Precio del ejemplar
Lunes a sábados ..... $ 20
Domingos ..... $ 30

Año C - Núm. 35.056

LA NACION

2 Secciones — Buenos Aires, jueves 22 de mayo de 1969 — 48 Páginas

Segunda edición

San Martín 344/60 - Florida 337/47 — 49-7201 y 40-4081

Rosario: escenario de graves sucesos

En luchas callejeras hubo un muerto y varios heridos

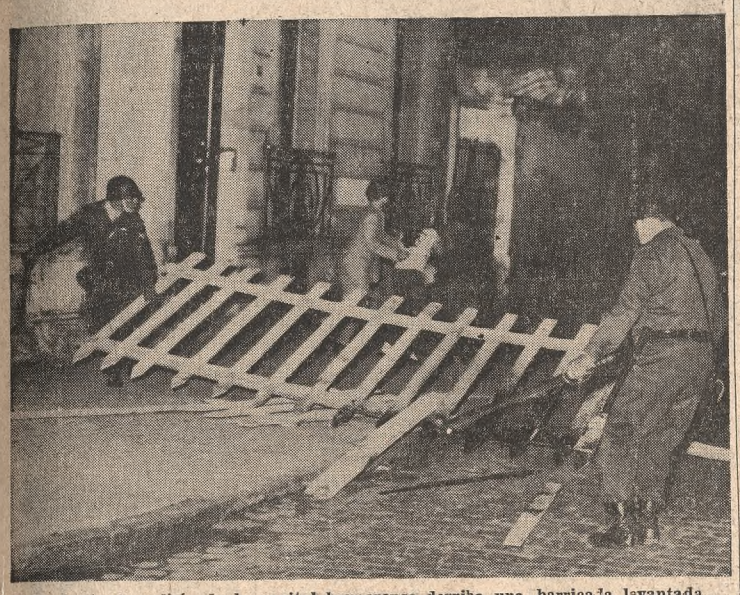

En tanto la policía de la capital bonaerense derriba una barricada levantada para obstaculizar su avance, un grupo de personas emprende la huída

La tensa calma vivida en los días pasados en esta capital y diversas ciudades del interior luego de los sucesos de la semana última, que desembocaron en la muerte de los estudiantes Cabral y Bello, se vio súbitamente interrumpida en las últimas horas de ayer con los gravísimos sucesos ocurridos nuevamente en Rosario.

Allí, tras una jornada plena de incidentes y enfrentamientos entre estudiantes y policías, que fueron cobrando mayor intensidad a medida que transcurrían las horas, las fuerzas del orden, superadas totalmente por la incontrolable masa que no les daba tregua y perdido el dominio de la situación, reprimieron con violencia a grupos estudiantiles que en su avance llegaron a penetrar en la emisora LT 8 Radio Rosario.

Recrudeció entonces la refriega, pudiéndose comprobar poco después que uno de los manifestantes había muerto.

Los rumores de mayor número de víctimas ganaron prontamente los diversos medios y una gran confusión tornó poco menos que imposible la labor periodística.

Sobre el cierre de esta segunda edición habíase confirmado el deceso de un joven de 16 años y que se encontraban heridos de gravedad un cabo de policía y una joven ajena a los hechos.

En La Plata, igualmente, los disturbios se repitieron a lo largo de la jornada, aunque sin las trágicas consecuencias apuntadas, al igual que en diversas ciudades del interior.

Asimismo, en esta capital hubo incidentes aislados, que tampoco alcanzaron gravedad. Solamente en la Facultad de

(Cont. en la 10a. pág., 1a. col.)

Policías de esta capital irán a Rosario

A medianoche trascendió en el Departamento de Policía que, con motivo de los disturbios originados en Rosario, se había dispuesto que en las próximas horas partiesen efectivos del Cuerpo Guardia de Infantería de la Policía Federal hacia esa ciudad.

Más críticas a los precios de la cosecha

Tal como lo anticipamos, los miembros del Consejo Asesor de Política Agropecuaria —con la excepción del representante de CONINAGRO que se halla de viaje— dieron a conocer una declaración en la que explican la forma en que ese organismo fue informado acerca de los precios que el Gobierno iba a establecer para los cereales de la cosecha fina. Además de puntualizar los hechos, los integrantes del Consejo, en representación de las entidades agrarias, critican la medida oficial e informan que darán cuenta de los antecedentes de la cuestión a las instituciones cuyo mandato

(Cont. en la 13a. pág., 5a. col.)

Modificación al impuesto a la tierra

El secretario de Agricultura y Ganadería anunció ayer a los miembros del Consejo Asesor de Política Agropecuaria que el Gobierno dispondrá la modificación de la ley 18.033 que creó el impuesto a la tierra para elevar el mínimo no imponible. Según se supo, los predios cuya valuación fiscal oscile entre 3 y 5 millones de pesos, podrán deducir pesos 2.700.000, en tanto que los campos valuados entre 5 y 6 millones de pesos, podrán descontar 1,7 millón de pesos.

Como se sabe, el impuesto se aplica, según lo determina la ley de su creación, sobre predios con una valuación fiscal superior a los 3 millones de pesos.

La reunión

Recibieron a los visitantes el titular de la cartera, Ing. Rafael García-Mata; el subsecretario, Ing. Norberto A. R. Reichart, y otros funcionarios. Por el Consejo Asesor asistieron los señores Diego J. M. Ibarbia, Alfredo Zemborain, Celedonio V. Pereda, Carlos Gómez Alzaga, Humberto Volando y Jorge Zorreguieta.

Terminada la reunión, los miembros del Consejo Asesor expresaron que el impuesto a la tierra es un instrumento lesivo y absurdo, que las escalas propuestas son inequitativas y técnicamente incorrectas. Que con

(Cont. en la 13a. pág., 6a. col.)

Gira en torno de la Luna la nave espacial Apolo

Se efectuará hoy la crucial prueba del módulo lunar

CENTRO ESPACIAL, Houston, 21 (AP). — Los astronautas de la Apolo 10 contemplan esta noche desde sólo 114 kilómetros de distancia el fascinante paisaje de la Luna, luego de haber efectuado con absoluta precisión la riesgosa maniobra planificada para colocar a la astronave en órbita lunar. La cápsula había alcanzado el punto más distante previsto en su plan de vuelo cuando el puesto de comando en Cabo Kennedy transmitió a sus tripulantes la orden de encender el motor de la nave para iniciar el giro en torno del satélite. El poderoso propulsor de la Apolo rugió así una vez más, y la cápsula se situó tras la cara oculta de la Luna mientras un dramático suspenso paralizaba al personal de la base al quedar momentáneamente interrumpidas todas las comunicaciones con la nave.

La astronave se hallaba a unos 400.000 kilómetros de distancia de la tierra cuando el puesto de control ordenó dar comienzo a la maniobra. Los astronautas Thomas P. Stafford, John W. Young y Eugene A. Cernan encendieron entonces el motor de la nave y ésta desapareció tras la luna a las 16.38. Las comunicaciones quedaron cortadas en ese momento y siguieron siete minutos de angustia en la base hasta que la voz de los navegantes espaciales resonó nuevamente en el puesto de control con un grito de victoria: "Digan al mundo que hemos llegado".

Seis horas antes, los astronautas se habían convertido en prisioneros de la gravitación lunar al superar la "línea sin retorno" que separa las esferas de atracción de la Luna y la Tierra.

La puja entre el planeta y su satelite por atraer a la nave espacial comenzó poco después de las 3 de la madrugada, cuando la Apolo 10 entró en la zona neutra en que las dos fuerzas de gravitación se anulan entre sí.

Los astronautas dormían en ese momento y no advirtieron este tránsito de su nave hacia una zona en la que sólo quedaba por delante una disyuntiva entre el éxito o la muerte.

La zona neutra fue superada por la nave espacial a las 9.19, hora en que la Apolo cayó de lleno en la esfera de la atracción lunar.

Desde las 9.19, la Apolo 10 fue cobrando una aceleración de caída sobre la Luna y su velocidad aumentó rápidamente hasta los 9173 kilómetros por hora.

La astronave ya era un rehén de la gravitación lunar cuando se despertaron hoy los astronautas, a quienes se autorizó a dormir hoy dos horas más que las acostumbradas en vista de la fatigosa jornada que los aguardaba. Lo primero que percibieron fueron las melodías que les trasmitían por radio desde la base.

Misión en el Lem

Mañana, Stafford y Cernan se trasladarán, flotando a través del túnel de comunicación, al módulo alunizador Lem, una suerte de gran araña metálica diseñada para llevar astronautas hasta la superficie de la Luna desde una cápsula en órbita en torno del satélite. Un vehículo gemelo será empleado dentro de 61 días para el primer intento de descenso tripulado.

Una vez alojados en el Lem, los dos astronautas despegarán el alunizador de la cápsula madre e iniciarán su descenso sobre la Luna hasta colocarse a una altura de sólo 14.000 metros sobre la superficie del astro. La Apolo 10, entretanto, guiada ahora únicamente por Young, se alejará en su vuelo orbital hasta alcanzar una distancia máxima de 560 kilómetros del vehículo auxiliar.

A bordo del Lem, Stafford y Young deberán localizar y analizar exhaustivamente el desolado cráter Moltke, en el Mar de la Tranquilidad, punto previsto para el descenso lunar de julio próximo.

Para esta tarea, tomarán fotografías del lugar y se servirán de una red de radar para completar sus observaciones. Será éste el último examen "sobre el terreno", del área de alunizaje elegida para la experiencia de julio.

El período en que el Lem permanecerá desprendido de la cápsula será el más dramático de toda la misión. Young, solitaria-

(Cont. en la 2a. pág., 4a. col.)

(Radiofoto de AP para LA NACION)

La televisión en directo desde la Apolo 10 permite observar al piloto del módulo de comando, John W. Young

Incursiones y combates aéreos en el Levante

BEIRUT, 21 (AP) — El peligro de una guerra en vasta escala volvió a perfilarse hoy en Medio Oriente cuando poderosas fuerzas motorizadas de Israel irrumpieron en territorio jordano para destruir una base guerrillera árabe, al tiempo que la zona de Suez era escenario de un furioso combate aéreo entre israelíes y egipcios. Israel informó más tarde que sus cazas y efectivos de tierra junto al canal habían derribado 3 aparatos adversarios, pero El Cairo desmintió esta afirmación al señalar que sus aviones habían regresado sin novedad a sus bases luego de librar batalla con máquinas de Israel.

Un portavoz militar israelí indicó que escuadrillas de aviones egipcios —todos Mig 21 de fabricación soviética— cruzaron el canal de Suez en dos puntos, Port Said y la región de los grandes Lagos Amargos. Agregó el vocero que cazas israelíes salieron al paso de los aparatos incursores y abatieron a dos de ellos al tiempo que también caía derribado un tercero por efecto de un cohete tierra-aire lanzado desde la margen oriental del Canal.

Afirmó, asimismo, que un cuarto avión egipcio resultó averiado y que todos los aparatos de Israel regresaron intactos a sus bases.

La radio de El Cairo, además de desmentir que hubiera perdido avión alguno, adujo que uno de los aparatos israelíes fue dañado en el combate.

En Amman, entretanto, fuentes militares informaron que en una zona del territorio jordano situada al sur del Mar Muerto fue escenario de una verdadera invasión israelí. Jordania calculó que la fuerza incursora estaba compuesta por una compañía de tanques y otra de infantería móvil, y dijo que los israelíes penetraron en el territorio árabe protegidos por una pantalla de aviones y helicópteros.

Un vocero israelí describió el ataque como una "operación de limpieza destinada a destruir una base de guerrilleros árabes, a los que acusó de haber operado contra el Estado israelí desde la pequeña localidad jordana de Safi, a 12 kilómetros al sur del Mar Muerto y a ocho kilómetros al este de la línea de cese del fuego.

"La fuerza israelí fue interceptada por fuerzas jordanas y la lucha continuó hasta las 13.30, cuando los israelíes fueron obligados a retirarse," dijo el vocero jordano. Durante su retirada, añadió el portavoz, los israelíes volaron cinco casa en Fifa.

Portavoces israelíes, a su vez, admitieron que sus efectivos habían volado varias casas en el territorio árabe, pero dijeron que previamente se obligó a sus moradores a salir de ellas. Israel afirmó, por último, que sus fuerzas regresaron sin haber sufrido bajas.

Mensaje a Nixon

JERUSALEN, 21 (Reuter) —La primera ministro de Israel Golda Meir ha enviado una carta personal al presidente Richard Nixon encareciéndole no repetir lo errores de 1957, cuando Israel fue obligada por la presión norteamericana y rusa a retirar sus fuerzas de Sinaí según informaciones de prensa aparecidas hoy en esta capital.

De acuerdo a dichas versiones, la señora Meir expresó en su carta que como resultado de esa decisión una nueva guerra estalló unos pocos años más tarde.

Manifestó también que el presidente Eisenhower admitió subsecuentemente que fue una equivocación forzar a Israel a retirarse sin un acuerdo de paz con los árabes

Ataque Kurdo

TEHERAN, 21 (AFP) Los insurrectos kurdos se apoderaron de dos ciudades del Irak —Kavando y Panven— anunció hoy la radio kurda captada en Irán.

La prensa de Teherán, que reproduce estas informaciones agrega que los kurdos infligieron 580 bajas a las fuerzas baasistas además de poner fuera de combate a 120 partidarios kurdos que se habían pasado al régimen de Bagdad. Según las mismas fuentes tres Mig 17 iraquíes fueron derribados y sus pilotos capturados.

Tensas relaciones entre Washington y el Perú

WASHINGTON, 21 (AP). — En medios diplomáticos se consideraba esta noche "inevitable" una ruptura de relaciones diplomáticas entre el Perú y los Estados Unidos.

Esas relaciones alcanzaron un nuevo grado de deterioro al anunciar la junta militar limeña que en estas circunstancias sería "inoportuna" la proyectada visita del gobernador Nelson A. Rockefeller.

Ello fue la reacción al anuncio de que los Estados Unidos habían suspendido la ayuda militar al Perú.

El peligroso punto de tensión a que han llegado las relaciones con el gobierno peruano introdujo hoy la posibilidad de que el programa de visitas a la América latina del gobernador Nelson Rockefeller sufra profundas alteraciones. En el itinerario del enviado especial del presidente Nixon figuraba el Perú, pero su Gobierno indicó hoy que en este momento una visita así sería inoportuna y que, incluso, lo es la presencia de misiones militares en aquel país.

Fuentes vinculadas a la Casa Blanca sugirieron la posibilidad de que todo el resto de la gira de Rockefeller se suspenda en vista de que "estando las relaciones con el Perú al borde de la ruptura, lo más probable es que, por instinto, los estudiantes latinoamericanos tomen partido en favor de ese país y conviertan las visitas del gobernador en una verdadera odisea".

Rockefeller debe reanudar sus visitas la semana próxima, después de haber estado la semana pasada en México y en América Central. Hoy comentó que todavía cree que las diferencias con el Perú se solucionen antes de su partida, pero ello no parece muy probable, sobre todo teniendo en cuenta que también hoy, por primera vez desde que se precipitó la crisis con la expropiación de bienes de la Internacional Petroleum Company, se habló de la posibilidad de una ruptura.

Un funcionario expresó temores de que aumenten las manifestaciones contra los Estados Unidos a lo largo de la ruta de Rockefeller. La semana última fue un período de relativa tranquilidad en las relaciones interamericanas.

(Cont. en la 3a. pág., 4a. col.)

Estudiantes de La Plata es el campeón de América

Conigliaro obtiene el segundo gol de Estudiantes al vencer a Manga con un rec'o shot a media altura. El campeón continental venció a Nacional por 2 a 0. (Información en las páginas 18 y 19)

En otras columnas

Editoriales
Lo que podemos hacer juntos.
Un recurso que ya fracasó.
Ediciones universitarias.
Nueva disciplina.
Homenaje oportuno.
Pág. 8

Vietnam
Los países del sudeste asiático se dirigieron a las delegaciones de la Unión y del FLN en París para apoyar los planes de paz y exhortarlas a hallar una solución. Pág. 2

Supercopa
Racing se medirá hoy con Peñarol en un match del torneo por la Supercopa. Pág. 21

Sirhan
Fue ratificada la condena a morir en la cámara de gas para el jordano Sirhan B. Sirhan, al fracasar un recurso interpuesto por la defensa para que se realizase un nuevo juicio. Pág. 5

Uruguay
Hoy proseguirá en el Senado uruguayo la interpelación a los ministros de Industria y de Ganadería y Agricultura, mientras perdura la agitación laboral. Pág. 4

Bahía Blanca
Diose a conocer en Bahía Blanca el programa de las jornadas médico - veterinarias por efectuarse en esa ciudad. Pág. 15

Estallido
Estalló un artefacto explosivo en la puerta de la casa del secretario de Obras Públicas de la Municipalidad de Rosario. Pág. 14

Metropolitano
Chacarita Juniors batió a Vélez Sarsfield por 2 a 1 en uno de los cotejos de la decimoquinta fecha del campeonato Metropolitano. Pág. 20

Negociación
Checoslovaquia estaría dispuesta a iniciar negociaciones con la Santa Sede para la concertación de un concordato. Pág. 6

Santa Fe
El secretario de Estado de Salud Pública de la Nación consideró en Santa Fe la situación del Centro de Lucha Antituberculosa y Hospital Sayago de esa ciudad. Pág. 15

Inundaciones
Tiende a normalizarse la situación en las zonas bonaerenses que se inundaron días atrás. Pág. 11

Indice

1ra. sección

Actualidad local en pocas líneas	13
Cartas de lectores	8
Conferencias	7
Culto católico	11
Deportes	18 a 21
Editoriales	8
Educación	24
La mujer, el hogar, el niño	16 y 17
¿Lo recuerda?	2
Movimiento de aviones	21
Notas sociales	9
Periodismo y letras	9
Provincias	14 y 15
Turf	21 y 22
Avisos fúnebres	12

2da. sección

Bellas artes	6
Cine, teatro y música	1 a 6
Columnas de la juventud	24
Correo de previsión social	12
Economía y finanzas	13 y 14
Entre sonrisa y sonrisa	24
Movimiento marítimo	11
Palabras cruzadas	22
Radiofonía	12
Televisión	7 y 8
Avisos agrupados	15 a 23
" de remates	9 a 12

EL TIEMPO

Pronóstico del Serv. Met. Nac.

HOY: Algo nublado y fresco. Vientos suaves, predominando del Sudeste. Máxima y mínima :alrededor de 19 y 6 grados, respectivamente. Otras informaciones en la página 14

Sol: Sale 6.45; pónese 16.55
Luna: Sale 11.55; pónese 22.9

Ayer: Temp. máx., 17,8, a las 14.25; mín., 6,8, a las 5.30

Apoya la SEATO los planes para Vietnam

BANGKOK, 21 (AP). — Los miembros de la Alianza del Sudeste Asiático apoyaron hoy las proposiciones de paz hechas por los Estados Unidos y Vietnam del Sur y pidieron a los delegados comunistas en París que respondan en forma positiva.

Al terminar su reunión anual el consejo de ministros del exterior de los países de la Alianza hizo la advertencia de que "la agresión, la infiltración y el terrorismo" de los comunistas continúan amenazando todo el sudeste asiático y que "no se debe permitir que tenga éxito esa agresión".

La reunión de paz

PARIS, 21 (AP). — Las negociaciones de paz sobre Vietnam entrarán mañana en la sesión decimoctava y ambas partes han prometido detallar sus opiniones sobre las fórmulas presentadas por los Estados Unidos y el Frente de Liberación Nacional.

Los comentarios han indicado hasta ahora que tanto el plan de diez puntos del Frente como el de ocho puntos del presidente Nixon, contienen principios inaceptables para la otra parte y que deben hacerse concesiones importantes para poder llegar a un acuerdo.

No se espera que tales concesiones se produzcan ahora. Los observadores de la conferencia dicen que las próximas sesiones probablemente serán dedicadas a exploraciones y críticas. El Frente y Vietnam del Norte, por ejemplo, seguramente harán presión para que los Estados Unidos retiren su apoyo al actual gobierno de Saigón.

Las declaraciones formuladas durante la semana han sido interpretadas como indicadoras de que Hanoi podría tratar de provocar una división entre la Unión y el gobierno survietnamita.

Con la conferencia entre los presidentes Nixon y Nguyen Van Thieu, fijada para el 8 de junio, se espera lograr algunos progresos.

El embajador Henry Cabot Lodge, afirmó en la 7ltima reunión que esperaba comentar cada uno de los diez puntos del plan del Frente. Pidió que la otra parte hiciera lo mismo con el de Nixon.

Las dos partes, al parecer, se encuentran tan lejos como siempre en los temas básicos, como retiro de tropas y las condiciones de un arreglo político en Vietnam del Sur.

Nixon y Van Thieu

WASHINGTON, 21 (Reuter). — El presidente Richard Nixon, dará seguridades a su colega de Vietnam del Sur, Nguyen Van Thieu, de que los Estados Unidos jamás impondrán a Saigón un gobierno de coalición con los comunistas, señalaron hoy observadores diplomáticos en esta capital.

La primera reunión en la cumbre entre ambos presidentes, prevista para el 8 de junio y anunciada ayer mediante una declaración conjunta, tendrá efecto en momentos en que circulan insistentes rumores en el sentido de que la Unión podría ofrecer concesiones al Vietcong, para poner fin más rápidamente a la guerra.

Las acciones bélicas

SAIGON, 21 (AP). — Mientras fuerzas de los Estados Unidos completaban las operaciones de limpieza en la colina de Dong Ap Bia, tomada ayer a los norvietnamitas tras 10 días de cruentos combates, un portavoz militar norteamericano declaró que la batalla tuvo por objeto proteger a Hue, la antigua capital imperial de Vietnam situada cerca de la frontera con Laos.

La declaración del vocero fue una respuesta indirecta a una acusación formulada por el senador Edward Kennedy, quien había manifestado que la operación para conquistar la colina fue "insensata e irresponsable".

Manifestó el portavoz que los oficiales norteamericanos "no comentan lo que declaran los senadores", "pero que la conquista de la colina fue verdaderamente una buena operación militar".

Reunión en Bangkok

BANGKOK, 21 (Reuter). — Los ministros de relaciones exteriores de los Estados Unidos y sus aliados en la guerra de Vietnam, se reunirán mañana en esta ciudad para estructurar una posición mancomunada acerca de las últimas iniciativas de paz, estimándose que esa posición reflejara en gran medida el plan de ocho puntos propuesto por el presidente Nixon.

Un funcionario del Departamento de Estado indicó que el secretario de Estado William Rogers, expondrá ante sus colegas el contenido de sus recientes conversaciones con el presidente survietnamita Nguyen Van Thieu y hablará acerca de las propuestas de Nixon.

Descendió el Cosmos 281

BOCHUM, Alemania Occidental, 21 (Reuter). — El centro de investigaciones espaciales de Bochum informó hoy que el satélite automático soviético Cosmos 281, puesto en órbita terrestre hace ocho días, efectuó un aterrizaje amortiguado sobre la Unión Soviética. La información no se extendió en otros detalles.

EJECUTIVO

Con actuación en Estados Unidos y Argentina en Marketing de productos industriales y también de consumo (actualmente es y ha sido Gerente y Director de Marketing en tres empresas internacionales), experiencia en estudios técnico-económicos, de mercado y de adquisición de empresas, busca unirse a organización seria y progresista. Título de ingeniero, casado, bilingüe, ex consultor de empresas. Disponibilidad junio. Sueldo actual: 1000 dólares. Estricta reserva. Por carta

N. D. G.

Avellaneda 2577, dto. 13, Capital

en avellaneda tuftilon está en ébano s.a.i.c.

Tuftilon

Alfombra con hilado novilon de Ducilo

Distribuidores exclusivos:
EBANO s. a. i. c.
Equipamientos para empresas e interiores - Mariano Acosta 66
Tel. 22-8219 - Mariano Acosta 99
Avda. Pavón 486
Avellaneda Bs. As.

En torno de la Luna

(Cont. de la 1a. pág., 5a. col.)

mente abandonado a su órbita lunar a bordo de la Apolo 10, será la única ayuda posible para los otros dos astronautas en el caso de producirse algún inconveniente.

El módulo lunar no puede regresar a Tierra por sus propios medios. Si lo intentara, su frágil materia quedaría carbonizada al primer contacto con la atmósfera terrestre. La sobrevivencia de Stafford y Cernan dependerá, en consecuencia, de que el vehículo auxiliar logre ascender a la órbita de la Apolo y acoplarse nuevamente la cápsula. Ello ocurrirá, de acuerdo con los planes, poco después de ocho horas del desacople.

Los dos tripulantes del Lem recorrerán nuevamente entonces un túnel de comunicación con la Apolo 10 y poco después, una vez cerrada la escotilla entre ambos aparatos, el vehículo alunizador será desprendido otra vez y abandonado a su suerte en la inmensidad del espacio exterior.

Proyecto LION

HOUSTON, 21 (Reuter). — Funcionarios de la NASA informaron que más de 175 astrónomos de todo el mundo enfocarán sus telescopios sobre la superficie lunar durante los dos días que la Apolo permanecerá en órbita, como parte de un proyecto denominado Red Internacional de Observadores Lunares (LION), que tiene por objeto determinar si observaciones hechas desde tierra pueden ser confirmadas por los astronautas.

LION es un programa multinacional coordinado por la Administración Nacional de Aeronáutica y el Espacio (NASA) y el Centro para el Estudio de Fenómenos Temporarios, dependiente del Instituto Smithsoniano. Los astrónomos participantes en el proyecto están situados en 34 países diferentes.

Las observaciones más significativas que se efectúen desde Tierra por esos astrónomos serán transmitidas inmediatamente a la NASA en esta ciudad, y, en caso necesario, se pedirá a los astronautas que verifiquen esas observaciones.

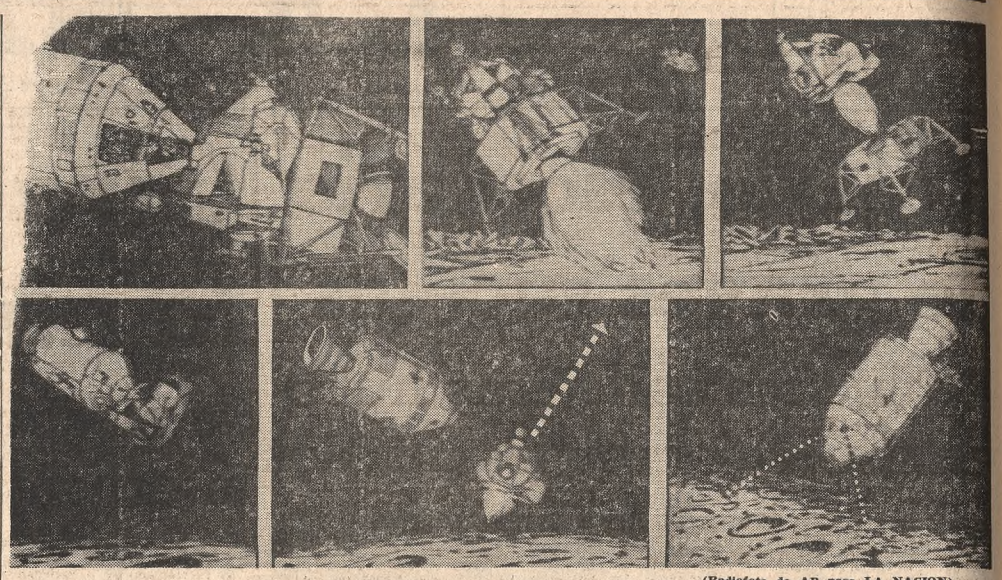

(Radiofoto de AP para LA NACION)

Estos dibujos de la NASA muestran la actividad que desarrollará hoy el módulo lunar de la Apolo 10: arriba, izq., Cernan y Stafford pasan al módulo lunar; arriba al centro, el módulo lunar se separa del de comando; arriba, der., aproximación a la superficie lunar; abajo, izq., el módulo lunar se acopla a la Apolo 10 y los astronautas penetran en ella; abajo, centro, el módulo lunar se desprende y cae a la Luna; abajo, der., la Apolo 10 realiza las últimas observaciones

Imágenes de la Tierra a 418.000 kilómetros

HOUSTON, 21 (Reuter). — Los astronautas de la Apolo 10, Tom Stafford, Eugene Cernan y John Young, transmitieron hoy por televisión imágenes en color desde una distancia de 18.000 kilómetros de la Luna, mientras su cosmonave se sumergía en un manto de sombra al ocultar la Luna los rayos del sol.

El programa de 17 minutos fue el primero efectuado por los exploradores lunares desde que la Apolo penetró en el campo de gravedad del satélite terrestre en las primeras horas de hoy.

Exhibieron imágenes de la Tierra, la cual se veía con un tinte azulado, desde una distancia de 413.000 kilómetros, describiéndola como "algo más pequeña que una pelota de tenis y un poco más grande que una de golf".

A pesar de que la transmisión fue hecha desde la distancia más próxima a la Luna, los astronautas no pudieron ofrecer a los televidentes una imagen del satélite natural debido a la altitud de la cosmonave y el sol demasiado brillante.

Aproximadamente en la mitad del programa, la nave cósmica se sumergió en la penumbra lunar. Desde tierra, uno de los expertos informó a los astronautas sobre cuál era su posición determinada por una computadora, y dijo: "La luz allí debe estar mitigándose".

Cernan replicó: "Bien, aún no. Pero podríamos estar donde ustedes dicen que estamos. Por cierto que esperamos llegar allí".

Pocos minutos después Cernan informó que "con seguridad está oscureciendo un poco afuera".

La brillante luz del sol afectó la nitidez de las imágenes en la primera parte de la transmisión, excepto cuando la cámara apuntaba hacia abajo en dirección al compartimiento del navegante mostrando una buena imagen de Young.

Stafford acotó que Young es "la estrella del programa, ya que recibe la mejor luz".

Programa para hoy

HOUSTON, 21 (ANSA). — Programa para mañana de los tripulantes de la Apolo 10:

15.14 GMT: Cernan y Stayford entran en el LEM (vehículo lunar).

19.5 GMT: Transmisión te TV: el LEM visto desde la nave madre. Young en la telecámara.

20.23 GMT: Stafford enciende el motor para descenso del Lem.

21.19 GMT: El LEM sobrevuela desde 14,8 kms. el punto de aterrizaje de la Apolo 11 (Mar de la Tranquilidad, sector sudoeste) a unos nueve mil kms. por hora.

23.22 GMT: El LEM vuelve a pasar por este punto y descarga la sección del motor para el descenso, a la vez que enciende el motor para la ascensión; luego comienza la ruta para encontrarse con la nave madre.

02.43 GMT del viernes 23: El LEM se reune con la nave madre. Stafford y Cernan pasan a la nave madre.

Elogio del Papa a los astronautas

CIUDAD DEL VATICANO, 21 (AP). — Paulo VI elogió hoy a los astronautas de los Estados Unidos y se maravilló de que el hombre, "tan limitado y vulnerable", sea capaz de esas proezas.

"¿Quién es el hombre, capaz de tales proezas? ¿Quién es el hombre capaz de concebir, de organizar y realizar tan difíciles obras, tan fuera de proporción con su pequeña estatura, tan limitado y tan vulnerable?" preguntó al hablar hoy a millares de fieles que concurrieron a su audiencia general semanal en la basílica de San Pedro.

"No hay otro ser que nos sea conocido, ningún otro animal, aún más fuerte y más perfecto en sus instintos vitales, que se pueda comparar con el prodigioso ser que somos nosotros, los hombres. Hay algo en el hombre que supera al hombre..."

jerarquía en MUEBLES

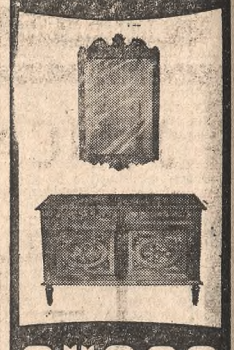

CUOCO S.R.L.

línea y calidad artesanal

81 años FABRICANDO MUEBLES

tenemos MUCHO que agradecer a nuestros clientes...

VERA 568, CAP.

¿Lo recuerda?

1. — En la sede de la Corporación de Rematadores se llevaron a cabo las Jornadas de Martilleros Pro Ley Nacional. ¿Qué edad se requiere, de acuerdo con nuestro Código de Comercio para ser martillero?

2. — El artículo 118 de nuestro Código de Comercio establece taxativamente que las casas de remate o de martillero deberán llevar indispensablemente tres clases de libros. ¿Recuerda usted cuáles?

3. — El 22 de mayo de 1834 nacía en Francia don Francisco Beuf, quien dedicó parte de su vida al servicio de la República Argentina. Fue director de la Escuela Naval en 1881 y fundó un importante establecimiento científico. ¿Cuál?

4. — También en este mismo día, pero de 1863, el Congreso de la Nación aprobó por ley el contrato celebrado entre el Poder Ejecutivo Nacional y don Guillermo Wheelwright para la construcción del actual Ferrocarril General Bartolomé Mitre. ¿Cómo se lo denominó entonces?

Si Ud. no recuerda cuáles son las respuestas correctas a las preguntas que anteceden, véalas en la página 10, 1a. columna.

Si usamos la cabeza para tantas cosas, ¿por qué no usarla para elegir un whisky?

Piense que no hay otro tan suave y con más cuerpo que Robert Brown's.

Usted vuelve del supermercado, y entre las compras aparece una botella de whisky. Pensamos que en lugar de comprar por costumbre una marca, o cualquier marca, usted debería elegir conscientemente la suya.
Pero cambiar el hábito de compra es muy difícil.
Por lo tanto, estamos resignados a esperar que usted se decida, lo pruebe y lo adopte conscientemente.

ROBERT BROWN'S
el whisky especial

Industria Argentina

Un producto SEAGRAM, distribuido por HUDSON CIOVINI

FLAMEX
es el mejor calefactor

PUBLIMEN

CON CALOR INTER-INFRARROJO
SIN PRESION.
SIN HUMO. SIN OLOR
Con menos consumo más calorías en toda la casa.

CON EL SISTEMA DE SEGURIDAD ABSOLUTA
que revolucionó la calefacción a kerosene.

Y CON LA TRADICIONAL CALIDAD PESADA FLAMEX
que garantiza solidez y resistencia mucho mayores.

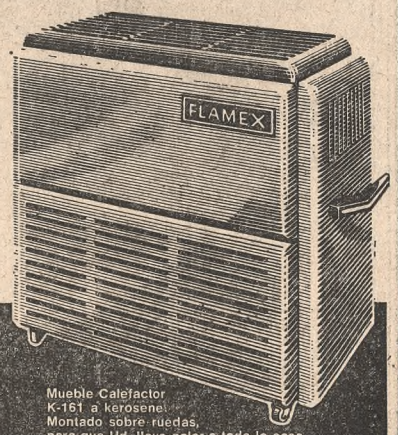

Mueble Calefactor K-161 a kerosene. Montado sobre ruedas, para que Ud. lleve calor a toda la casa.

DISEÑO UTILITARIO PARA NUEVOS USOS:

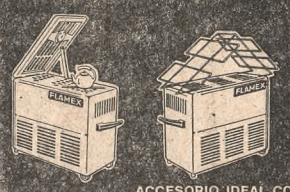

COMO COCINA — ACCESORIO IDEAL COMO SECADOR DE ROPA

En venta en todo el país
Fabricado por:
FLAMEX-TALAMONI S.A.I.C.
Paraguay 431 - Tel. 31-5712/6436

Poher atacó duramente al régimen de de Gaulle

PARIS, 21 (AP)— El candidato centrista Alain Poher pronunció una enérgica denuncia del manejo de las finanzas durante el gobierno del general de Gaulle y prometió dedicar su máximo esfuerzo a reparar la situación creada si es elegido presidente. Poher, que de acuerdo con las encuestas populares es el candidato con más posibilidades de ser elegido en las elecciones presidenciales, afirmó que en los últimos años las finanzas fueron muy mal manejadas en Francia, con lo que emitió el más severo juicio pronunciado hasta ahora en la campaña electoral contra la respetada figura del ex mandatario.

Como para no dejar lugar a dudas respecto de su afirmación, agregó que "una importante parte de nuestro presupuesto ha sido más que sistemáticamente malgastado, derrochado, en gastos innecesarios y también por el mal manejo de las finanzas públicas". El actual presidente interino declaró que más de la mitad de las reservas monetarias se habían delapidado, que los cálculos públicos del comercio exterior fueron erróneos y que el déficit en el presupuesto supera en mucho al anunciado de 6 a 7 mil millones de francos.

Poher, prometió que si es elegido será "el primero en el palacio del Eliseo en dar ejemplo de austeridad. Ordenaré que el Gobierno ponga en función, sin demora, un plan de restablecimiento económico y financiero, haré importantes economías, y mantendré el valor del franco.

Declaró que practicará "una política financiera más seria para terminar con muchos gastos inútiles, incluso los de prestigio. Por otra parte, los intereses del país no son servidos, quedando rezagada su prosperidad por seguir la carrera armamentista".

Sus cargos contra la administración de de Gaulle coincidieron con similares acusaciones formuladas en otro discurso electoral por Pierre Mendes-France, quien dijo que el ex presidente realizó gastos superiores a los que el país podía soportar "porque quería algunas veces aguijonear a los Estados Unidos".

Entretanto, las encuestas siguen consignando crecientes posibilidades a Poher. Según una compulsa cuyos resultados fueron publicados hoy por "Le Monde", Pompidou recibirá en la primera rueda el 42 por ciento de los votos contra un 39 de Poher. Los guarismos indican una incremento de cuatro puntos, en menos de dos semanas, para el candidato centrista mientras las perspectivas del ex primer ministro permanecen estables.

La acusación de Poher

PARIS, 21 (AFP) — La campaña para la elección presidencial en Francia registró hoy una súbita tensión cuando el presidente interino y candidato centrista, Alain Poher, lanzó el primer ataque directo contra su más peligroso rival, el candidato de la mayoría gaullista, Georges Pompidou.

Hablando por televisión, afirmó que fue precisamente en este organismo "donde Francia fue anestesiada durante varios años".

Bajo el régimen gaullista —agregó— la información fue dirigida y mi primera decisión en caso de ser elegido será la de suprimir el Ministerio de Información, que resultó ser, de hecho, un ministerio de propaganda".

Huelga en los diarios

PARIS, 21 (AFP) — En plena campaña para las elecciones presidenciales, Francia se está quedando sin periódicos.

El gran matutino conservador "Le Figaro" no aparece desde hace diez días en virtud de la huelga proclamada por la sociedad de redactores de ese periódico para "defender la libertad de información".

Hoy, una huelga de solidaridad con "Le Figaro" impidió la aparición de "Le Parisien Liberé" y de "L'Equipe", en la capital, y del "Est Republicain", editado en Lorena.

Perú

(Cont. de la 1a. pág., 6a. col.)

mericanas, pero Rockefeller fue objeto de manifestaciones estudiantiles en la América Central.

Funcionarios del Departamento de Estado recordaron las turbas enardecidas que atacaron al entonces vicepresidente Richard Nixon hace 11 años en Lima y Caracas. Nixon también hacía entonces un recorrido de "buena voluntad" por América del Sur.

Declaración

LIMA, 21 (AP). — El presidente Juan Velasco Alvarado expresó hoy una optimista presunción en el sentido de que las relaciones con los Estados Unidos no llegarán a la ruptura y anticipó que no existe el propósito de llamar a Lima al embajador peruano en Washington. En una breve declaración a la prensa en momentos en que las relaciones peruano-norteamericanas llegan a su máxima tensión, Velasco manifestó que tiene la esperanza de no llegar a una ruptura y en lo que para muchos fue sólo una expresión de deseos acotó: "No. No creo que se llegue hasta eso"

Murió en Moscú otro general ruso

MOSCU, 21 (AFP). — El teniente general retirado Alejandro Tcheniakov acaba de morir "tras breve enfermedad", anuncia hoy el diario "Estrella Roja", órgano del ejército de la URSS.

Es el decimoquinto general soviético, en retiro o en actividad, cuya muerte ha sido anunciada desde hace mes y medio.

El artículo necrológico, firmado entre otros por el ministro de Defensa, mariscal Andrei Gretchko y por el mariscal Jucov, no precisa la edad del extinto.

Expulsión

MOSCU, 21 (Reuter). — Anatole Shub, corresponsal en Moscú del diario "Washington Post" fue conminado hoy a abandonar la Unión Soviética en el plazo de 48 horas.

Shub, de 41 años de edad, señaló que le impartió personalmente la orden de expulsión, esta mañana, el segundo jefe del Departamento de Prensa del Ministerio de Relaciones Exteriores soviético, Fyodor Sinonov.

Las razones esgrimidas para su expulsión —comentó Shub— mencionan su pertinaz empeño en escribir calumnias antisoviéticas a pesar de la advertencia que se le formuló el mes pasado.

Manifestó que piensa que el Ministerio de Relaciones Exteriores se ha visto en apuros por una serie de artículos referidos al papel político del Ejército. A principio de este mes una revista moscovita le dedicó un artículo de crítica acusándolo de insultar a la jerarquía gobernante soviética con sus artículos.

Rechazan el plan de Wilson los gremios

LONDRES, 21 (AP). — El gobierno británico llegó hoy al borde del rompimiento con los sindicatos, que constituyen su principal punto de apoyo al fracasar abruptamente las urgentes conversaciones auspiciadas por el primer ministro Harold Wilson con dirigentes de los gremios para discutir las leyes restrictivas de los paros no autorizados. Seis de los principales dirigentes abandonaron intempestivamente la reunión por entender que era inútil proseguir las negociaciones.

Los líderes sindicales se retiraron después de sostener una agria discusión con Barbara Castle, la ministra de Empleos, principal propulsora de las reformas para controlar las huelgas.

- Wilson y la señora Castle habían expuesto ante los jefes del congreso gremial británico (Congreso de los Trade Union) el plan del Gobierno para aplicar multas a los obreros que se declaraban en huelga sin autorización y establecer períodos obligatorios de arbitraje en las disputas oficiales.

El Congreso contestó con una propuesta de restricciones voluntarias que podría contener la amenaza de expulsión de los gremios que no controlen y mantengan disciplina entre sus miembros.

El plan ya ha dividido al Partido Laborista, que tradicionalmente se apoya en los gremios como principal fuente de su poderío electoral y de ingresos.

El TUC presentará su plan a los gremios miembros, que agrupan a nueve millones de obreros, en una conferencia el 2 de junio. Por lo menos uno de los mayores sindicatos ya ha rechazado el plan del TUC como interferencia demasiado fuerte en sus asuntos.

La ciudadanía de Francia vacila

Por Luis Mario Bello

(Corresponsal de LA NACION en París)

PARIS, 21. — Amplios sectores de la ciudadanía francesa saben ahora que la elección presidencial propone engorrosas opciones. Desorientados, recorren la etapa de la duda. Vacilan, a diez días de la consulta, acaso porque están viendo las cosas a través de un engañoso prisma político.

Confusión explicable. El centrismo tiene el doble rostro de Jano, mirando hacia el pasado y el porvenir. La izquierda se mueve en cuatro direcciones. La tierra de nadie está ocupada por el cartel de una candidatura folklórica.

Bajo tales signos, se comprende que haya resultado más fácil pronunciar el histórico "non" del referéndum, que sustraerse en estos días a la fascinación de multiplicados cantos de sirenas. Son siete las variaciones del tema y cada una de ellas tiene extraña resonancia en el sensible oído del cuerpo electoral.

Abierta una pausa en la formulación de pronósticos, el país escucha a los postulantes. La televisión es el heraldo de las buenas nuevas y eficaz agente promocional, frente a una platea donde los escépticos se cuentan por millones. En todo caso, espectáculo curioso.

Los protagonistas

Después de cada una de las sesiones de este programa político fuera de serie, a la perplejidad inicial sigue la estimación valorativa. Aparte la general imitación del célebre Frégoli en su transformación de personajes —vocación común en otras latitudes—, el ex "premier Pompidou", entre todos, compone su papel con artes. El tandem socialista Déffèrre - Mendès France, hace densas aportaciones al debate, al tiempo que Alain Poher entrega datos de su propia biografía. Jacques Duclos, "vedette" comunista, olvida la "primavera de Praga" y repite antiguos gestos. No cuenta el quehacer de los restantes candidatos.

Desde luego, estas maniobras diversionistas sólo retardan la definición de la batalla en curso. Entre discurso y discurso, la ciudadanía se interroga. La mayoría ha dicho "no" a cierto estilo de gobierno. ¿Hay que extenderlo a la supervivencia del gaullismo, reabrir el camino de la diáspora? ¿O dar la última oportunidad a sus herederos?

Para una parte del electorado centrista, Alain Poher puede ser la solución transitoria. La "gauche" podría darle sus votos en el segundo turno. ¿Y después, qué? Valery Giscard D'Estaing —sostenedor del ex primer ministro— ha propuesto una fórmula para resolver el dilema: desestimiento de quien obtenga menos votos en la primera vuelta, ya sea Poher o Pompidou, para enfrentar en la segunda al candidato de la oposición izquierdista. Los sondeos de opinión señalan que Pompidou aventajará a Poher en el "round" inicial... En la paradójica y pirandelliana carrera, siete en vez de seis personajes buscan el sillón vacante. Pompidou y Poher, de momento, están al frente del pelotón.

Temblor

SALERNO, Italia, 21 (AP). — Se registró hoy en los alrededores de esta ciudad un temblor con intensidad de cinco grados en la escala de 12.

En una escuela se agrietaron las paredes; la torre de una iglesia se desplomó y la gente fue presa del pánico. Se sintió principalmente en Agripoli, San Marco y Santa María di Castellabbate.

La importación de carne en Gran Bretaña

LONDRES, 21 (AFP). — El presidente del Instituto Británico para Fomento de Exportaciones, sir Peter Runge, se declaró hoy "hondamente satisfecho" de las declaraciones hechas por el gobierno británico respecto de las medidas contempladas para impedir una reducción importante de importaciones de carnes latinoamericanas al Reino Unido.

Trátase de la disminución de la tasa de veinte por ciento al valor sobre importaciones de carnes deshuesadas a las que, conformándose a las recomendaciones del Comité Northumberland, Gran Bretaña limitará sus importaciones de carnes de reses latinoamericanas a partir del 1º de agosto.

Sir Peter Runge, al hablar en un almuerzo ofrecido por la Asociación Británica de Productores de Leche y Mantequillas, expresó: "Aunque la política de nuestro gobierno sea de aumentar la producción nacional de carnes de reses, es francamente imposible que lleguemos a producir bastante para abastecer el mercado interior. Espero que las negociaciones en curso darán pruebas de generosidad hacia nuestros surtidores tradicionales".

LA INVERSION más SEGURA
LA INVERSION más RENTABLE

TERRENOS

Lam INMOBILIARIA

* promueve la compra-venta de terrenos importantes.

Sr. Propietario
Sr. Inversor
Consúltenos

Rivadavia 954 37-0815/0854/4190

JUNCAL 1420
PLAZA VICENTE LOPEZ

Elegante edificio: entrada alfombrada y decorada, losas radiantes, agua caliente individual

EJEMPLO: 2º cfrte.: RESERVA . . . . . $ 50.000
BOLETO . . . . . " 172.000
75 MENSUAL. C/U. " 29.600
6 SEMESTRES C/U. " 148.000
POSESION . . . . . " 370.000
INTERES S/SALDOS 15 %

Vende: PORRO-VAZQUEZ
RIVADAVIA 717, 6º piso 30-3190, 34-8996-8713

CON SOLO
$ 28.000.-
MENSUALES
ENTREGAMOS UN DEPARTAMENTO DE 2 AMBIENTES AL EXTERIOR
SIN REFUERZO SIN CUOTA POSESION
TORRE J. F. SEGUI ESQ. CANNING
a pasos Libertador y Av. Las Heras

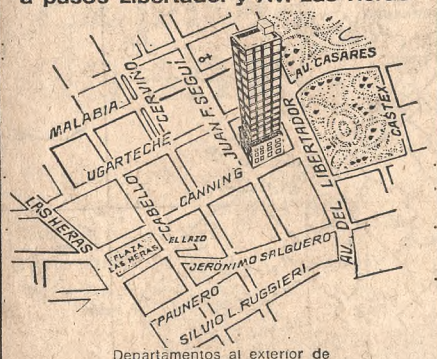

Departamentos al exterior de comedor, dormitorio, baño, cocina y lavadero
Seña . . . . . $ 30.000
30 mensualidades de . . . . . „ 28.000
POSESION SEPTIEMBRE 1971 . . NADA
10 semestres posterior posesión „ 30.000
SALDO A PARTIR POSESION EN MENSUALIDADES DE $ 32.267.— INCLUIDO INTERESES
SERVICIOS INDIVIDUALES
Parquet de eucaliptus, mayólicas San Lorenzo en baños; azulejos decorados, en cocina
En pisos altos unidades con maravillosa vista de la ciudad y el río.
SIEMPRE A PRECIO FIJO.

PEREZ ARTASO
SIGNIFICA SEGURIDAD NUESTRO LEMA DESDE HACE 15 AÑOS
LAVALLE 1646 - 6º P.
49-3912-5612
De lunes a viernes, de 9.30 a 19.30 hs.
Sabados de 9.30 a 12.30 hs.
FIRESEDO

B. B. Y J. PAMPURO S. A.
MENDOZA 2145
BELGRANO
Entrega: JUNIO 1970

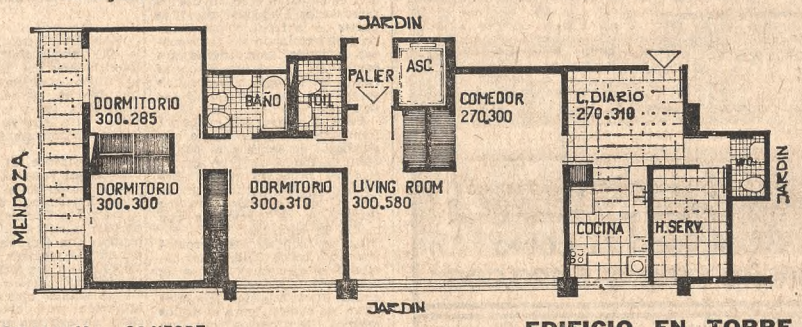

JERARQUIA y CONFORT
EDIFICIO EN TORRE

- Suntuosos departamentos de 3 y 4 ambientes con dependencia de servicio.
- Guardacoches.
- Baulera individual en último piso.
- Amplia luminosidad y vistas a jardines.

Vende:
RIALGAR S. A.
Santa Fe 3340
65 0772/3264/3276

PRECIO TOTAL $ 9.526.000
Al boleto . . . . . 5 %
Diciembre 1969 . . . . . 5 %
Junio 1970 . . . . . 5 %
En cuotas mensuales hasta posesión . . . . . 30 %
Saldo en 50 meses con interés incluído de $ 141.585

Atención en el edificio incluso sábados y domingos

1919
1969

CALERA AVELLANEDA S. A.
Defensa 113 - 6º piso - Buenos Aires • Establecimiento Industrial en Olavarría, Pcia. de Bs. As.

50 AÑOS
CEMENTO AVELLANEDA CAL HIDRAT

CIMENTANDO CON CAL Y CEMENTO
EL PROGRESO ARGENTINO

Al cumplir **50 AÑOS** de vida industrial y comercial, **CALERA AVELLANEDA S.A.** agradece a sus clientes, amigos y colaboradores, esa cooperación invalorable que ha hecho posible el desarrollo institucional alcanzado hasta el presente.

Esta feliz circunstancia, más que una meta lograda, es una etapa cumplida con renovados propósitos de constante superación.

Por ello, **CALERA AVELLANEDA S.A.** brinda al país sus mejores esfuerzos para consolidar, con cimientos de progreso, el futuro argentino.

CALERA AVELLANEDA S. A.
Defensa 113 - 6º piso - Buenos Aires • Establecimiento Industrial en Olavarría, Pcia. de Bs. As.

La interpelación a los ministros en Uruguay

Por Héctor López Reboledo

(Corresponsal de LA NACION en Montevideo)

MONTEVIDEO, 21. — Mañana proseguirá en el Senado la interpelación a los ministros de Industria Jorge Peirano Facio y de Ganadería Jaime Montaner, en un clima de incertidumbre en que se adjudica el papel de árbitro al veterano líder nacionalista Martín R. Echegoyen, cuyas fuerzas parlamentarias de la Alianza se han plegado al propósito de llevar las cosas hasta sus últimas consecuencias.

En el idioma de la Constitución inaugurada precisamente con este gobierno, cuando se dice las últimas consecuencias se está uno refiriendo a la censura y la disolución del Parlamento con el llamado a nuevas elecciones.

Algunos observadores creen que esta afiliación del doctor Echegoyen a lo anunciado por solidaridad de Pacheco Areco con sus ministros en el estilo que se inició en la época dura de Jiménez de Aréchaga, sólo tiene el propósito de dar una imagen de su fuerza parlamentaria y su decisión opositora que, en definitiva, tendrá como consecuencia que no se lleven las cosas a la tremenda porque nadie sabe cómo le irá en la eventuel posibilidad de nuevas elecciones, según se han alterado las inclinaciones populares.

Los conflictos laborales

Fuera del problema parlamentario pero estrechamente vinculado al mismo transcurre sin probabilidad inmediata de solución el conflicto con los obreros de la carne.

Los huelguistas que cuentan con movimientos solidarios de otros gremios y que hoy reciben el respaldo efectivo de los ferroviarios disponiendo, a partir de la fecha y por tiempo indeterminado no transportar hacienda, han dirigido una carta al presidente Pacheco Areco en la esperanza de que se busque una solución de alto nivel.

Pero se estima que no habrá inmediatamente problemas con el abasto de carne a la población debido a la gran cantidad del producto que se dispone en los frigoríficos privados y de la alternativa de transporte de haciendas por medio de camiones.

La decisión de los ferroviarios, de solidaridad, que comenzó a ejecutarse hoy a la hora cero, se complica con algunos otros aspectos laborales entre los cuales figura el de los mismos ferroviarios que no cumplen servicios de largos recorridos.

Paro de empleados públicos

MONTEVIDEO, 21 (AP). — Más de 18 mil empleados municipales de Montevideo paralizaron hoy su labor por segundo día consecutivo en demanda de haberes atrasados, al tiempo que se extendía la ola de agitación gremial a otras dependencias del estado por el mismo reclamo. Al agravarse la ya deteriorada situación laboral, las autoridades han dispuesto una serie de medidas tendientes a normalizar la actividad en las dependencias oficiales.

Al mismo tiempo se han reforzado en los últimos días la vigilancia policial y las guardias militares montadas en torno de los establecimientos industriales afectados por el actual clima de intranquilidad que afecta al país.

También hoy resolvieron cesar su labor en forma parcial los empleados de Salud Pública y de dos importantes reparticiones ministeriales. Demandan, como los demás, el pago regular de beneficios sociales que se les adeudan.

French 3072

estudio VIRASORO

proyecto — Arq. A. VIRASORO
dirección — Arq. J. VIRASORO
construcción — Arq. R. VIRASORO

a 1 cuadra Av. Cnel. Díaz
3 cuadras Av. Santa Fe
3 cuadras Av. Las Heras

CERVIÑO 3227
83-0194 - 4574 - 7387

Atención en obra, inclusive sábados y domingos

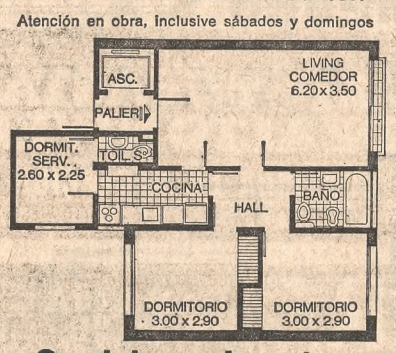

Semipisos al costo precio total $ 5.120.000

$ 200.000 al boleto — 60% en 108 cuotas
VENDE Y FINANCIA — ENTREGA NOVIEMBRE 1969
GIMENEZ ZAPIOLA y Cía.
Florida 239 - Tel. 46-5661

COMPRE SU COCHERA EN
SAN MARTIN 130
Y PAGUELA CON SU TIEMPO

Solo Ud. sabe cuanto cuesta el tiempo que gasta diariamente en estacionar. Nosotros lo sabemos y ya tenemos la solución: ubicar su cochera en el lugar más estratégico de la ciudad: SAN MARTIN 130 (entre Cangallo y Bmé. Mitre).

- Entrada y salida sincronizada a toda hora por San Martín y por Bmé. Mitre.
- Rampas dobles independientes.
- Servicio auxiliar mecánico, de gomería, engrase y lavado.

El tiempo que Ud. gasta basta para pagarla.

Vende — *Atención en obra de Lunes a Viernes*

LANUSSE Y CIA.
SOCIEDAD ANONIMA
San Martín 232 Tel. 45-6061/65 - 46-2994

En...
Selecciones del Reader's Digest ...de mayo

EL AMOR FISICO EN LA FELICIDAD CONYUGAL
Para hallar la felicidad afectiva, la mujer debe saber qué significa la felicidad en el orden fisiológico.

MIS OCHO AMADAS
De cinco a siete de la tarde, son horas tradicionalmente dedicadas a las aventuras amorosas, y en mi caso, en la Galería Nacional de Arte, tengo yo mis citas... "Poligamia Bidimensional".

LA OPERA PREDILECTA DEL MUNDO ENTERO
La Boheme – Destrozada por críticas fue reafirmada por Arturo Toscanini en Palermo, Sicilia. Lea los pormenores que llevaron a Puccini a producir esta obra y a conmover el mundo. Fue presentada por vez primera en Buenos Aires, en el Teatro de la Opera el 16 de Junio de 1896.

MI FABULOSO PROGRAMA DE SUPERACION
El autor descubre que el contestar ciertos anuncios nos puede llevar derecho al manicomio. Lea cómo el ejecutivo moderno utiliza el actual bagaje de cupones para volverse más "Dinámico".

Sección de Libros { EN BUSCA DE LA PAZ
Por LYNDON BAINES JOHNSON.
Ex Presidente de los Estados Unidos.

COMPRE HOY
Selecciones del Reader's Digest de mayo
Más de 28 millones de ejemplares vendidos mensualmente, en 13 idiomas.

Las relaciones entre Chile y la Argentina

SANTIAGO, 21 (AP). — El presidente Eduardo Frei refirmó hoy su convencimiento de que existen las mejores relaciones de amistad con la Argentina y de que esa amistad, junto con la complementación y la cooperación entre ambos países es un objetivo de la política internacional de su Gobierno. Frei pronunció ante el Congreso su tradicional discurso sobre el estado de la nación, donde destacó las buenas relaciones que existen con todos los países del hemisferio, mencionando a Bolivia como "la hermana nación boliviana", sin aludir a la ruptura existente con el país vecino.

En su discurso de 97 páginas, el mandatario chileno destacó acercamientos importantes con varios países americanos, incluyendo el Canadá, y dedicó un capítulo especial en el análisis de la política internacional a "los esfuerzos de nuestro Gobierno en beneficio de la integración latinoamericana y del grupo subregional andino".

Refiriéndose a la Argentina dijo que "hemos recogido con satisfacción las reiteradas expresiones de amistad del presidente Onganía, y su reconocimiento por el esfuerzo de los chilenos en la Patagonia Argentina", y destacó el "incremento sin precedentes — hasta 140 millones de dólares en 1968— del intercambio comercial con ese país. Agregó que "el único problema limítrofe pendiente, el de la región del canal de Beagle, ha sido puesto en conocimiento del árbitro inglés".

Chile recurrió unilateralmente, basándose en un tratado chileno-argentino de 1902, al arbitraje británico para solucionar ese diferendo, y la Argentina rechazó la acción.

Terminó su alusión al país del Plata diciendo que "seguimos convencidos de que la amistad, la complementación y la cooperación entre Chile y la Argentina, es un objetivo fundamental de nuestra política internacional".

Frei combatirá la inflación

SANTIAGO DE CHILE, 21 (AP). — El presidente Eduardo Frei admitió hoy que la inflación es el único problema importante que no ha logrado dominar y exhortó a todos los sectores de Chile para que se sumen a la lucha contra ese flagelo económico.

El presidente, al leer su mensaje anual ante el Congreso sobre el estado de la nación, planteó en términos dramáticos la gravedad que representa para este país la espiral inflacionista, al tiempo que anunciaba una serie de nuevas medidas de fondo que aplicará en los próximos meses.

Frei dijo que si el problema no se aborda oportunamente, la situación para el próximo año sería en extremo grave. En 1968, la inflación en Chile llegó a un 27,6 por ciento con relación al año anterior. En lo que va de 1969, según trascendió, las cifras oficiales la ubican en un nivel superior al 15 por ciento.

Principales logros

En su mensaje, Frei incluyó una larga exposición con los principales logros de su gobierno en todos los frentes de la actividad nacional. Frei leyó una lista de medidas fundamentales, que incluirá su acción en ese lapso, entre ellas la revisión detallada de las franquicias tributarias para que no beneficien a unos pocos, sino a todo el país; utilización mejor del comercio exterior para regular precios internos; análisis y revisión de los programas de inversión pública; revisión de los sistemas de revaluación de capitales activos para incentivar la inversión; agilización de proyectos como reformas bancarias, de sociedades anónimas y otros; reforma de sistemas de previsión social; reforma constitucional, sus dos controvertidas iniciativas para establecer el plebiscito y la facultad presidencial de disolver el Congreso una vez en su mandato y convocar a elecciones.

La parte final fue la reafirmación de su propósito de modernizar la sociedad chilena en todos sus aspectos. Hizo también una defensa de su Partido Demócrata Cristiano.

Siles trata de obtener apoyo obrero

LA PAZ, 21 (AP). — El presidente Adolfo Siles Salinas se ha embarcado en una campaña tendiente a granjearse el apoyo de los trabajadores mineros, el sector laboral más numeroso y combativo de Bolivia, en un intento por compensar así su carencia de un respaldo político fuerte, afirmaron hoy fuentes informadas.

Su campaña tendría por objeto consolidar su poder —amenazado por el comandante en jefe de las fuerzas armadas, general Alfredo Ovando Candia, quien manifestó que encabezaría su derocamiento si Siles Salinas se apartara de la "revolución boliviana"—, a fin de completar el mandato, que expira el año próximo, del extinto presidente René Barrientos Ortuno.

Siles viajó ayer por varios distritos mineros y al hablar con los operarios prometió garantizar la libertad sindical y contribuir al mejoramiento de las remuneraciones de los trabajadores de las minas que fueran nacionalizadas en 1952.

"Si hubiera injusticias, yo personalmente las repararé", dijo en Oruro. Los mineros sufrieron una disminución drástica de sus salarios en 1965 y posteriormente sus organizaciones sindicales y radioemisoras fueron intervenidas por tropas de ejército.

La designación de Lodge en la Argentina

WASHINGTON, 21 (Reuter). — Se estima que la designación de John Davis Lodge como embajador en la Argentina obtendrá la aprobación del comité de Relaciones Exteriores del Senado a pesar de su erróneo testimonio ofrecido ayer acerca de la manera en que el presidente Juan Carlos Onganía llegó al poder.

Los diarios de Washington ni siquiera publicaron un informe acerca de la exposición de Lodge, en la cual señaló que el presidente Onganía había sido elegido por el pueblo.

Entretanto, se supo que el comité recibió hoy la copia de un informe acerca del patrimonio de Lodge, el cual será examinado por los conflictos potenciales de intereses que puedan surgir con su nuevo rango diplomático.

Agregaron además que el comité usualmente prefiere que los diplomáticos designados tengan un conocimiento general del país en que deban cumplir funciones, pero la clase de errores como el de Lodge no son desacostumbrados en las audiencias de confirmación.

Choques estudiantiles

Tres muchachas con brazaletes y globos negros, en señal de duelo por la muerte de un estudiante, bloquean el avance de milicianos en la Universidad de California

BERKELEY, California, 21 (AP). — Un helicóptero policial arrojó polvo irritante sobre parte de la Universidad de California, mientras manifestantes que realizaban una marcha de protesta por la muerte de un camarada nuevamente chocaron con la policía y miembros de la guardia nacional.

Los estudiantes, no estudiantes y miembros de la Facultad que viven en las cercanías de la Universidad habían pedido una supresión en las protestas el martes para observar duelo por la muerte de James Rector, que falleció el lunes de heridas de escopeta que recibió el jueves cuando la policía cerró un "parque popular", propiedad de la Universidad.

Sin embargo, la mañana comenzó con batallas con la policía, después de emplearse gases lacrimógenos para disolver a un grupo que se había congregado frente a la casa del canciller universitario, Roger Heyns, lanzando epítetos.

Milicianos con máscaras contra gases y bayonetas caladas expulsaron a los manifestantes de la Universidad.

Durante el desorden del jueves la policía hirió por lo menos a 50 personas al disparar escopetas, cargadas con lo que se dijo eran perdigones, contra los manifestantes.

En Amsterdam

AMSTERDAM, 21 (R). — Policías con equipo completo de lucha contra la alteración del orden público cargaron y lanzaron gases lacrimógenos y potentes chorros de agua contra dos mil jóvenes que trataban de quebrar un cordón tendido alrededor de la Universidad de Amsterdam.

MUNIZ BARRETO
Tasaciones y Peritajes
Subastas Mobiliarios
y Obras de Arte
Av. R. S. Peña 651 - 45-9065

Apareció!!
GUIA RELACIONES PUBLICAS 1969-70
Ud. la necesita. Conózcala. En lujosa presentación plástica, cierre metálico automático con cientos de hojas movibles, 12 suplementos en el año. Millares de informaciones al día sobre entidades personas de TODOS los sectores importantes del país.
Unica en su género en Latinoamérica.
Décima edición.
Paraguay 609, 5º J, Cap.

ZYSMAN
Telas para decoración y tapicería
Canning 191 - Tel. 54-6901 - Buenos Aires

SEGUIMOS CRECIENDO!

Canal 2 Tevedos

El 25 de Mayo INAUGURAMOS Canal 8 de 25 de Mayo

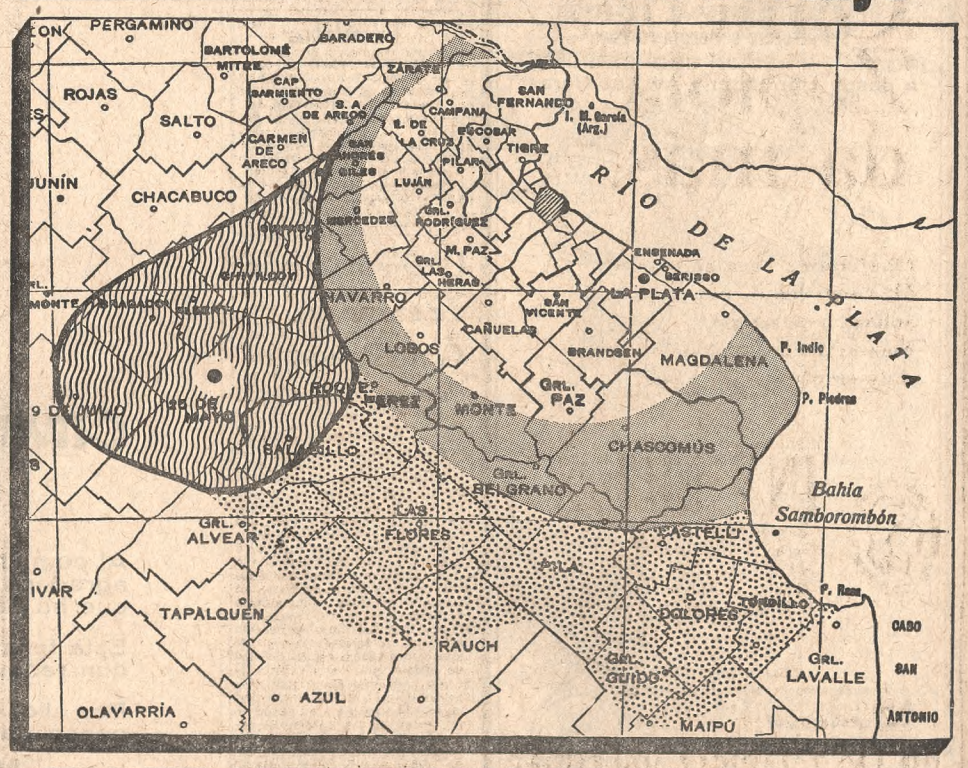

EN TRANSMISION SIMULTANEA CON CANAL 2

La negociación del linde rioplatense

MONTEVIDEO, 21 (AFP). — Las negociaciones oficiales tendientes a la solución definitiva del diferendo argentino-uruguayo sobre límites del Río de la Plata comenzarían dentro de ocho a diez días, se anunció en fuentes responsables de esta capital.

Aunque la Cancillería uruguaya continúa guardando absoluto hermetismo al respecto, se confirmó en dichas fuentes que se había producido un giro muy favorable en el problema, luego de las conversaciones reservadas mantenidas últimamente en Buenos Aires entre un diplomático uruguayo, cuyo nombre no fue revelado, y un alto funcionario de la Cancillería argentina, que sería el embajador Guillermo de la Plaza.

En medios políticos se aseguró que, cuando los contactos que se realizan actualmente permitan la estructuración primaria del acuerdo, que será global y definitivo, seguramente se convocará el citado grupo para la liberación final y concreción formal de las negociaciones, lo que podría ocurrir en un plazo de ocho a diez días.

No obstante, dada la complejidad de los asuntos por tratar, un acuerdo definitivo recién podría concretarse dentro de varias semanas.

También se destaca en ésta las recientes declaraciones del canciller argentino, doctor Nicanor Costa Méndez, quien, aunque desmintió que el diferendo hubiese sido definitivamente solucionado, reiteró que la Argentina está siempre dispuesta a negociar al respecto con Uruguay en un espíritu de verdadera confraternidad rioplatense.

Sus declaraciones son interpretadas en el Uruguay como una tácita confirmación de las gestiones reservadas realizadas recientemente al margen de las cancillerías.

Por último, se insiste en que la fórmula que posibilitaría el acuerdo conciliaría los puntos de vista de ambos países: en el curso superior del río se mantendría el statu quo de 1910; en el curso medio la divisoria se aproximará alternadamente a la costa argentina y a la uruguaya, y, en el curso inferior, hasta la desembocadura en el océano Atlántico, se tendrá en cuenta la línea media.

Esta última delimitación era la defendida por el Uruguay para todo el río, mientras la Argentina sostenía que el linde debía ser fijado en los canales más profundos.

En Buenos Aires

En la Cancillería argentina no hubo ayer ningún indicio que corrobore la indicación proveniente de Montevideo sobre el plazo en que se reanudarían las negociaciones. Por el contrario, los pasos que se pueden prever en el trámite local del asunto llevarían la etapa de las negociaciones a una fecha necesariamente posterior. Sin embargo, en el ámbito de la Cancillería es evidente la buena disposición de ánimo y la confianza para encaminar la cuestión hacia una solución próxima.

El embajador del Uruguay, señor Julio Lacarte Muró, visitó ayer, en el Palacio San Martín, al director general de Política, doctor Enrique Peltzer, y conversó con el canciller, a quien —según se informó— saludó con motivo de haber regresado a Buenos Aires después de haber cumplido una misión en Hong Kong, vinculada con las deliberaciones sobre la segunda década de las Naciones Unidas para el desarrollo.

(Radiofoto de AP para LA NACION)

Los periodistas rodean a la madre de Sirhan Bishara Sirhan, en un receso de la audiencia en la que debía pronunciarse la sentencia contra su hijo

Confirmóse la sentencia de muerte para Sirhan

LOS ANGELES, 21 (AP) — Sirhan Bishara Sirhan fue condenado hoy a morir en la cámara de gas luego de que fracasara un recurso interpuesto por la defensa para la realización de un nuevo juicio.

El joven inmigrante jordano, declarado culpable de haber matado al senador Robert Kennedy en junio del año pasado, escuchó inmutable la sentencia dictada por el juez Herbert V. Walker. Sólo se encogió de hombros y dedicó una rápida sonrisa a uno de sus abogados defensores.

El magistrado rechazó asimismo un pedido de clemencia formulado por el hermano del senador asesinado, y dado a conocer poco antes de la sentencia por el fiscal de distrito Evelle Younger.

Dirigiéndose al tribunal, Younger manifestó que el senador Edward Kennedy habiale remitido una carta en la que pedía "compasión, misericordia y el don divino de la vida misma" para Sirhan, al alegar que así lo hubiera deseado su hermano Robert.

Reveló el fiscal que había recibido la carta el sábado último y que en ella expresaba el senador que su hermano era "un hombre compasivo y de buenos sentimientos. No hubiera querido que su muerte fuera causa para suprimir otra vida".

El juez Walker manifestó que apreciaba la significación de la carta, pero agregó: "este tribunal entiende que el jurado estuvo acertado. No encuentro razón para cambiar de idea ahora".

El jurado convocado para entender en el caso había recomendado la pena de muerte el 23 de abril último.

Younger no leyó la nota en voz alta pero entregó copia a los abogados defensores. "En vista de que esto es ahora una cuestión de clemencia y que el proceso ha terminado, opino que apropiadamente puedo manifestarle las consideraciones que usted puede creer sentimos nosotros", expresa, Edward Kennedy en la carta.

Señala que su hermano escribió después del asesinato del doctor Martin Luther King: "Lo que necesitamos en los Estados Unidos no es división; lo que necesitamos en los Estados Unidos no es odio; lo que necesitamos en los Estados Unidos no es violencia y falta de obediencia a la ley, sino amor, sabiduría y compasión los unos hacia los otros".

Un trágico derrumbe en el Brasil

SALVADOR, Bahía, 21 (AFP). — Veinticuatro personas murieron sepultadas por un muro que se desmoronó ayer en una colina de esta ciudad.

De los 28 obreros que trabajaban en esta obra, cuatro resultaron ilesos. Hasta las primeras horas de hoy habían sido rescatados 12 de los 24 cadáveres sepultados por el deslizamiento de tierra y piedras.

Estabilidad del marco

BONN, 21 (ANSA). — El Banco Federal alemán confirmó hoy implícitamente que el marco no será revaluado, al restablecer la garantía de cambio para las operaciones en divisas a término, que al vencer los tres meses no había sido renovada por el instituto de emisión.

Simón Bratzian

Falleció en Beirut

BEIRUT, 21 (AP). — Simón Vratzián, que fue presidente del consejo de gobierno de Armenia cuando era país independiente, falleció hoy en esta capital a los 87 años de edad.

Armenia fue sojuzgada por Turquía y la Unión Soviética en 121, y Vratzián vivió 30 años en el destierro, los últimos 18 en el Líbano.

—

Periodista, abogado, luchador político y hombre de ideas claras acerca del destino de su raza, Simón Vratzián era una reliquia viviente que los armenios nostálgicos tenían para ver en él lo que pudo ser un pasado esplendoroso de su país. Había nacido en Ereván, actual capital de la Armenia soviética, en 1882. Era muy joven cuando ingresó en el periodismo combativo de su tiempo, mientras estudiaba la carrera de abogado en la Facultad respectiva de la Universidad de San Petersburgo (Leningrado). Ingresó en las filas de la Federación Revolucionaria Armenia y se dedicó de lleno a la lucha por la independencia de su patria. Perseguido por las autoridades, organizó los grupos de voluntarios armenios para luchar con los aliados durante la Primera Guerra Mundial.

Cado el zarismo, Vratzián ocupó un escaño en el Parlamento de Trascaucasia —régimen efímero formado por Armenia, Georgia y Azerbaiján—, al mismo tiempo que dirigía el diario "Horizon", en el que desarrolló una actividad periodística de amplia repercusión popular. El 28 de mayo de 1918 se declaró la independencia de Armenia y el veterano luchador figuró en el nuevo Parlamento y al año siguiente se le designó ministro de Trabajo y Asuntos Agrarios. Pero los turcos y los rusos invadieron simultáneamente a Armenia y él tuvo a su cargo el entregar el gobierno a las fuerzas comunistas. En 1921 organizó un levantamiento popular que adquirió carácter de guerra de guerrillas y derrotó a las fuerzas del Ejército Rojo, victoria que sólo duró cuarenta y cinco días. Abandonó el país y pasó a Persia, de aquí a la India y posteriormente se estableció en París. Aquí dirigió un periódico armenio y publicó el libro "La República Armenia".

En 1952 se estableció en el Líbano y ocupó la dirección del Colegio Palandjián de la capital libanesa, desde el que siguió desarrollando una intensa actividad intelectual y política en favor de la libertad de su patria. El señor Simón Vratzián estuvo en nuestro país tres veces (1936-1957-1963), donde tomó contacto con sus compatriotas y con las autoridades argentinas. "Siempre recordaremos con gratitud —dijo durante su última visita— que uno de los primeros países que reconoció a nuestra República poco después de proclamada fue la Argentina durante la presidencia de Hipólito Yrigoyen".

El titular de la Corte en la Unión

WASHINGTON, 21 (AFP). — El presidente Richard Nixon nombró hoy al juez Warren E. Burger, de la Corte Federal de Apelación del distrito de Columbia, como presidente de la Corte Suprema de los Estados Unidos. Burger reemplazará al juez Earl Warren, que se jubilará el mes próximo.

El anuncio presidencial fue hecho ante las cámaras de televisión instaladas en los salones de la Casa Blanca. En su alocución, el jefe del ejecutivo declaró que el juez Burger estaba "admirablemente calificado" para presidir la suprema instancia judicial de la nación.

"Mister Chief Justice" tiene 61 años de edad. Earl Warren, por su parte, se jubila a los 78 años, tras haber presidido la corte suprema durante 16 años. El nombramiento del juez Burger, que es republicano, deberá ser aprobado por un Senado de mayoría demócrata.

—

La Argentina y la reunión del desarme

GINEBRA, 21 (AP). — La Argentina es uno de los países que podrían tomar parte en la conferencia de desarme, a instancias de los patrocinadores: Rusia y los Estados Unidos.

En fuentes diplomáticas se dijo que se desea aumentar al número de participantes de 17 a 25. Los Estados Unidos sugirieron a Rusia la admisión de Japón y Holanda, con Hungría y Mongolia, del lado comunista.

La Argentina, Pakistán, Túnez y Yugoslavia, serían del grupo intermedio.

Actualidades de España

Picasso

MALAGA. — El Museo Provincial de Bellas Artes adquirió una nueva obra de Picasso —la cuarta existente en el museo— que estaba a punto de salir de España adquirida por un norteamericano. Consiste en un dibujo del pintor —Picasso es oriundo de esta provincia—, de su primera época, que se hallaba en poder de un librero-anticuario, a quien le fue hecha recientemente una importante oferta por un ciudadano de los Estados Unidos. La pinacoteca malagueña la adquirió en una crecida suma, cuyo monto no se dio a conocer.

Motor

BILBAO. — Según reciente información en la revista "Vasconia Express", el "mayor motor del mundo se está construyendo en una factoría naval radicada en la vera del Bidasoa". Su potencia —agrégase— es de 34.400 caballos; su peso, 1240 toneladas; su longitud, 20 metros, y 14 de altura.

TERRENO
Av. BELGRANO 2190-94
(13 x 50 mts.)
FITTIPALDI PROPIEDADES S.R.L.
T. 35-8872 y 2724

POSITRON
XIV SUBASTA DE ALTO NIVEL
CONTINUA LA RECEPCION
OBJETOS DE ARTE, MOBLAJE ANTIGUEDADES Etc.
EXPOS: 4 AL 8 DE JUNIO - SUBASTA: 9 AL 13 DE JUNIO
INFORMES:
ROLDAN & CIA. SRL.
RODRIGUEZ PEÑA 1673
Tel. 42-8210 - 41-0340

DOW CORNING DE ARGENTINA S.R.L.
SILICONAS MOLYKOTE
EL CANO 2853 - Tel. 73-6748
adoptó los servicios de Música Funcional Muzak®
Beneficie al personal y disminuya los costos de su Empresa
"SOLO MUZAK ES MUSICA FUNCIONAL"
CONSULTENOS
Música Funcional S. A. C.
Av. Callao 1046 - 2º Piso
Tel. 42-4588/89/80
44-0937

DIRECCION NACIONAL DE ADUANAS
ADMINISTRACION DE LA ADUANA DE LA CAPITAL
DIVISION REMATES
EXCEPCIONAL VENTA SIN BASE
HIERRO, ACERO, AUTOMOVILES, CHASIS CON CABINA, PRODUCTOS QUIMICOS EN GENERAL, MOTOCOMPRESORES DE 6 METROS CUBICOS DE CAPACIDAD, REPUESTOS Y ACCESORIOS PARA AUTOMOTORES SIAM DI TELLA, MAQUINA PARA ELABORACION DE TE, CORCHO EN PLANCHA, FIELTROS PARA MAQUINA FABRICACION PAPEL
APERTURA DE OFERTAS DIA 28 DE MAYO A LAS 15 HORAS EN DARSENA NORTE, SECCION 7a. SE RECIBEN OFERTAS HASTA LAS 18 HORAS DEL DIA 27 DE MAYO. PARA INFORMES Y LUGARES DE EXHIBICION EN DIVISION REMATES, DE LUNES A VIERNES, DE 12,30 A 19 HORAS, DARSENA NORTE, SECCION 7a., VIAMONTE Y ANTARTIDA ARGENTINA
COMISION 10 % AUTOMOTORES 5 %
RESULTADO SUJETO A LA APROBACION DE LA ADUANA DE LA CAPITAL

Gimenez Zapiola da más.
Más interés para su capital.
Más seguridad, por nuestra solidez y prestigio.
Más atención, porque somos muy empresa.
INVIERTA
Libre de Réditos
Garantía del Estado
Art. 3º - Ley 17.594
Cuentas de Ahorro Hipotecario
Pago mensual de intereses
Entidad 2073
GIMENEZ ZAPIOLA VIVIENDAS
S. A. de Ahorro y Préstamo para la Vivienda
De la Cám. Arg. de Ahorro para la Vivienda
FLORIDA 239 - Buenos Aires - T. E. 46-5661
RIVADAVIA 2393 - Mar del Plata - T. E. 2-2965

El planchado que no se fuga!
Está integrado a la camisa para toda la vida!
La nueva camisa LAVI-LISTO se plancha
con proceso PRESTOFIX el día que se confecciona...
y ese planchado original no se le borra jamás.
NUEVA CAMISA
Lavi-Listo
CON PLANCHADO PERMANENTE "PRESTOFIX"
Garantiza SUDAMTEX

El Festival de Mayo en Asunción del Paraguay

ASUNCION (De un enviado especial).—Paració el corolario de una gestión exitosa en el ámbito comercial el desarrollo del Tercer Festival de Mayo realizado en esta ciudad, donde las instalaciones del Club Cerro Porteño resultaron reducidas para albergar una multitud de cerca de cuarenta y cinco mil personas colmadas en adhesión a la fiesta patria del Paraguay y la Areqntina. Esta ciudad, nacida hace muchos más de cuatrocientos años, conserva todo su colonialismo, reflejado para la visión del viajero en cada vuelta de esquina por sus casas de predominante color rojizo y estéticamente ornamentadas con rejas, como se está añorando en estos momentos en el Buenos Aires que quiere volver a ser antiguo, vivió unos de los actos de confraternidad más sobresalientes de los últimos tiempos. Cuatro horas de música folklórica, canciones y bailes típicos fueron expresión cara a los sentimientos personales y señalan en qué medida la música acerca a los pueblos.

Empero, antes de entrar en el gran Festival de Mayo, conviene exponer el motivo por el que juzgamos como corolario de una gestión comercial tan magno acontecimiento. El regreso de nuestro embajador José Rafael Cáceres Monié tras sus gestiones sirvieron para disipar una inquietud sobre las relaciones comerciales entre ambos países, anunciándose especialmente la reanudación de las exportaciones de cítricos guaraníes, de tomates y maderas.

Cabe apuntar que el gobierno argentino había dictado una prohibición para la importación de cítricos del Paraguay. La medida obedeció más a la actitud precisa de las autoridades de este país que denunciaron la existencia de una enfermedad llamada "cangrosis asiática". El foco localizado en las proximidades de San Ignacio fue erradicado. Como consecuencia de ello han de reanudarse las exportaciones, en principio de la zona central de cultivos, en virtud de que sobre el sector afectado Paraguay ha colocado barreras sanitarias, especialmente en las cercanías de Tebicuary. Técnicos argentinos y paraguayos dispondrán desde la fecha la reanudación de los envíos, dando solución a este pequeño problema que interrumpió las relaciones comerciales sobre cítricos, una de las riquezas más fuertes del exportador.

El otro valor del intercambio lo establecía la remisión de tomates a la Argentina, pero ya serán superados los inconvenientes. Todo reside en la falta de aduanas en Pilcomayo y Posadas. Como se sabe, este producto goza de la desgravación actual que tiene dentro de las disposiciones de la ALALC. En cuanto a la exportación de maderas, exigencias de un fomento argentino para las grandes plantaciones, especialmente en la Mesopotamia, destinadas a la celulosa, no sólo alcanza con sus tasas al Paraguay sino a todos los países exportadores de maderas hacia la Argentina.

Esta circunstancia servirá para una actualización de dichas tasas, también comprendidas en los programas de la ALALC. Mientras ello ocurra, el Paraguay podrá seguir con sus exportaciones sin trabas de ninguna especie.

Para el problema de la yerba mate, en el que la Argentina ha tomado hasta restricciones para su siembra misionera con motivo de haber bajado la demanda del consumo interno, se buscarán precios acordes con la producción de ambos países y reciprocidad en otros intercambios, entre los que se podría mencionar el tung.

Todas estas noticias, más la de la realización de la exposición agro-industrial argentina en el mes de agosto en esta ciudad, fueron el clima propicio para el Tercer Festival de Mayo. De esta manera la atracción personal de Leonario Favio creó un ambiente de fiesta en toda la ciudad. Sobre un camión de bomberos escoltados por motociclistas recorrió las calles céntricas y una multitud lo siguió como a un auténtico ídolo de América. Pocas veces un artista habrá recibido tal premio de sus admiradores. Cuando estuvo sobre el escenario del Club Cerro Porteño, su actuación fue abierta con un silencio que podríamos llamar de rito, luego el desborde de la multitud en el aplauso y el actor-director-cantor agotó una gran parte de su repertorio. Nada parecía indicar que popría abandonar el proscenio. Su comportamiento, el de su esposa Carola, sobre las tablas, acompañandolo en algunas canciones de tipo romántico, conquistaron el auditorio bien predispuesto para manifestación artística.

Pero no sólo los elogios pueden alcanzar al astro del momento; el tango, con la presentación de Argentino Ledesma, supo que en esta parte del continente, lugar donde la música tiene un ritmo de mayor movimiento, conocen todas sus letras y acompañaron en la canción, a pedido del intérprete clásicos tangos de antaño. Un repertorio que pareció escogido de medida.

Rolo Puente, Las Trillizas de Oro el cantor paraguayo Lito Ortiz y muchos otros hasta cubrir cuatro horas de espectáculo resultaron exponentes brillantes de la fiesta. Pedro Quartucci, Evangelina Zalazar, Irineo Leguizamo, como signo de confraternidad de otro pueblo, Najdorf, Panno, Guimard, Mirta Massa (Miss Mundo) y muchos más fueron presentados en la reunión. La animación a cargo del locutor Armando Rolón y Jacinto Herrera fue acertada y precisa.

Así quedó cerrada una noche de mayo en esta ciudad que no tiene invierno, cuando aun vibran en el ambiente las canciones patrias de ambos países, entonadas con orgullo por todos los presentes, entre los que se hallaban cien argentinos integrantes de la presentación artística visitante.

José Oscar Botana

Praga negociaría con el Vaticano

CIUDAD DEL VATICANO, 21 (AP). — Checoslovaquia está dispuesta a quebrar una de las más arraigadas actitudes comunistas en materia religiosa e iniciar negociaciones con la Santa Sede con vistas a la concertación de un concordato, según declaró hoy el arzobispo Frantisek Tomasek, administrador apostólico de Praga. El prelado señaló, asimismo, que la Unión Soviética aparentemente no se opondría a tal perspectiva.

El prelado, que formuló esta afirmación durante una entrevista periodística, señaló que el eventual acuerdo entre Praga y el Vaticano contemplaría especialmente una ampliación de la libertad de culto en Checoslovaquia.

Monseñor Tomasek, junto con otros cinco obispos, viajó a Roma para asistir al sepelio del cardenal Josef Beran, arzobispo de Praga, que falleció el sábado último.

En la actualidad, hay ocho diócesis checoslovacas sin obispo y se espera poder cubrir próximamente las vacantes, expresó el alto prelado. Para ello se requiere un previo acuerdo con el Vaticano, y monseñor Tomasek expresó su confianza en que las gestiones para ese fin se inicien este mismo año.

Condiciones favorables

Se le preguntó si el gobierno checoslovaco estaba dispuesto a iniciar tales negociaciones, y el arzobispo respondió afirmativamente al señalar que existen en la actualidad condiciones favorables para la concertación de un entendimiento.

Opinó asimismo el arzobispo, que el actual gobierno checoslovaco está dispuesto a conceder una mayor libertad religiosa "y tenemos esperanzas en que haya mayor libertad para todos los ciudadanos".

El acuerdo que sugiere monseñor Tomasek se ajusta a la política vaticana tendiente a mejorar en todo lo posible las relaciones entre la Iglesia y el Estado en los países de la Europa oriental. En enero, por ejemplo, se llegó a un acuerdo con Hungría para la designación de nuevos obispos.

Cuba

BOGOTA, 21 (AFP). — Monseñor Gerardo Valencia, obispo progresista de la localidad colombiana de Buenaventura, pidió hoy restablecer las relaciones con Cuba por el bloqueo que mantienen contra ese país.

En grabación transmitida por la emisora local, Radio Santa Fe, el prelado, que encabezó el año pasado la firma del "Documento de Golcoda" junto con unos ochenta sacerdotes, en que abogan por una mayor justicia social en Colombia, dijo que es irónica la "excomunión" en que la mayoría de los países latinoamericanos tiene sometida a Cuba.

Dijo que los regímenes del hemisferio "son más papistas que el Papa", ya que la Santa Sede mantiene relaciones con ese país.

Exhibióse el avión ruso supersónico

MOSCU, 21 (Reuter) — La Unión Soviética presentó hoy por primera vez al público y a la prensa mundial su avión supersónico de pasajeros TU-144 y anunció que ya ha iniciado la producción en serie de la aeronave, sin esperar a que concluya la serie de pruebas a que es sometido el prototipo.

La aeronave fue exhibida en el aeropuerto internacional moscovita de Sheremetyevo, cinco meses después de haber efectuado su primer vuelo el 31 de diciembre, con lo que se adelantó en ocho semanas al Concorde anglo-francés.

El TU-144, diseñado por Alexei Tupolev, de 43 años de edad, había sido mostrado anteriormente sólo a periodistas soviéticos y especialistas en aeronáutica, por lo que circularon rumores en Occidente en el sentido de que el prototipo se había estrellado.

A la exhibición de hoy asistieron periodistas soviéticos y extranjeros, así como un grupo de diplomáticos. El TU-144 efectuó un vuelo de demostración de noventa minutos. La aeronave tiene capacidad para 120 pasajeros y podrá desarrollar una velocidad máxima de 2.560 kilómetros por hora.

Habrá cortes de luz en el Gran Buenos Aires

La empresa Servicios Eléctricos del Gran Buenos Aires (SEGBA) informó que con el propósito de efectuar trabajos de ampliación y mantenimiento de la red de distribución, así como la construcción de plataformas transformadoras, interrumpirá el suministro de energía en diversas localidades del Gran Buenos Aires, de acuerdo con el siguiente diagrama: hoy, de 7 a 10, en Haedo Sur y Villa Luzuriaga; mañana, de 7 a 9, en San Justo Norte, Villa Luzuriaga y Barrio La Marina, en el partido de La Matanza; de 7 a 17, en al zona delimitada por las calles Mosconi, Almirante Brown, Charcas, Hernandarias, Díaz Vélez, Europa, Colón, O'Higgins Emilio Mitre, Posadas y Cabral, de Villa Rebassa; domingo, de 7 a 10; en Gregorio de Laferrére, González Catán e Isidro Casanova; de 10 a 13, en Gregorio de Laferrére y González Catán; martes, de 7 a 16, en el sector comprendido por las calles Sullivan, Palmar, Dorrego, Solanet, Altolaguirre, Antezana y San Antonio y vías del Ferrocarril Sarmiento de Merlo Norte; miércoles 28, de 7 a 16, en el radio delimitado por las calles Sullivan, Dorrego, y Palmar y vías del Ferrocarril Sarmiento, de Merlo Norte, y jueves 29, de 7 a 16, en Villa Zapiola, Villa Sanguinetti y Parque Gaona, del partido de Moreno.

Distinción al nuncio apostólico

Con motivo de su próximo alejamiento de la Argentina, el nuncio apostólico, monseñor Humberto Mozzoni —que asumirá iguales funciones en el Brasil, a donde viajará el 14 del mes próximo— será objeto de una demostración en la Pontificia Univercidad Católica mañana, a las 12. Especialmente invitado, asistirá el cardenal Caggiano, en su carácter de gran canciller de la Universidad. En esa ocasión el rector, monseñor Derisi, entregará al representante del Vaticano el diploma que lo acredita como miembro honorario del consejo superior de la institución.

Pidió licencia un profesor universitario

El profesor encargado del ciclo de enseñanza básica de historia de las instituciones argentinas, doctor Estanislao del Campo Wilson, dirigió una nota al decano de la Facultad de Derecho y Ciencias Sociales de la Universidad de Buenos Aires para solicitarle licencia con el objeto de facilitar la sustanciación del sumario dispuesto por dicha autoridad a raíz de la denuncia que formuló un alumno y que es de público conocimiento.

Expresa la nota que se le envía "con motivo del levantamiento de la suspensión de mis funciones docentes, para poner en su conocimiento mi pedido de licencia hasta el 2 de junio, con el único fin de facilitar la plena libertad de mis alumnos para prestar declaración ante el profesor sumariante, doctor Omar Lima Quintana. En caso de que el sumario finalizara antes de esa fecha, asumiría el ejercicio de mis funciones docentes inmediatamente".

Está en el país el director de CONESCAL

El secretario de Cultura y Educación recibió en su despacho oficial al director general del Centro Regional de Construcciones Escolares para Latinoamérica —CONESCAL— doctor Gonzalo Abad Grijalva, quien se halla en nuestro país como escala de una gira por las naciones de América.

El doctor José Mariano Astigueta mantuvo con el visitante una conversación de la que participaron altos funcionarios de su Departamento de Estado, oportunidad en la que el doctor Abad Grijalva explicó los motivos de su viaje por los países miembros de la UNESCO.

144
MENSUALIDADES
SOBRE CALLAO Y SANTA FE
Desde $17.600
6 anualidades
y nada más
Departamentos de categoría, 1, 2 y 3 ambientes, modernos
Plazo fijo de entrega: abril de 1970 Precio fijo e inamovible.
Cocheras optativas.
ULTIMOS DISPONIBLES
RODRIGUEZ PEÑA 1049
ATENCION EN OBRA INCLUSO SABADOS Y DOMINGOS
PLAN EXCEPCIONAL - FINANCIACION BANCARIA
VENDE:
LANUSSE Y CIA.
SOCIEDAD ANONIMA
San Martin 232 - Tel. 45-6061/65 - 46-2994

¿VIVA O MUERA?
¿ES ESTA LA UNICA ALTERNATIVA PARA LA JUVENTUD ARGENTINA?
Se siente proscripta, está enajenada?
Es postergada por usted, estafada, frustrada?
CREE EN DIOS, EN EL PAIS, EN EL AMOR, EN SI MISMA?
Aspira al poder político, es conformista, peronista, hippie, idiota, hipersexualizada, responsable?
De ella surgirá una nueva argentina, una nueva generación?
CONFIRMADO
CONTESTA HOY:
Una encuesta provocativa y sorprendente que da una imagen cierta más allá de toda especulación intuitiva. Con la colaboración de IPSA Audits Surveys Argentina, CONFIRMADO investigó al país: sin prejuicios, dejó hablar a los hechos.
y además...
GABINETE EN CRISIS

AL COMERCIO Y A LA INDUSTRIA
IMPORTANTE GESTORIA FINANCIERA CON ELEVADO POTENCIAL Y VOLUMEN OPERATIVO OFRECE AL COMERCIO Y LA INDUSTRIA LAS SIGUIENTES MODALIDADES CREDITICIAS:
1) Préstamos directos con garantía real o de terceros.
2) Descuentos de documentos de terceros
3) Descuentos de prendas automotores (a agencias).
4) Descuentos de prendas art. para el hogar (a negocios del ramo).
5) Financiaciones inmobiliarias e hipotecas (cualquier monto).
6) Compra de facturas y certificados de obras, de reparticiones nacionales, provinciales y pagarés oficiales
EXCLUSIVAMENTE SERAN ATENDIDOS LOS INTERESADOS DIRECTOS CON LA MAYOR RESERVA Y SERIEDAD.
TRAMITACION Y LIQUIDACION DENTRO 48 HORAS.
CORRESPONDENCIA A: C.C. 808 - C. CENTRAL

FELIX'S
RECIBIO DE LONDRES Y PARIS
DENTS Co. Ltd. - Camperas y sacos de gacela
LOCK & Co. HATTERS - Gorras inglesas extensibles.
BURBERRYS - Impermeables rectos y trench.
BRAEMAR - Remeras de lana para hombres.
TURNBULL & ASSER Ltd. - Corbatería inglesa.
FLORIS - Colonia "Special Nro. 127"
PEARS - Jabones de glicerina.
KENT Co. Ltd. - Cepillos y peines.
BURBERRYS - Sobretodos ingleses.
SUECIA - Pullovers para navegar.
SHETLAND - Pullovers fantasía señora y hombre.
BRAEMAR - Vestidos de señora.
VIYELLA - Telas para camisería.
ALLEN SOLLY - Medias de lana para hombres.
JEAN SAVOURE - Medias de hilo largas para hombres.
JOANNOT - Peines perfumados.
LANVIN - Corbatas y pañuelos de linon color foulares de señora. Cardigans y remeras de seda para hombre.
Oficina de compras 50 RUE DE PARADIS, PARIS
VIALE PIAVE 41, MILANO 168 REGENT STREET, LONDON W. 1
FELIX'S
Lima 1037 - Buenos Aires
Estacionamiento Lima 1064
point s.r.l.

La propaganda es el heraldo de la fama. Pruebe en los Avisos Agrupados de LA NACION

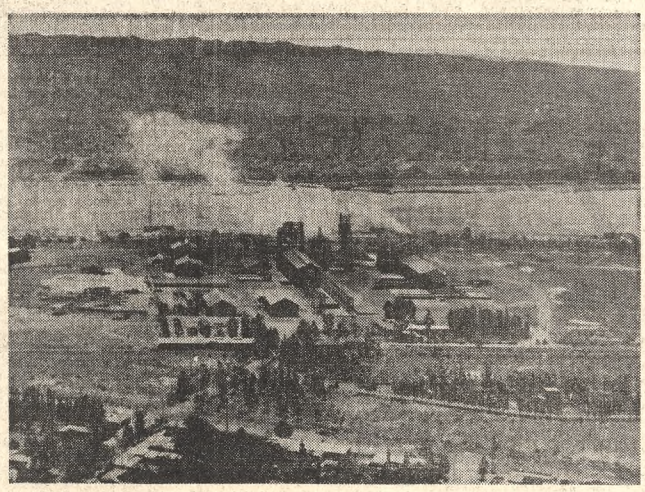
ELECTROMETALURGICA ANDINA S. A. I. C.
concreta otra etapa
de su desarrollo industrial
con la producción de
FERROMANGANESO
en su planta de San Juan
AVDA. DE MAYO 981 - Bs. Aires

Exposición fluvial de la industria argentina

En la motonave Ciudad de Paraná, se realizará la Segunda Exposición Fluvial de la Industria Argentina. La unidad se encuentra amarrada en Dársena Sur donde se le efectúan las modificaciones indispensables para albergar la muestra.

El buque seguirá el siguiente itinerario: Buenos Aires, Montevideo, Paraná, Asunción del Paraguay, Formosa, Corrientes, Santa Fe, Rosario y nuevamente Buenos Aires. La gira abarcará todo el mes de junio y su inauguración está prevista para el 30 del actual durante un acto en el que hará uso de la palabra el secretario de Industria y Comercio Interior, doctor Raúl Peyceré. El Ciudad de Paraná, antes de su partida permanecerá cuatro días —desde el 31 del actual hasta el 3 de junio próximo— en el muelle ubicado en la prolongación de la calle Viamonte y avenida Costanera —frente al Yacht Club Argentino—, donde podrá ser visitado por el público, de 14.30 a 24. Los organizadores de la muestra informaron que se cuenta con el auspicio del Ministerio de Relaciones Exteriores y de las secretarías de Industria y Comercio Interior, Comercio Exterior y Difusión y Turismo.

Cabe destacar que a la llegada a los puertos de Montevideo y Asunción, el presidente de la Segunda Exposición Fluvial de la Industria Argentina, capitán de navío Enrique Green Urien, ofrecerá una recepción en honor de los presidentes de esos países. Asimismo, serán agasajados los gobernadores de las provincias en oportunidad del arribo del buque exposición.

Un homenaje a Mitre en Carlos Casares

CARLOS CASARES. — Por disposición del intendente de esta localidad, señor Pedro Camorati, fue colocado un cuadro de Mitre en el Palacio Municipal.

Durante el acto, por ausencia del señor Camorati, el secretario, señor Carlos Staffolani, expresó que el retrato del patricio figuraría en lugar de honor en el Palacio Municipal, para dar así testimonio de la admiración y del homenaje permanente del pueblo, como también para satisfacer cumplidamente un sentido anhelo de sus autoridades edilicias.

Visitó el país un ministro de Nicaragua

El ministro de Agricultura de Nicaragua, doctor Alfonso Lovo Cordero, estuvo de paso en Buenos Aires por breve lapso.

Durante su estada efectuó una visita de cortesía al secretario de Agricultura y Ganadería de la Nación, ingeniero agrónomo Rafael García-Mata.

Posteriormente emprendió viaje por vía aérea de regreso a su patria.

Asociación de Relaciones Industriales

Efectuó su asamblea anual la Asociación de Relaciones Industriales de la República Argentina, durante la cual se aprobó el informe del comité ejecutivo sobre la labor desarrollada en el período 1967-68. A la vez, se informó a los asistentes sobre el Segundo Congreso Mundial de Relaciones Industriales, por efectuarse en Ginebra en el año próximo, anunciándose que asistirán como correlatores los doctores Eduardo R. Stafforini y Jorge R. Macri.

Por último, se eligió a los miembros del comité ejecutivo y del consejo asesor de la entidad, para 1969-1971.

El comité ejecutivo quedó constituído así: presidente, doctor Eduardo R. Stafforini; vicepresidente, Dr. Horacio D. J. Ferro y Sres. Francisco Muro de Nadal y Angel Peralta; secretario ejecutivo, Dr. Jorge R. Macri y vocales, Dres. Martín Noel, Héctor Ruiz Moreno y Héctor Jasminoy y Sr. Juan J. Taccone.

La composición del consejo asesor es la siguiente: por los universitarios, Dres. Enrique Aftalión, Eduardo Groba y Juan Llamazares; por los economistas, Dres. Alberto Aráoz y Francisco Valsecchi; por los dirigentes gremiales, Sres. Francisco Prado, Isaac R. Negrete y Alfredo Romero; por los empresarios, señor Manuel J. Crespo e Ing. Guido Di Tella; por los especialistas en relaciones industriales, señor Oscar Carbone y Dres. Eric V. Kerr y Luis Fava; por los especialistas en medicina industrial, Dr. Juan Kaplán; por los especialistas en derecho del trabajo, Prof. Mario L. Deveali; por los especialistas en relaciones de trabajo, Dr. Alfredo Ruprecht, y por los especialistas en ingeniería industrial, Ing. Francisco Baeza.

Pagan a los jubilados de la Comuna

El Instituto Municipal de Previsión Social dispuso que el lunes se inicie el pago de haberes a los jubilados y pensionados de la Comuna, que se realizará por intermedio del Banco Municipal, casa central y sucursales, durante diez días hábiles y de acuerdo con el orden fijado por la institución.

El pago se hará de 12 a 16, con excepción de la sede de Esmeralda 638, donde será abonado de 8.30 a 11.

Dr. Francisco Seijo Castresana

Su fallecimiento

Hondo sentimiento de pesar ha causado la noticia del fallecimiento del doctor Francisco Seijo Castresana, hombre de vasta actividad y de gran capacidad de trabajo. Había nacido hace cuarenta y seis años y nada hacía sospechar que su dinamismo, su vitalidad, su espíritu emprendedor y su energía iban a eclipsarse a una edad en que todo se podía esperar de su visión del futuro del país.

El doctor Seijo Castresana se había graduado en ciencias económicas, y desde que recibió el título repartió su vida activa entre la docencia, la función pública y la gestión empresaria y profesional. Fue uno de los fundadores de la Universidad de la Pampa, en la que actualmente ejercía el profesorado, cargo que alternaba con su cátedra de ciencias económicas en la Universidad Nacional de La Plata, de la que había llegado a ser vicedecano.

Su juventud, su visión de las perspectivas económico-sociales del país y su enorme capacidad proyectaron su acción hacia el campo de la función pública en cargos de importancia. Fue, en efecto, un alto funcionario de los Ferrocarriles del Estado y del Banco de la Nación, donde dejó la marca de su inquietud y su espíritu de iniciativa. Igualmente se destacó como secretario del Instituto de Investigaciones Económicas de la Confederación General Económica y como secretario general del Ministerio de Industria de la Nación. Tan vasta actuación y tan vital actividad sólo son concebibles en un hombre que se caracterizó siempre por un gran sentido de la responsabilidad y un deseo de contribuir con su consejo, su orientación y su espíritu de trabajo al servicio de las mejores causas del país. El nombre del doctor Seijo Castresana quedará como ejemplo de lo que puede hacer por el bien del país una voluntad puesta en marcha con sentido constructivo y generoso.

Conferencias

Programa para hoy

"Gran Bretaña y su pasado: III) El advenimiento de los ingleses", por **Jorge Luis Borges** (en inglés), a las 18.30, en el Instituto de Estudios Superiores de la Asociación Cultural Inglesa, Juncal 851.

—"Dinero y riqueza", por el profesor de economía de la Universidad Hebrea de Jerusalen, **D. Patinkin**, a las 18.45, en la Facultad de Ciencias Económicas, Córdoba 2122.

—"Los instrumentos musicales folklóricos de Chile", por el profesor de la Universidad de Santiago de Chile, **Manuel Dannemann**, a las 20.30, en la Escuela Normal de Danzas, Esmeralda 285.

—"Condenados a la eternidad: «El marqués de Sade», por **Rodolfo Alonso**; "Mozart", por **Jorge D'Urbano**; "Isaías", por **Luis Farré**; "Isadora Duncan", por **María Fux**; "Madame Bovary", por **Bernardo Ezequiel Koremblit**, y "Martín Buber", por **Eugenio Pucciarelli**, a las 21.15, en la Sociedad Hebraica Argentina, Sarmiento Nº 2233.

—"Antecedentes de la ley 1420. El Congreso Pedagógico de 1882", por **Alcibiades Lappas**, a las 19, en el Ateneo Liberal Argentino, Sarmiento 1876.

—"Instituciones argentinas", por **Pablo Medina**, y "Los centros de cultura para la juventud en Francia", por **Gabrielle Chalon** (en francés), a las 18.30, en el Centro Internacional de Estudios Pedagógicos, Maipú 939.

—"Un panorama de la poesía latinoamericana a través de la revista «Presencia»", por **Fulvio Milano** y **Alberto Luis Ponzo**, a las 18.30, en la Biblioteca Boca del Riachuelo, Almirante Brown y Suárez.

—"Cómo escuchar un concierto: Los instrumentos, los arcos", por **Jorge D'Urbano**, a las 19, en el aula 403 de la Facultad de Ingeniería, Paseo Colón 850.

—"Las excavaciones del profesor Michalowsky en Nubia", por **Enrique J. Piñeiro (h.)**, a las 18.30, en avenida del Libertador 1248.

—"Una peligrosa manía: la planificación estatal, por **Raúl O. Abdala**, a las 19, en el Centro de Estudios San Ignacio, Bolívar 225.

—"La poesía infantil", por **Gervasio Melgar**", a las 18.30, en Hipólito Yrigoyen 476.

—"Comunicación por el arte", por **Oscar M. Deza**, a las 20, en el Centro Lucense, Belgrano 1841.

—"Tres sincronismos para banda magnética e instrumentos de cámara", de Mario Davidovsky, y "Fragmentos del concierto para orquesta" y "Fragmentos del concierto para violoncelo y cuerdas", de Guillermo Graetzer", por **Alicia Terzián**, y otros oradores, a las 12.30, en la sala Leopoldo Lugones del teatro Municipal General San Martín, Corrientes 1530, 10º piso.

—"Una visita guiada al Museo del Louvre, en París: la pintura y la escultura", por **Iván Kresteff**, a las 19.30, en el teatro La Cueva, Callao 182.

—"Integración nacional: las regiones y el país: La energía, palanca del desarrollo económico", por **Arturo Sábato**, a las 19.30, en el Centro de Estudios Nacionales, Cangallo 2373.

—"El delito de insolvencia fraudulenta", por **Enrique Paixao**, a las 19.30, en la Asociación de Abogados, Uruguay 485.

—"Planificación: la unidad didáctica", por **Rosa E. C. de Rottjer**, a las 19, en I.S.P.I., Pueyrredón 931, 2º piso, "B".

—"Profetas, poetas y sabios en la Biblia", por **Daniel Lurá Villanueva**, a las 20, en la Facultad Evangélica de Teología, Camacuá 282.

—"Alimentación en los tiempos modernos", por **Clara de Hess**, a las 20, y "Mayo, 159 años después", por **J. Armando Cosentino**, a las 21, ambas en el Ateneo de Buenos Aires, Hipólito Yrigoyen 724.

—"Bloqueo emocional y negación de la realidad en los vínculos afectivos", por **Jorge Menéndez**, a las 19.45, en Esmeralda 961, 8º piso.

—"La convivencia con seres negativos, agresivos y egocéntricos", por **Juan Carlos Lamacora**, a las 20, en Santa Fe Nº 1240, 7º piso.

—"Introducción al estudio de la reencarnación, por **Luis Spairani**, a las 19.30, en Florencio Balcarce 71.

moreno mac donell

Nombre y apellido: Claudine Bonsoir
Nacionalidad: francesa
Edad: 18 años
Profesión: arte escénico
DATOS VITALES: Trigueña. 90-60-90 - 1,69 mts.
Voz brillante. Andar elástico.
Ojos chispeantes. Alegre. Muchas ganas de vivir. Divertidísima.
Después de tomar su desayuno con azúcar juega diariamente un partido de tenis y se va a estudiar. Está de novia. Es feliz.
ESTA CHICA TIENE AZUCAR!

LA NACION

Fundado por Bartolomé Mitre el IV I MDCCCLXX

LA NACION será una tribuna de doctrina (Núm. 1 Año 1)

Director: DR. BARTOLOMÉ MITRE

Buenos Aires, jueves 22 de mayo de 1969

Lo que podemos hacer juntos

El primero de los cuatro viajes previstos a la América latina del gobernador Nelson Rockefeller ocasionó más dificultades que las razonables en una misión de buena voluntad. Resulta absurdo que así haya ocurrido, pero era previsible a partir del momento en que se conoció el plan de trabajo del enviado especial del presidente Nixon. Hubo un equívoco inicial imperdonable, tanto de un lado como del otro, y consistió en confundir al señor Rockefeller con un técnico, un estudioso que habría de aplicarse meteóricamente al conocimiento de los grandes problemas que afronta a cada uno de nuestros pueblos. El error se pagó con la irritación de círculos gubernamentales y diplomáticos, con la censura de una prensa a la cual no puede precisamente calificarse de antinorteamericana, pero que señaló con indignación cómo era posible —en el caso de Guatemala, por ejemplo— que el enviado especial de Washington considerara en sólo dos horas de trabajo de las cuatro que estuvo en ese país todas estas cuestiones. precios justos, preferencias arancelarias, facilidades comerciales, economía y finanzas, defensa, seguridad, educación, prensa y difusión, comunicaciones, tecnología industrial, trabajo y seguridad social.

Semejante esfuerzo por desarrollar en sólo dos horas no ha de afrontarlo con provecho ningún estadista en el mundo, aun cuando vaya acompañado, como Rockefeller, de una impresionante comitiva de expertos y asesores. En cambio, un hombre de la jerarquía internacional del gobernador neoyorquino está en condiciones de asumir con utilidad otro tipo de representación, y es aquella que proviene de su condición eminentemente política. Si se hubiera, en efecto, anticipado el viaje de Rockefeller sólo con este carácter, como el de un plenipotenciario que viene a decir simplemente que la presente administración norteamericana no se ha olvidado de la América latina y que está atenta al diálogo que pueda encauzarse por los canales normales, irreemplazables de las misiones permanentes, otro habría sido el resultado. Conviene que esto se tenga en cuenta para las tres giras que restan, y que unos y otros se comporten con más realismo y con menos ingenuidad. De otro modo se ha de afirmar en la evocación el argumento de aquel film en el cual un pequeño pueblo español se prepara con viva dedicación para un evento que lo conmueve: la llegada de un grupo de funcionarios norteamericanos, y todo termina con el paso raudo, fulminante, de los viajeros, dejando al caserío envuelto en una polvareda.

Tomado, pues, con criterio exclusivamente político, el viaje de Rockefeller es oportuno. Después de tres meses de gobierno del señor Nixon prácticamente todas las cancillerías latinoamericanas venían coincidiendo que en el orden de las prioridades de la política exterior de los Estados Unidos este continente no tenía asignado un interés relevante. Acaso hayan influido en esta apreciación los antecedentes del señor Kissinger, principal asesor del presidente Nixon, a quien no se le conocen mayores preocupaciones por los problemas latinoamericanos; pero tampoco el primer mandatario norteamericano contribuyó a aliviar la tensión con su discurso del 14 de abril último, pronunciado en ocasión del vigésimo primer aniversario de la Organización de los Estados Americanos. En ese discurso se criticó bastante a la Alianza para el Progreso y no se propuso un substituto concreto. En realidad, Nixon consiguió atenuar el rigor del vacío con la promesa del viaje de Rockefeller, mientras los voceros del Departamento de Estado se encargaron de asegurar que hasta la finalización de esa gira "no habría un programa para la América latina".

Es sabido que la Alianza para el Progreso no ha llenado, a pesar de sus éxitos parciales, los objetivos que de ella se esperaron, sin duda que con un optimismo exagerado, en 1961. Basta decir que si la tasa del ingreso "per capita" sigue con el ritmo de estos años, en el año dos mil la diferencia entre nuestros pueblos y el norteamericano ya no será, en este índice, siete veces menor, sino quince. Pero no se ignora tampoco que el triunfo de Nixon abrió una expectativa a la luz de las declaraciones en las cuales el candidato presidencial republicano había enunciado una fórmula que podía sintetizarse en los siguientes términos: "Ayuda no, comercio". Pareció atendible esta concepción, en la que se quiso ver una posición rotunda cuando en realidad no constituía más que una conjetura. Lo prueba el discurso del señor Charles A. Meyer, secretario adjunto para Asuntos Latinoamericanos, cuando afirmó a comienzos de este mes: "No tengo ninguna duda de que los ingresos derivados del comercio deberían servir para brindar más ayuda a la América latina. Pero, infortunadamente, no tengo la menor duda de que éste es el más difícil de nuestros problemas".

Empero, si la cuestión estriba "no en lo que podemos hacer por la América latina, sino en lo que podemos hacer con la América latina", según dijo recientemente Nixon, la clave está en el comercio. Así lo entienden los latinoamericanos, y lo han hecho saber por medios diversos, al pedir el fortalecimiento de los vínculos comerciales, el levantamiento de las trabas arancelarias, el reconocimiento del justo precio a sus productos e incluso el cese de los créditos ligados y la apertura de otros no tan restringidos.

En suma, "lo que podemos hacer juntos" suscita un interrogante decoroso con su respuesta dada de antemano por los gobiernos latinoamericanos. Mientras la estudia, Washington ha decidido ganar tiempo con el viaje de Rockefeller. Así sea. Pero sólo con el sentido de un viaje amistoso, políticamente cordial. De lo contrario habrá un equívoco, y por lo tanto dificultades.

Un recurso que ya fracasó

La insistencia oficial en cuanto a que el aumento de las tarifas de los pasajeros y los nuevos precios de la nafta no pueden determinar ningún aumento que se traslade a los precios de los artículos de consumo obliga a volver sobre el asunto. Dijimos en su oportunidad que el punto de partida erróneo es el de considerar al automóvil como un medio de esparcimiento. Para subrayar que se trata de un instrumento de trabajo bastará con este dato: ya en varios establecimientos se ha aumentado el costo del kilómetro recorrido por sus viajantes, y esto incidirá en los precios. Además una gran parte del reparto de mercaderías de distintos tipos se hace con camiones a nafta, pues el gasolero no se presta para la detención continua por el esfuerzo que significa su puesta en marcha.

En cuanto al transporte de pasajeros, aun cuando el aumento es reducido en lo que se refiere a ómnibus y colectivos, al sumarse ese aumento a los mayores costos de los demás artículos cuya alza de precios se insinúa en forma por demás acentuada, originará un desequilibrio entre los ingresos y los egresos de la población. El desequilibrio fatalmente nos llevará a un reajuste de salarios, que determinará a su vez un mayor precio de los respectivos productos y de tal manera puede reaparecer la espiral inflacionaria, con todo lo que ella significaría para la estabilidad económica, lograda después de denodados esfuerzos. Es un poco sorprendente que desde altas esferas se amenace con la aplicación de precios máximos para contener cualquier alza injustificada. La experiencia indica que la fijación de precios máximos en la Argentina y en todos los países del mundo, en el presente y en el pasado —hasta en las épocas más remotas de la historia—, ha fracasado lamentablemente. Las mercaderías con precios regulados por el Estado desaparecen del mercado y sólo pueden encontrarse en las famosas bolsas negras a precios que guardan relación con el riesgo que se corre al operar en estas condiciones. Las penalidades más severas, multas, prisión y hasta la pena de muerte en algunos casos no han impedido este fenómeno económico. Los precios aumentan por los mayores costos y, ahora, por la resurgida expectativa inflacionaria. Hay que lamentar, en verdad, que después de una brillante tarea en el orden económico, que se tradujo en el aplauso de todos los sectores independientes, el gobierno haya incurrido en un error de tan significativo alcance.

Ediciones universitarias

La Universidad Nacional de Córdoba ha dispuesto la organización de un taller de impresiones que se dedicará a editar obras con el objeto de "atender a la difusión cultural y a la ampliación de los medios de docencia e investigación". Transitoriamente se ha adoptado un modelo de organización con carácter experimental, que a partir de 1971 deberá dejar paso a la estructuración jurídica definitiva de la empresa montada. Interesa destacar esta novedad porque la posibilidad de que las universidades dispongan de sus propios equipos para la impresión y distribución de materiales de estudio forma parte fundamental de la vida de esas casas de estudio. Puede decirse que donde ello falta, la misión de la Universidad queda a mitad de camino. Pero más allá de esta afirmación, que prácticamente no requiere mayores argumentaciones para ser demostrada, conviene recordar que dentro de las múltiples funciones que un organismo como el que ahora se crea en Córdoba debe y puede cumplir está la publicación de aquellas obras que por su carácter de alta especialización y escaso mercado consumidor difícilmente encuentren perspectivas para ser editadas por empresas que necesitan atender aspectos económicos ineludibles. No quiere esto decir que toda la labor de una imprenta universitaria debe ser entendida necesariamente como deficitaria, pero tampoco debe orientarse hacia una tarea exclusivamente de difusión popular o con vistas hacia el interés comercial. En los fundamentos de la resolución rectoral respectiva se hace referencia a estas consideraciones y por lo tanto es de esperar que en adelante los investigadores de la casa de Trejo encuentren el vehículo apropiado para dar a conocer el fruto de sus esfuerzos.

Nueva disciplina

La prospectiva, disciplina nueva, aún en formación y escasamente conocida, es desde hace no mucho tiempo motivo de estudio sistemático en nuestro país. Aparte, naturalmente, de quienes ya le están dedicando su atención en el nivel universitario y en otros ámbitos, su interpretación común es un tanto vaga y a veces errónea, lo que no es extraño por cuanto se trata de una forma aún naciente de la actividad especulativa e incluso su denominación no figura en los idiomas de una manera oficial. Se trata de un sistema de investigación de los hechos sociales, políticos, psicológicos presentes para su adaptación a las realidades sucesivas, a fin de que redunden en beneficio de la comunidad. Esta podría ser una enunciación de su finalidad.

La todavía flamante disciplina ha surgido de los estudios de varios pensadores franceses, especialmente de los debidos a Goston Berger y Bertrand de Jouvenel, y tiende a establecer las posibilidades de un futuro mejor para el hombre, un futuro deseable, según una expresión técnica. Para ello propugna la ubicación mental en el presente, actuando sobre él para acelerar los procesos de cambio y alcanzar el estado social que se fije como aspiración comprobada y unánime, a lo que se llama en el lenguaje propio de estos estudios "acto de anticipación".

Por supuesto, estas sucintas referencias no abarcan todo lo que implica esta disciplina incipiente, pero pueden servir para una visión general de su objeto. Mas lo que importa a los efectos de estas breves líneas es subrayar el hecho de que entre nosotros se hayan suscitado un interés entre los estudiosos y un ambiente que han permitido su tratamiento con la máxima jerarquía docente.

Homenaje oportuno

En coincidencia con el aniversario de la fecha de su fallecimiento, ocurrido hace un cuarto de siglo, el 13 del actual se impuso el nombre de un eminente ciudadano a la estación de uno de los subterráneos metropolitanos: el del Dr. Angel Gallardo. Significativo homenaje a quien figura con valores propios entre los hombres de destacados servicios al país. Múltiples fueron sus actividades, y en todas ellas dejó cimentado su prestigio, tanto en el aula, la cátedra y la tribuna como en la diplomacia y en funciones de gobierno. Pero fue en las distintas ramas de la ciencia natural donde su afán de estudioso, que le venía desde tempranísima edad, ahondó para investigar secretos biológicos. Algunas de sus teorías, al ser conocidas por los centros científicos foráneos, le dieron renombre mundial. Su prestigio, conquistado en años de ímproba labor de estudioso, merece ser recordado. Lo será ahora en el nombre de una estación del subterráneo, como ya lo era en una calle cercana, en las proximidades del Museo de Historia Natural, en donde su labor fue fecunda. Angel Gallardo, en sus diversas facetas —según lo definió uno de sus biógrafos—, era ante todo un hombre, en el sentido de que "la idea de hombre entraña específicamente la de un valor moral en acción".

Cartas de lectores

Estacionamiento en la calle Venezuela

El señor Américo Zitara nos solicita la publicación de la carta siguiente:

"Si bien el darle sentido único a la calle Belgrano trajo como consecuencia una mejor y más veloz circulación de vehículos, no es menos cierto que en la calle Venezuela ocurre todo lo contrario, ya que, además de tratarse de una arteria angosta, se permite el estacionamiento, lo que diariamente trae aparejado un «embotellamiento» por demás alarmante. No ocurre lo mismo con la de Moreno —con igual sentido de circulación—, que con mucho menos movimiento tiene prohibido estacionar.

"Teniendo en cuenta que por Venezuela circula un ómnibus de los grandes y un «colectivo» —líneas Nros. 2 y 122, respectivamente—, es muy fácil suponer lo que le ocurre a quien debe seguir detrás de los mismos. Pasarlos es imposible, si se tiene en cuenta que, generalmente, paran en todas las esquinas para el ascenso y descenso de pasajeros, por lo que normalmente se demora más de 15 minutos para recorrer unas 12 ó 13 cuadras. Además, debo destacar que en horas de la mañana el problema se agudiza, como consecuencia de que los camiones suelen parar en doble fila —aunque por breve lapso— para realizar la carga y descarga de mercadería. Si a esto se agrega la posibilidad (que no es difícil ocurra) que algún vehículo sufra la pinchadura de un neumático y deba cambiarlo en ese mismo lugar, es fácil suponer lo que ocurrirá.

"Estimo que sería una acertada medida que las autoridades prohibieran el estacionamiento —autorizando solamente un horario para carga y descarga de mercadería— en dicha calle, habilitando en cambio el lado Norte de la calzada de Belgrano, ya que, no obstante el movimiento existente, no entorpecería en nada la libre circulación, pues en la actualidad el desplazamiento se hace en forma cómoda. Se daría, en cambio, solución al problema que presenta la calle Venezuela. Se entiende que en ambos casos la medida podría ser de Paseo Colón a Entre Ríos y viceversa."

Sobre la conducta de algunos colectiveros

"Parece mentira —dice el señor Edgardo Rosenthal— que se desempeñen en la calle, manejando colectivos u ómnibus, conductores profesionales que, irresponsablemente, ponen en peligro la vida de transeúntes y automovilistas.

"¿Cómo es posible —me pregunto— que se invista de una responsabilidad, muy singular por lo escrupulosa, a quienes no vacilen en «tirarnos» el colectivo encima si no cumplimos sus prepotencias; que se abren paso a bocinazos ensordecedores o con insistentes encandilamientos; que cruzan semáforos en rojo; que protagonizan «picadas» con otros coches, adelantados o atrasados, de la misma línea; que usan escapes antirreglamentarios, bocinas ruteras y faros tipo «flash»?

"¿Por qué tenemos que tolerar que un trayecto de 30 minutos se prolongue a 50 por el solo hecho de ir el conductor adelantado? ¿Qué pasa con la prohibición de fumar mientras se maneja, de distraer su atención dándole conversación o encender una radio? ¿Por qué no cumplen la disposición de llevar las luces bajas encendidas, o la de estacionar junto a la acera?

"¿Cómo se disculpa que un colectivero —añade el señor Rosenthal— haya insultado a un automovilista durante dos minutos seguidos, y lo peor de todo es que un agente de policía (que aunque el pasaje iba repleto permanecía sentado) ni siquiera se haya dado por enterado? ¿Por qué un colectivo de la línea 65 lleva en el tablero un interruptor de bocina para sonido continuo, y nadie hace nada? ¿Por qué se detienen casi siempre sobre la senda peatonal? ¿Por qué aceleran y frenan bruscamente sin pensar que entre los pasajeros puede haber gente anciana, mujeres encintas o personas enfermas?

"¿Es que la responsabilidad y la corrección pueden estar sujetas a un horario que cumplir? ¿Cómo es que no se nombran inspectores que de civil verifiquen qué pasa dentro de un transporte?

"Creo que es necesaria una reorganización material y normativa en esta cuestión, que a todos nos toca."

Un retorno al punto de partida

Desde Rosario, el señor Alfredo F. López nos remite la siguiente carta:

"En la edición de LA NACION de fecha 16-4-69 se publica un editorial titulado «Por una justicia previsional», que se refiere a las incongruencias generales de la ley 18.037, para los trabajadores en relación de dependencia, y a su artículo 76, por tercera vez en particular (LA NACION del 9-1 y 13-2 de 1969). El mencionado editorial sugiere la conveniencia de que cada afectado envíe una nota haciendo conocer su situación de desventaja con relación a la ley mencionada.

"El suscripto, pasivo ferroviario —ley 10.650—, adelantándose a la sugerencia del editorial mencionado, se presentó ante el excelentísimo señor presidente de la Nación, como jefe del Poder Ejecutivo (el artículo 76º dice: «El Poder Ejecutivo queda facultado... etc.»), haciéndole conocer la evidente situación de desventaja en que me colocaba la nueva ley, comparada con la anterior.

"Teniendo en cuenta la forma en que se está llevando a cabo el régimen jubilatorio, no esperaba mucho de esta gestión. Así fue. Recibí una nota firmada por el doctor Jorge Klappenbach, —a/c. de la Subsecretaría Legal y Técnica, fechada el 27-1-69, haciéndome saber —como de costumbre— que la nota «se ha girado a la Secretaría de Estado de Seguridad Social». Es decir, que este problema vuelve a su lugar de origen, la Secretaría de Estado que lo genera, lo cual no da muchas esperanzas a quienes esperamos —como yo— una intervención superior reajustadora. Tan es así, que hasta ahora no he tenido noticia alguna de Seguridad Social.

"Por ello van estas líneas, con mi agradecimiento a LA NACION, que es el de millares de jubilados en igual condición de desaliento".

Los paraguas del 25 de Mayo

Por Manuel Carlos Melo

(Para LA NACION)

Repetidamente se han planteado dudas acerca de que las gentes de esta ciudad de Buenos Aires usaran paraguas en la época en que ella promovió la emancipación de las provincias integrantes del virreinato del Río de la Plata, y, por ende, que en la magna y lluviosa jornada de 1810 se guarecieran bajo ellos los vecinos congregados en su Plaza Mayor para reclamar la formación de una nueva Junta Gubernativa en reemplazo de la renunciante, presidida por el virrey Cisneros.

Ya en el terreno de la incertidumbre, se tacha de inverosímil —por figurar varios paraguas— el cuadro "El pueblo frente al Cabildo el 25 de Mayo de 1810", obra del pintor L. Sánchez de la Peña, profusamente reproducido y difundido en copias de toda clase, tanto que hoy nos resultaría extraña, y hasta falsa, cualquier otra representación pictórica que alterara esa escena tan familiar para nuestros ojos.

Existe otro cuadro que representa la sesión del "Cabildo Abierto del 22 de Mayo de 1810", pintado por el artista Pedro Subercaseaux, cuyo original se conserva en el Museo Histórico Nacional, en el que uno de los concurrentes al salón de la casa capitular —el primero de la derecha, sentado— aparece apoyando las manos en el puño de su paraguas. Este detalle también haría recaer sobre tal reconstrucción pictórica el veto de quienes presumen que en el Buenos Aires de 1810 aún no se conocía o usaba el paraguas.

Se vería que la tesitura negativa carece de fundamento consultando un conocido *Diccionario Histórico Argentino*, editado 15 años atrás, que incluye el vocablo *paraguas* expresamente para demostrar que ellos eran usados aquí desde bastante tiempo antes de la gesta de Mayo. Con erudición, esa obra ofrece al lector datos concretos de su existencia entre los efectos registrados en inventarios de los bienes de tres vecinos de esta capital, fallecidos a fines del siglo XVIII y principios del XIX; como también de la llegada de partidas de paraguas en tres barcos procedentes de España, en los años 1809 y 1810.

Quizás aún haga falta reforzar esa seria información ilustrándola con más referencias precisas, para llevar la convicción a los incrédulos, que en este caso lo son por falta de conocimiento cabal. Con esa intención expondré otros antecedentes, casi todos documentales, recogidos en mis vigilias de estudio.

Paraguas en desamparo

Ese adminículo que ampara, pues, está para *parar aguas* (siempre que la lluvia caiga vertical), puede quedar sin amparo y en soledad cuando su dueño fallece. Esto solía ocurrir cuando los extintoss habían vivido solos, sin familia o allegados. Unicamente en tales casos antaño eran mencionados los paraguas en los inventarios de bienes de difuntos; no así cuando éstos habían compartido su uso con otros miembros de su familia.

Pocos días antes de la segunda invasión inglesa, el 16 de junio de 1807 muere en esta capital un joven español llamado Antonio Ruiz y Tagle, que había venido al Río de la Plata en busca de nuevos horizontes. Con su muerte perdía un animoso miliciano el batallón de Andaluces, formado a raíz de la primera invasión.

Apenas tenía 22 años de edad, era natural de las montañas de Santander y se hallaba establecido con un negocio de ropería de hombre, géneros, mercería, etc., en la *esquina* de la casa del francés don Juan Evangelista Terrada (ángulo nordeste de las calles hoy denominadas Cangallo y Suipacha). En el inventario practicado por orden judicial figura, entre los efectos personales del extinto, *un paraguas usado*, el cual se tasó en ocho pesos.

Al año siguiente fallece un personaje prominente: el secretario general del virreinato del Río de la Plata, don Manuel Gallego Parraga y Valcárcel, caballero de la Real Orden de Carlos III, oriundo de Murcia, propietario de la quinta sita sobre la barranca del extremo sudeste del barrio entonces llamado del Alto de San Pedro (posteriormente barrio de San Telmo), donde hoy se encuentra el parque Lezama. Había comprado el predio en 1802 e hizo edificar allí una moderna y cómoda mansión, la que una vez concluída no pudo habitar a causa de una larga enfermedad que lo retuvo en su domicilio del centro de la ciudad, en donde falleció el 31 de octubre de 1808.

Era casado en secreto —por razones que él y su consorte reservaron— con doña Ana Josefa Andonaegui, de quien no hubo descendientes. Alguien ha escrito que ese caballero vendió su quinta a don Daniel Mackinlay en 1812; no fue así, teniendo en cuenta la fecha del deceso. La escritura de venta se otorgó por el apoderado de su albacea testamentario.

Entre los efectos que había adquirido Gallego del cargamento llegado en 1803 en la fragata Yank figura *1 paraguas grande*, que le costó siete pesos. Después de su fallecimiento, su albacea vendió a gran número de particulares los cuantiosos bienes acumulados en la quinta, comprando el subteniente Francisco de Paula Turnier, graduado de capitán del batallón de Andaluces, en el precio de tres pesos, *Dos Paraguas de tafetan rotos y otro id. q°. solo puede servir la armazón.*

Novios con paraguas

Apartándonos de los difuntos y sus paraguas, veamos los que figuran en trances más gratos, acaecidos en esta misma ciudad.

Gran resonancia social tuvo una boda de alto coturno, consagrada en la Catedral el 4 de agosto de 1807, siendo los contrayentes doña María Ignacia de Riglos y don Domingo José de Reynoso, ambos viudos. Ella, porteña, había sido esposa de don Francisco de la Mata Bustamante, que fuera alcalde (1802) y regidor y alférez real (1803), de cuyo matrimonio no quedó descendencia. Reynoso era a la sazón intendente de la provincia de Buenos Aires, alto cargo del virreinato que ejercía desde el año 1804; natural de la ciudad Puerto de Santa María, Cádiz, tenía consigo cuatro hijos de su primera unión con doña Agueda Mas y Barriera, quien fue oriunda de La Habana, capital de la isla de Cuba.

Dos años después de las nuevas nupcias —de las que no tuvieron descendencia— los cónyuges decidieron dejar constancia de los bienes aportados por él mediante una escritura de "capital", que fue otorgada el 7 de septiembre de 1809 ante el escribano Inocencio A. Agrelo, protocolizándose en ese acto las tasaciones de muebles, alhajas, vestuario, libros, un esclavo, una berlina de procedencia inglesa, etc. Entre las "piezas y menudencias" aparecen *Dos paraguas y un quitasol chico*, valuados globalmente en seis pesos.

Creo interesante recordar que María Dolores y Elvira Reynoso y Mas, hijas del señor intendente, casaron más tarde con el general Angel Pacheco y teniente coronel Mariano de Escalada y Quintana, respectivamente, parejas de las cuales dimana gran número de contemporáneos nuestros.

Tres años después de la citada escritura se extiende otra similar, el 13 de octubre de 1812, ante el escribano Juan Cortés, otorgada por doña María Francisca Espinola a favor de su flamante consorte don José Francisco Coco, reconociendo los bienes introducidos por éste al matrimonio, entre los cuales figura *1 paraguas de coco* (sic, coincidían apellido y tela), tasado en dos pesos.

Paraguas agresivos

Don Antonio José del Texo, criollo dedicado al comercio, mostró gran determinación y coraje en las cruentas jornadas de la Reconquista y la Defensa de esta ciudad en los años 1806 y 1807, comportamiento que le valiera el nombramiento de capitán en el Regimiento de Patricios y la condecoración de uno de los treinta escudos de oro con que el Cabildo premió a los valientes. Mas, sindicado como adicto a los cabildantes que dirigieron la asonada del 1º de enero de 1809, en que se intentó derrocar al virrey Liniers, al fracaso de ella siguió la acusación de Cornelio de Saavedra, comandante del regimiento, de que Texo conspiraba contra su vida y la de Liniers.

Entonces la fue instruída una causa criminal, manteniéndosele preso en el transcurso de un año. Los detalles del sumario revelan el carácter vivo e imperioso de Texo; así, en un careo del 21 de febrero de 1809 con el sargento segundo de su compañía, Manuel Pérez, se defiende Texo imputando a aquél negligencias y faltas en el servicio militar, con cuyo motivo en una ocasión "le reprendió el acusado con aspereza y acercándose a él (a Pérez) le tocó o dio un golpe con el extremo del paraguas que llevaba en la mano".

Al término de la causa, condenado a residir fuera de esta capital, Texo solicitó que se le permitiera pasar a España, con el propósito de recurrir a la justicia superior. Habiéndosele concedido licencia, aprestaba el viaje cuando le sorprendió aquí la Revolución de Mayo. El día 25 no fue con su paraguas-aguijón a la Plaza Mayor, pues, a pesar de ser criollo, no compartía los ideales de los patriotas. Vecino de doña Rita Dogan de Pueyrredón, un nieto de ésta —entonces niño de 8 años—, el después coronel Manuel Alejandro Pueyrredón, recordaría en sus memorias la expectativa con que la respetable matrona y él siguieron los acontecimientos de aquel día y cómo, ante la algazara que provocó en la ciudad la elección de la Primera Junta patria, asomándose Texo manifestó su disgusto a la vieja señora, a lo que ésta replicó *sotto voce* con dos palabras nada lisonjeras para su interlocutor, que no repetiré aquí.

Se trasladó Antonio José del Texo a la península y allí, después de obtener su rehabilitación de la Junta Suprema, solicitó y obtuvo de ésta el dominio y señorío de la isla de Martín García, gracia que no tuvo efecto pues jamás fue reconocida por los gobiernos de estas provincias.

Revolución y paraguas

Don Vicente Fidel López, autor de muchos trabajos históricos, literarios y jurídicos, descolló como uno de nuestros historiadores notables del siglo XIX. Cuando tenía 70 años de edad escribió un relato con el título "La Gran Semana de 1810 - Crónica de la Revolución de Mayo", datada en mayo en 1885, cuya publica-

(Continúa en la 24ª página, 4ª columna)

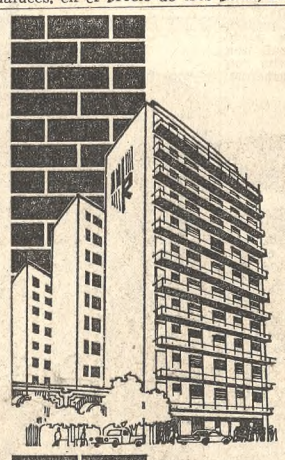

20%
HASTA POSESION
80%
EN 80 MESES

SIN INTERESES - SIN ANTICIPOS
SIN EXTRAORDINARIAS
SIN NINGUN OTRO PAGO O GASTO

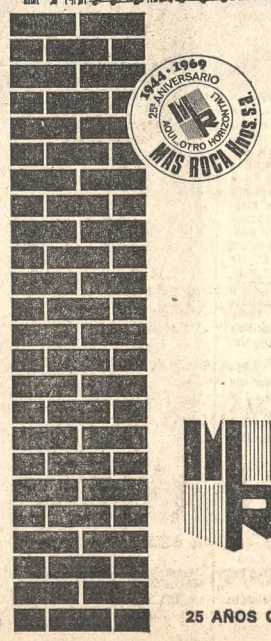

1944 - 1969 25º ANIVERSARIO MAS ROCA Hnos. S.A. AQUI...OTRO HORIZONTAL

VENDEMOS LO QUE CONSTRUIMOS

Planes claros y sencillos. Sin sorpresas
No hay que sumarles intereses
NI A LAS CUOTAS NI AL PRECIO

FECHA FIJA DE ENTREGA
PRECIOS INAMOVIBLES

VISTA AL RIO EN EL LUGAR QUE UD. SOÑO
VICENTE LOPEZ

Av. MAIPU 851/61
Entrega inmediata - 2 a 4 ambientes

Av. MAIPU 821/25
Entrega 6/69 - 2 y 3 ambientes

LAS POSESIONES PUEDEN DIFERIRSE
HASTA DICIEMBRE 1969,
SI EL INTERESADO LO DESEARA

MAS ROCA Hnos. S.a.
AQUI...OTRO HORIZONTAL!
Capital: $ 80.000.000 (de la Cám. Arg. de la Prop. Horizontal)
SAN JOSE 334, Capital
(Informes de Lunes a Viernes de 11 a 20 hs.)
Inf. en Vte. López: Avda. Maipú 825 y 1483
de 9 a 21 hs., inclusive feriados.

25 AÑOS CONTRIBUYENDO AL PROGRESO DE VTE. LOPEZ

La producción de petróleo tuvo un aumento en abril

En el primer cuatrimestre de este año, la producción de petróleo aumentó en 42.700 metros cúbicos en relación con igual período en 1968. Ello surge de las cifras estadísticas suministradas por la Dirección General de Asuntos Técnicos y Económicos, dependiente de la Secretaría de Energía y Minería.

En abril último se extrajeron 1.666.100 metros cúbicos, cifra superior en 30.200 —1,8 o|o— a la registrada en igual mes de 1968, que fue de 1.635.900. El total acumulado en el período enero-abril ascendió a 6.670.000 metros cúbicos, cifra mayor en 42.700 —0,6 %— a la alcanzada en igual lapso de 1968, que fue de 6.627.300

Del total registrado en el primer cuatrimestre, YPF extrajo, por administración, 4.965.400 metros cúbicos, las empresas contratistas 1.632.900 y otras firmas 71.700 metros cúbicos.

Importación

En el período analizado, las importaciones de petróleo totalizaron 512.000 metros cúbicos, por un monto de 8.828.000 dólares, cifra inferior en 369.700 metros cúbicos —41,9 o|o— a la registrada en igual lapso de 1968, que ascendió a 881.700 metros cúbicos, por valor de dólares 16.105.900. En cambio, aumentaron las importaciones de gas oil, lubricantes y gas licuado.

Las exportaciones de petróleo y derivados durante el primer cuatrimestre de 1969 totalizaron 2.044.600 dólares, cifra inferior en 4.958.400 —70,8 o|o— a la registrada en igual lapso de 1968, que fue de 7.003.000 dólares. El principal rubro sigue siendo el fuel oil con 101.200 metros cúbicos, por un monto de 956.000 dólares.

Durante el período analizado aumentaron las ventas de los siguientes subproductos de petróleo: motonaftas (7,6 o|o), combustibles para retropropulsión (23,1 o|o), gas oil (10,1 o|o), diesel oil (23,4 o|o), fuel oil (12,2 o|o), lubricantes (10,2 o|o), asfaltos (20,9 o|o), gas licuado (5,8 o|o) y gas natural (6,8 o|o), y disminuyeron las de kerosene (0,4 o|o).

Gas y carbón

En abril último se inyectaron en las cabeceras de los gasoductos 354.900.000 metros cúbicos de gas natural, cifra superior en 10.000.000 —2,9 o|o— a la registrada en igual mes de 1968, que fue de 344.900.000. En el primer cuatrimestre de este año se inyectaron en total metros cúbicos 1.340.100.000, cifra mayor en 85.900.000 —6,8 o|o— a la alcanzada en igual período de 1968, que ascendió a 1.254.200.000.

La producción bruta de carbón en abril último fue de toneladas 72.900, cifra superior en 12.900 —21,5 o|o— a la lograda en igual mes de 1968, que fue de 60.000. El total acumulado en el período enero-abril ascendió a 295.300 toneladas, cifra mayor en 75.700 —34,5 o|o— a la registrada en igual lapso de 1968, que alcanzó 219.600

VEA HOY
NUESTRA GUIA INMOBILIARIA
EN LA GUIA SEMANAL DE ESPECTACULOS
Página 7, 2a. sección

COMPRAMOS
Contado p/Clientes
BARRIO NORTE
Gran Recepción. 3 - 4 Dormit. Escritorio. Teléf. Cochera. Urgente AIM. LUPP
45-4372 — 46-7368

VENDA BIEN
ALQUILE BIEN
TASACION REAL SIN CARGO
H. FACIO ZEBALLOS & CIA.
AGENTES DE BIENES RAICES
ESMERALDA 961, P. B. "K" 31-3580|1866

BRILLANTES y JOYAS IMPORTANTES
COMPRAMOS POR RENOVACIÓN DE STOCK

BLANCO COMERCIAL PURO	BLANCO COMERCIAL PIQUÉ
1 Kil. por kilate $ 150.000	$ 120.000
3 " " " " 275.000	" 220.000
5 " " " " 350.000	" 250.000
7 " " " " 400.000	" 320.000
10 " " " " 470.000	" 370.000

BRILLANTES TALLA ANTIGUA pierden un 25% de su peso
ENRIQUE JOYERO
EX DIRECTOR DE JOYAS CHANTAL.
M. T. de Alvear 628 - TEL. 31-5988
Gal. Embassy Center P.B. L. 19 - PLAZA SAN MARTIN

A M. Sánchez Sorondo se recordará hoy

Se realizará hoy a las 12, en la Recoleta, el homenaje que en memoria del doctor Matías Sánchez Sorondo, en el 10o. aniversario de su fallecimiento, preparó una comisión presidida por el doctor Federico Pinedo e integrada por las siguientes personas:

Eduardo Acevedo, Pedro Ancarola, Emilio de Alzaga, Fernando de Alzaga, Federico de Alzaga, Carlos Alberto Aguirre Legarreta, Justiniano Allende Posse, Samuel Allperin, Manuel Anasagasti, Antonio de Apellaniz, Jorge Artayeta, David Arias, Herminio Arrieta, Eduardo Ayerza, Hernán Ayerza, Carlos Aubone, Eduardo Auman, Ignacio Anzoátegui, Manuel Avellaneda, Nicolás Avellaneda, Marcos G. Balcarce, Mariano de Bary, Cosme Beccar Varela, Manuel María Beccar Varela, Manuel Belgrano, Luis F. Bengolea, Francisco Luis Bernárdez, Abel Bengolea, Carlos Berra, Eduardo Bidau, Juan Blaquier, Carlos Pedro Blaquier, Luis Bosch, Miguel Bosch, Hernán Bouquet Pinto, Exequiel Bustillo, Enrique Butty, Fernando Bracht, Enrique Cantillo, Miguel Angel Cárcano, Pablo Calatayud, Carlos G. Casado, Ventura Escoles Cardoso, Amílcar Cardoso, Horacio Castillo, Leonardo Castellani, Jorge Cid Besada, Eduardo Colombres Mármol, Agustín Costa Luz, Marcelo Costa Paz, Martín Cullen, Carlos Alberto Cúneo, Raúl Cúneo, Jerónimo Cortés Funes, Carlos Julio Chacón, Julio C. Cueto Rua, Fernando Cullen, Benigno del Carril, Emilio Daireaux, Mariano Demaría Sala, Santiago Díaz Vieyra, Felipe Espil, Adolfo Estévez, Pío de Elía, Raúl de Elía, José Maurice Echagüe, Máximo Etchecopar, Conrado Etchebarne, Luis María Etcheverry Boneo, Héctor Ezcurra, Eduardo M. Fernández Górgolas, Eduardo Fraga, Manuel A. Fresco, Jorge Farías Gómez, Alejandro Frías, Martín Ferreyra, Víctor Luis Funes, Angel Ferreira Cortés, Manuel J. Gambin, Lucio García, Juan Antonio García Córdoba, Luis Alberto González, Alberto Giménez Zapiola, Carlos Gómez Alzaga, Eduardo N. González, Manuel Gálvez Bunge, Isidoro García Santillán, Alejandro Gancedo, Alberto Gascón, Horacio Guerrico, Guillermo Gallardo, Norberto Gorostiaga, Eliseo González Cháves, Mateo Gondra, Ernesto Guevara Lynch, Roberto Helguera, Santiago Hueyo, Carlos Ibarguren, Enrique Ibarguren, Federico Ibarguren, Luis M. Igartúa, Simón de Iriondo, Urbano de Iriondo, Urbano de Iriondo (h.), Alfonso de Laferrere, Aureliano G. Lares, Jorge Lavalle Cobo, Roberto Lobos, Enrique Loncán, Juan Carlos Luqui, Raúl de Labougle, Ernesto Laclau, Carlos Luque Colombres, Alfredo Ledesma, Clodomiro Ledesma, Carlos Lezama, Alejandro Lelóir, Juan Carlos Lenhardson, Edgardo Lagos Mármol, Constancio Largula, Gerardo Lobo van Gelderen, Benito Llambí, Leonardo Mac Lean, Alberto M. Malaver, Eduardo Martínez Carranza, José Alfredo Martínez de Hoz, José Heriberto Martínez, Raimundo Meabe, Juan Carlos Milberg, Manuel Milberg, Francisco L. Morrell, Manuel Mujica Laínez, Adolfo Mujica, Gustavo Martínez Zuviría, Jorge Martínez Zuviría, Hugo Martínez Zuviría, Leopoldo Marechal, Horacio Morixe, Manuel Mosquera, Luis Medrano, Eleodoro Marero, Eduardo Muñiz, Roberto Murga, Jorge Murga, Horacio Murga, Jorge Max Rhode, Alejandro Moreno Bunge, Nicolás Mihanovich, Ricardo Millán, Aníbal Guillermo Murga, Ciro de Martini, Juan José Naón, Eduardo Naón, José Niklison Murga, Miguel Núñez Monasterio, Jorge S. Oría, Salvador Oría, Emilio Olmos, José Ignacio Olmedo, Juan Olmedo, Héctor Rafael Obligado, Gilberto Oliva, Narciso Ocampo, Alberto Padilla, Ernesto Padilla, Oscar Padilla, Cipriano Fons Lezica, José María Parodi Cantilo, Juan Manuel Palacio, Lino Palacio, Enrique Patrón Costas, Miguel Pando Carabassa, Ricardo Paz, Albino Pugnanin, José María Paz Anchorena, Manuel Augusto Padilla, Enrique Pinedo, Manuel Peña, Marcelo Padilla, Mario A. Pinto, Julio Piñeyro Sorondo, Eduardo Paz, Federico Peralta Ramos, Celedonio Pereda, Héctor Peña, Carlos Quintana, Alberto Quirno Lavalle, Ricardo Quirno Lavalle, Carlos Robirosa, Isidoro Ruiz Moreno, Jorge A. Robirosa, Carlos Rodríguez Egaña, Alejandro Roca, Patricio Raudle, Ezequiel Raybaud Paz, Carlos A. Roca, Jorge Ramos Mejía, Eduardo Rossi Suárez, Enrique Ruiz Guiñazú, Manuel Río, Marcos Roca, Eduardo Ramos Oromí, Manuel Rodríguez Ocampo, Horacio Sánchez Elía, Antonio Santamarina, Alejandro E. Shaw, Luis Silveyra, Aníbal Silva Garretón, Miguel Sussini, Horacio Stegman, Ernesto Sansot, Luis Santa Coloma, Carlos Steffens Soler, Alberto San Miguel, César San Miguel, León de Soldati, Arturo C. Seeber, Vicente Solano Lima, Horacio Tedín, Mario de Tezanos Pinto, Carlos A. Travers, Eduardo Tolosa Castro, Alberto Tedín, Gastón Terán, Aníbal Terán Piedrabuena, Enrique C. Urien, Carlos M. Ugarte, Marcelo Ugarte, Juan José de Urquiza, Aníbal Villar, Emilio de Vedia y Mitre, Horacio Vidal Luque, Alfredo Villegas Oromí, Eduardo Videla Dorna, Adam Walger, Emilio White, Carlos White, Roberto White, Felipe Yofre Pizarro, Marcelo Zavalía Bunge, Pedro León Zavalía, Carlos M. Zwanck, Rafael Zambrano y Horacio Zorraquín Becú.

En la Facultad de Derecho

El decano de la Facultad de Derecho de la Universidad de Buenos Aires se adhirió al homenaje y dispuso que en nombre de la casa de altos estudios hable en la ceremonia el profesor doctor José Alfredo Martínez de Hoz.

Notas sociales

En la diplomacia—

En honor del embajador del Perú y su esposa, señora de Fernández Puyó, el ministro consejero de dicha representación diplomática y la señora de Vargas Quintanillas ofrecerán mañana a las 19.30 un coctel en su residencia.

➻ La esposa del embajador de Chile, señora Laura Edwards Puelma de Videla Lira, reunirá hoy en su residencia en un almuerzo a un grupo de señoras para despedir a la esposa del embajador de El Salvador, señora Ester de Azevedo de Peña Quesada. Por otra parte, mañana será agasajada con una demostración similar en el Hostal del Lago por las señoras de los jefes de misiones acreditados ante nuestro gobierno.

➻ Con motivo de celebrarse la fiesta nacional de su país, el embajador de Sudáfrica y la señora de Coaton ofrecerán el 30, de 19 a 21, una recepción en su residencia de Martínez.

Bodas de oro—

Mañana celebrarán sus bodas de oro el señor Antonio C. Devoto y su esposa, doña Julia Almanza. Con tal motivo harán oficiar a las 18 una misa de acción de gracias en la capilla del Colegio del Sagrado Corazón (Juncal y Callao).

➻ Con motivo de festejar pasado mañana sus bodas de oro, el señor Agustín Gasol y su esposa, doña María Carmen Salgado, harán oficiar una misa de acción de gracias a las 18.30 en la iglesia de Jesús Sacramentado. Después de la ceremonia recibirán el saludo de sus amistades.

Bodas de plata—

Celebran hoy sus bodas de plata el señor M. Raúl Cánepa Devoto y su esposa, doña Nelly E. Vigil. En esta oportunidad harán rezar una misa de acción de gracias a las 19.30 en la capilla Mater Admirabilis.

Reuniones—

La señora María Esther Eastman de Mosquera, que celebró una fecha íntima, recibió ayer el saludo de un grupo de sus relaciones.

➻ El barón Federico Guillermo Silva D'Herbil y su esposa, señora María Antonieta Figueroa Gacitua, y el conde Pedro de Chometowski y su esposa, doña Inés de Echazú Lezica, ofrecerán pasado mañana una reunión en honor de la señorita Alicia Bergara y del señor Guillermo Uriburu, quienes contraerán matrimonio próximamente.

➻ El señor Carlos Sáenz Castex y su esposa, doña Raquel Araya, ofrecerán hoy una comida en agasajo del señor Joseph Schwald y su esposa, doña Raquel Sáenz Araya, en ocasión de su próximo viaje a Europa. Por el mismo motivo, por la tarde, la señora de Schwald será despedida con un té por la señora Nora Racedo de Ruiz Moreno.

➻ La señorita Celia Patricia Randle Duchesnos reunirá pasado mañana en su residencia de Hurlingham en un "shower-tea" a un grupo de amigas de la señorita Patricia Donovan Forn, con motivo de su próximo casamiento.

➻ Para despedir de la vida de soltera a la señorita Beatriz María Basaldúa, las señoritas Graciela Lococo Matienzo y Graciela Fasulo Kemper reunirán mañana en un "shower-tea" a un grupo de amigas de la novia. Por el mismo motivo la señorita María Rosa Neoli la agasajó con una demostración similar.

➻ Mañana reunirá a un grupo de sus amistades la señorita Liliana Zucal Gallardo.

➻ Con motivo de su próximo viaje a Europa, la señorita Haydée Mascarello será agasajada hoy con un té por un grupo de sus amistades.

Comidas—

El doctor Arturo Agustín Suárez Navas reunirá esta noche en una comida a un grupo de sus amistades para agasajar a la señorita Patricia Donovan Forn y al doctor Alberto de Soldati, quienes en breve contraerán matrimonio.

➻ En vísperas de su casamiento, la señorita Josefina Lotti Monrad y el señor Patricio Bonta serán agasajados hoy con una comida por los señores Pedro y Rafael Zambrano Posse. Por la tarde la novia será despedida con un té por la señorita Margarita Arecha.

Del exterior—

París (Esp.). — En la iglesia de Saint-Ermelan fue bendecido el matrimonio de la señorita María de la Paz Covian con el señor Alain Ollitrault.

Casamientos—

En la capilla San Roque (basílica de San Francisco) será consagrado el 29 a las 20 el casamiento de la señorita María Carmen Urdapilleta con el señor Miguel Royo Pérez, ceremonia de la que serán padrinos los señores Francisco Urdapilleta y su esposa, doña Sara Gómez Jorba, y Francisco Royo y su esposa, doña Elisa Pérez.

En el acto civil, que se efectuará el 26, intervendrán como testigos la señorita Carolina Otamendi y el señor Juan Ramón Mantilla.

➻ En la basílica del Santísimo Sacramento se celebrará hoy a las 20.30 el casamiento de la señorita Rosa María Calvo Zemborain con el señor Carlos Solari. Serán padrinos de la ceremonia los señores Luis Enrique Calvo y su esposa, doña Rosa Zemborain, y Carlos Solari y su esposa, doña Hebe Schreiber Cornejo. Después del acto religioso habrá una recepción en la residencia de la familia de la novia.

➻ Será bendecido hoy a las 18.45 en la basílica de Nuestra Señora del Pilar el casamiento de la señorita María Luisa del Carril Solé con el señor Horacio Schindler, ceremonia de la que serán padrinos la señora Mercedes Bunge Urquiza de Schindler y el señor Alberto Ricardo del Carril Peña.

➻ Hoy a las 19 en la basílica de Nuestra Señora del Socorro será celebrado el matrimonio de la señorita María Inés González Venzano con el señor Tomás Eduardo Fernández Iramáin. Actuarán como padrinos la señora Graciela E. Gonzalo Venzano de Gaona y los señores Juan Tomás Fernández Iramáin y su esposa, doña Aurora Vera, y Alberto González Venzano.

➻ Hoy a las 19.15 en la basílica del Santísimo Sacramento será consagrado el casamiento de la señorita Jane Bruton con el señor Luis Patricio Lawler. Actuarán como padrinos los señores John Bruton y su esposa, doña Eleonor Teece, y Patricio Lawler y su esposa, doña Teresa Ana Horan.

➻ Pasado mañana a las 20 se realizará en la iglesia de San Martín de Tours el casamiento de la señorita María Graciela Ituarte con el señor Horacio Jorge Roldán. Serán padrinos de la ceremonia las señoras Amanda A. Schenone de Ituarte e Irma Mecías de Manzanares, el señor Vicente Roldán y el doctor Elbio E. Schenone.

➻ En la basílica de Nuestra Señora de la Merced será consagrado hoy a las 20 el casamiento de la señorita Blanca Elena Morales Morón con el doctor Víctor Manuel Fontenla Mior. Actuarán como padrinos la señora Martha Susana Morales Morón de Cusatto, el señor Manuel Fontenla y su esposa, doña Josefina Mior, y el subteniente Horacio Enrique Morales Morón.

➻ Monseñor Agustín Juan Casanovas bendecirá pasado mañana a las 11 en la parroquia de Nuestra Señora de los Remedios, en Remedios de Escalada, el casamiento de la señorita María Eugenia Laurenza con el señor Horacio Raúl de Elorduy. Serán padrinos de la ceremonia la señora María Aurelia di Tada Paz de de Elorduy y el señor Esteban Alberto Laurenza.

En el acto civil, por realizarse mañana, serán testigos la señorita Esther Beatriz Laurenza y el doctor Raúl Alberto Cunto.

Enfermos—

Se encuentra mejor, después de operada, la señora Arminda Guzmán Berrotarán de Fernández Iramain.

➻ La señora Lucía Obligado de Gómez Ortiz guarda cama.

➻ Guarda cama la señora Adelina María Lerena de Bunge.

➻ Enfermo el señor Roberto Peña.

Viajeros—

Para Oriente y Europa el doctor Jorge Hueyo y su esposa, doña Elena Zuberbühler, y los señores Ignacio Zuberbühler y su esposa, doña María Angélica Moreno Hueyo, y Jasques Baron Supervielle y su esposa, doña Aída Irsola.

➻ Para Italia el señor Manuel Ornellas Pardo y su esposa, doña Pilar Suárez.

➻ De Asunción del Paraguay el señor Humberto Maturana Vergara.

In memoriam—

En memoria del doctor Matías G. Sánchez Sorondo se oficiará una misa hoy a las 11.30 en la capilla San Pedro Alcántara, de la basílica de Nuestra Señora del Pilar. Finalizado el acto religioso se descubrirá una placa recordativa en la bóveda que guarda sus restos en la Recoleta.

➻ Mañana a las 18.30 se oficiará en la basílica de Nuestra Señora del Socorro una misa en memoria de la señora Hebe del Carril de Ramos Vivot.

➻ Por el señor Juan Ramón Areco se rezará una misa hoy a las 19 en la iglesia del Santísimo Redentor, Larrea y Beruti.

➻ En la iglesia del Patrocinio de San José se oficiará mañana una misa a las 11.30 en memoria del señor Luis María González Victorica.

Participaciones Sociales

CASAMIENTOS

El capitán de navío I. M. (RE) D. JORGE C. P. ETCHEGARAY y ESTHER C. DE ETCHEGARAY participan por este único medio el casamiento de su hijo CELSO ALFREDO con la señorita Aída Suárez que se realizará el día 23 de mayo a las 19 hs. en la parroquia de Santa Amelia (Virrey Liniers 428), con misa de esponsales.

ROBERTO J. HUARTE y NANCY HOSPITALECHE participan por este único medio su enlace efectuado el 25 de abril de 1969, en Azul.

La Academia de Geografía trató varios asuntos

El consejo directivo de la Academia Nacional de Geografía, que preside el ingeniero Lorenzo Dagnino Pastore, celebró reunión para considerar diversos asuntos relacionados con la actividad cultural de la corporación. Asistieron, además de su presidente, los consejeros doctores Armando Braun Menéndez, coronel Eliseo Varela, profesor Ernesto Reguera Sierra y doctor Miguel M. Muhlmann.

En primer término se rindió un homenaje a la memoria de los miembros recientemente fallecidos, doctor Enrique Schumacher y don Roberto Levillier, cuya obra y personalidad se recordaron.

Seguidamente, se acordó enviar expresiones de felicitación al vicepresidente 1º, almirante Rodolfo Panzarini, que ha sido objeto de una importante distinción por parte de la reina Isabel II de Gran Bretaña. Se trata de una medalla de oro, otorgada por la Royal Geographical Society en nombre de la soberana, en reconocimiento de los trabajos, estudios y publicaciones realizados por el destinatario sobre el continente antártico. Señálase que esa distinción es la misma que fue impuesta a los exploradores Roald Amundsen y Robert Scott, entre otros, por sus viajes al continente blanco.

A pedido de la Subsecretaría de Cultura, la Academia dictaminó acerca de la correcta grafía del vocablo "Riobamba", que es como queda escrito y no en dos palabras como usualmente se conoce. Este dictamen corrobora los pronunciamientos sobre el mismo tema formulados por las academias nacionales de la Historia y de Letras.

La corporación se adhirió a las proposiciones del Círculo de Profesores de Geografía, referentes al estudio de la ciencia geográfica, remitidas al Consejo Nacional de Planeamiento, dependiente de la Secretaría de Cultura y Educación. Se adhirió también a los actos que se realizarán con motivo de que la Academia Nacional de Ciencias de Córdoba cumple en setiembre próximo cien años de su fundación por Sarmiento.

Por último, fue designado el académico de número ingeniero Julio J. J. Ronchetti, representante de la Academia para participar de los actos que realizará el Instituto Panamericano de Geografía e Historia, en Washington, en los que se tratarán importantes temas en la materia de su especialidad.

Periodismo y letras

"El Crestón"

METAN (Salta). — El domingo cumple un nuevo aniversario el semanario local "El Crestón". Son 30 años de vida periodística en defensa de los intereses comunitarios de esta ciudad y de su zona de influencia, que celebrará con la exhibición de una vidriera alusiva a la fiesta patria.

la mejor inversión
remunerativa y sin riesgos
• Al más alto interés
• Libre de Réditos
• Con Garantía del Estado
(Art. 3º - Ley 17594)
LIVINGSTON S.A.
Soc. de Ahorro y Préstamo para la Vivienda
De la Cámara Arg. de Ahorro y Préstamo
ESMERALDA 320 - 35-6064/6179/6138

el estilo de Piqué
distingue ambientes desde hace 97 años
AMOBLAMIENTOS, DECORACIONES, TAPICERIA, MUEBLES DE ESTILO, MUEBLES MURALES
FINANCIACIONES
Sarmiento 1158 - Buenos Aires

GANE EL MEJOR INTERES
LIBRE DE REDITOS Y CON GARANTIA DEL ESTADO
Pago mensual de intereses o capitalización trimestral
COSMOS S. A.
Ahorro y Préstamo para la Vivienda MORENO 437 - Piso 2º - T. E. 34-4021/4
(De la Cámara Argentina de Ahorro y Préstamo)

BANCO DE GALICIA y BUENOS AIRES
TOTALMENTE EN CUOTAS
SOLO UN REFUERZO
COMISION INCLUIDA

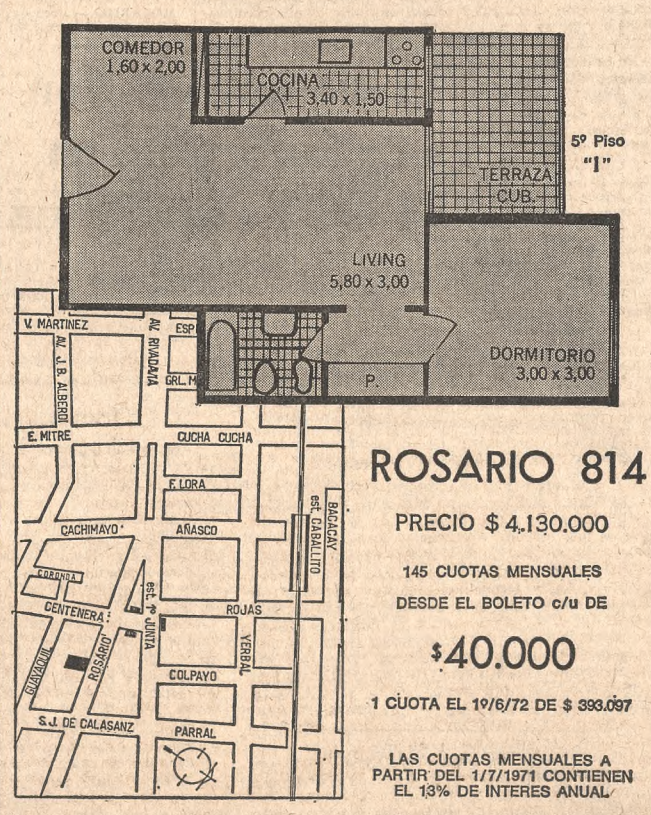

ROSARIO 814
PRECIO $ 4.130.000
145 CUOTAS MENSUALES
DESDE EL BOLETO c/u DE
$40.000
1 CUOTA EL 19/6/72 DE $ 393.097
LAS CUOTAS MENSUALES A PARTIR DEL 1/7/1971 CONTIENEN EL 13% DE INTERES ANUAL
CANGALLO 415 TEL. 46-0281

buenas referencias
las de quienes han invertido en Finanfor más de 8.000 millones de pesos
Están distribuidos a lo largo y a lo ancho del país.
Ellos pueden ratificar la seguridad que ofrece FINANFOR, sólida expresión de finanzas conexa a la más importante industria automotriz del país.
Consulte con quienes ya invierten en FINANFOR y conozca algo más sobre estas ventajas concretas:
■ rendimiento ininterrumpido para su dinero. *
■ cobro mensual de intereses. Un sistema interesante.
■ órdenes de pago irrevocables pagaderas en bancos de todo el país.
su dinero crece minuto a minuto en FINANFOR S.A. su inversión exacta!
(*) Intereses 14 o 16% anual a plazos de 12 ó 18 meses. Inscripción en el Registro de Entidades Financieras no Bancarias del Banco Central de la República Argentina el 28/7/66. CAPITAL INTEGRADO: $ 400.000.000.—
FINANFOR S. A. COMPAÑIA FINANCIERA DE CONCESIONARIOS FORD
Tucumán 834 - Buenos Aires - Tel. 392-2896 y 392-2936 - Consúltenos o solicite folleto explicativo.

RESERVADA:
HAY UNA PICK-UP FORD QUE YA ES SUYA
VENGA A BUSCARLA
Tiene financiación, service y todo lo que le pone encima
Tito Ford Gonzalez
EL FORD DE SU FUTURO, HOY
Bernardo de Irigoyen 1230 - Entre Ríos 1354
BH 194-3

Graves hechos ocurrieron en Rosario

(Cont. de la 1a. pág., 1a. col.)

Derecho se produjeron hechos más serios, pues allí estalló una bomba en uno de los baños y por la tarde se hicieron explotar algunos petardos, que causaron sólo daños materiales.

Violentos encuentros en Rosario

ROSARIO. — La tensión que viene viviendo la ciudad desde la muerte del estudiante Bello en las circunstancias conocidas y que tuvo alta expresión de indignación pública, recrudeció ayer, al no permitirse la marcha del silencio que proyectaban realizar por la calle Córdoba los estudiantes y a la que se adhirió la Confederación General del Trabajo, secretaría Ongaro.

La prohibición policial incrementó el malestar entre la masa estudiantil, que se propuso hacer la marcha de desagravio al estudiante Bello, pero que no logró concretar por la acción enérgica y bien planificada de la policía que luchó con ellos en distintos sectores de la ciudad impidiendo que se agruparan en forma masiva y lograran sus propósito de organizarse.

Ambiente de nerviosismo

Pasado el mediodía la ciudad salió de su ritmo habitual para entrar en la intranquilidad ante el temor de que se registraran episodios como los vividos el sábado.

La jefatura de policía dispuso en el radio céntrico un servicio de vigilancia excepcional y para ello se valió de refuerzos que llegaron de las comisarías de los suburbios. Un amplio perímetro compuesto por las calles Mendoza, Urquiza, Buenos Aires y Boulevard Oroño se vio vigilado con rigor no permitiéndose más que la circulación de contados vehículos y peatones que explicaban a los agentes la razón de su paso por el lugar.

Cuando se llegó a las 17 la tensión que se vivía era mayor. La policía a esa altura de la jornada extremó su vigilancia ya que, comenzaron a moverse grupos de jóvenes de distintos sectores céntricos hacia el sitio donde se anunció se haría la concentración. La Plaza de Mayo, ocupada por gran cantidad de agentes de la división seguridad.

Resolución policial

La policía recordó a la población que estaba en vigencia la resolución que prohibe toda clase de manifestaciones.

Se aclaró también por intermedio del jefe de Policía de la provincia, coronel Adolfo Drueta, que se daría amplia libertad al periodismo para cumplir su misión.

A las 18

Poco antes de las 18 comenzaron a moverse en dirección a la Plaza de Mayo gran cantidad de estudiantes. En Sarmiento y Córdoba se produjeron corridas cuando intervino la policía con el fin de dispersarlos. Otro tanto ocurrió en Santa Fe y Sarmiento. En Rioja y Buenos Aires había agrupados con el fin de formar columna a las 18,5 más de un centenar de personas, y algunas de ellas, jóvenes, llevaban carteles de tela, enrollados. Algunos de ellos portaban bolsos y otros recipientes no muy grandes, con combustible, que cerca de las 20.30 derramaron en una esquina céntrica, Paraguay y San Lorenzo e hicieron arder, arrojando después, encima papeles.

Cierran negocios

Cuando se hicieron los primeros movimientos de estudiantes hacia el lugar fijado para la concentración, muchos comercios del centro de la ciudad cerraron sus puertas, ya que se preveía el desorden.

La concentración en Plaza de Mayo no se pudo realizar pero los estudiantes se agruparon en distintas esquinas del centro de Rosario e intentaron encolumnarse para entrar por calle Córdoba. En Santa Fe y San Martín hubo un violento choque entre policía y manifestantes. Allí se hicieron varios disparos con pistolas lanzagases al tiempo que los revoltosos apedreaban a los agentes de policía, en una lucha que alcanzó por momentos grandes proporciones.

Las manifestaciones por distintas calles céntricas se hicieron por más de tres horas. A las 18.15 se produjeron numerosas corridas en Rioja y Sarmiento, Rioja y Paraguay y también en Corrientes y Córdoba, frente al Cine Palace donde el enfrentamiento entre estudiantes y policías alcanzó mayores proporciones. También en ese lugar, próximo al sitio donde cayó herido de muerte el estudiante Bello, la policía cargó contra los manifestantes usando sus bastones y empleando gases. Hubo también corridas en Corrientes y Santa Fe y pedrea contra la policía. Se utilizaron para ello elementos de una obra en construcción que existe en las inmediaciones.

Nuevos elementos para la represión

La policía, que siempre fue hostilizada por los estudiantes, empleó en esta emergencia elementos más contundentes pues salieron los agentes a la calle armados con varitones de otro tipo, de mayor longitud. Lo hizo cuando chocó con manifestantes en distintos puntos del radio céntrico.

Petardos

En Entre Ríoss y Rioja los estudiantes arrojaron varios petardos y de una obra en construcción, a la altura de San Luis, se apoderaron de unos maderos con el fin de enfrentar a la policía. Los más exaltados recogieron ladrillos que arrojaron a los guardianes del orden.

Hacia la CGT

Los manifestantes que a medida que la policía los dispersaba se iban agrupando en distintos lugares, al llegar las 19, formando grupos, trataron de entrar en calle Córdoba para marchar en dirección al local de la CGT, lugar donde se anunció ayer, habría un acto con la presencia de Raimundo Ongaro.

En Maipú y Córdoba se arrojaron varios petardos y minutos después los estudiantes ya casi encolumnados intentaron ingresar en la calle Córdoba. Fue a la altura de Córdoba y Paraguay. Allí cargó sobre los revoltosos la guardia de seguridad de caballería produciéndose el desbande, en un accionar violento, en que a la represión policial se opuso con la misma intensidad una columna estudiantil, que arrojó piedras y luchó con la policía.

Los grupos estudiantiles fueron mermando en número al llegarse a las 20, retirándose en esporádicos encuentros con la policía del centro de la ciudad. En Sarmiento y San Juan en un lugar próximo a donde se estaba levantando una playa de estacionamiento municipal, los estudiantes levantaron barricadas con maderas que retiraron del lugar. La policía los encaró también reciamente pero ello no arredró a los manifestantes que arrojaron contra los agentes proyectiles de distinto tipos.

Situación a las 21.45

La carencia de gases lacrimógenos y otros elementos para la represión, entre ellos, algunos que se empleaban por primera vez, llamados vomitivos (fumígenos), a lo que se agregaron la falta de medios de movilidad, el cansancio de las fuerzas policiales y el mal funcionamiento de una autobomba, contribuyeron a que los efectivos cedieran posiciones, lo que aprovecharon los estudiantes para reorganizarse.

Ello dio lugar a que los incidentes en la zona céntrica se repitieran. Muchos de los revoltosos que tenían en su poder envases con combustibles los derramaron por la calzada y luego les prendieron fuego. En Sarmiento, desde Córdoba hasta San Juan, se formaron grandes hogueras con maderas que sacaban los manifestantes de una obra en construcción de la Municipalidad. Allí, igual que en Córdoba, y en Entre Ríos y Corrientes, debieron acudir los bomberos para evitar que el fuego alcanzara mayores proporciones.

Rotura de vidrieras

En Córdoba y Entre Ríos, donde está ubicada una tienda, en la refriega se rompieron los cristales de una vidriera, mientras en la sucursal del diario "La Prensa"; ubicada en Córdoba y Corrientes, se destrozaron tres. La rotura de una de ellas se debió al estallido de una bomba de gases, y las otras dos con recortes de hierro.

Muchas hogueras

Cerca de las 22.20 se habían hecho numerosas hogueras en distintos lugares de la zona céntrica. Los revoltosos, a esa altura de la agitada jornada vivida, prácticamente deambulaban de un punto a otro de dicho radio. Provistos de recipientes de lata con combustible, amontonaban maderas que se les alcanzaban y que hacían arder.

En la calle Córdoba, a la altura de Paraguay, y en distintos sectores de la calle Corrientes, además, los estudiantes hicieron barricadas con toda clase de elementos.

Irrumpen en Radio Rosario

ROSARIO. — Los manifestantes, al ceder la policía y retroceder, llegaron por la calle Córdoba hasta la emisora L.T. 8 Radio Rosario, ocupada en ese momento en la retransmisión del match Estudiantes de la Plata-Nacional de Montevideo. Frente al cariz que tomaban las cosas, el personal administrativo de la radio dispuso, momentos antes, que se cerraran y apuntalaran las puertas. La manifestación llegó en medio de gran alboroto a las puertas de la misma, que fueron violentadas, penetrando los manifestantes dentro de la casa. Un telefonista de apellido Lozano, según trascendió, fue agredido por los estudiantes, que llevaban antorchas en las manos, y algunos que esgrimían palos y hierros comenzaron a destrozar todo lo que encontraron a su paso. Llegaron así, ante el azorado personal de la emisora, a distintas secciones donde no se reparó en destruir muebles y numerosos elementos de trabajo, así como armarios y el archivo, llevándose numerosos diarios que luego se quemaron en la calle. También causaron grandes destozos en el salón auditorium. Y tiraron contra el piso máquinas de escribir. Cuando se ocupó la emisora —eso duró algunos minutos—, el personal escapó a la terraza del edificio, donde pasó después a casas próximas, desde las cuales pudieron salir más tarde a la convulsionada calle, teatro de refriegas sostenidas entre policías y estudiantes.

La lucha callejera

La lucha callejera que se entabló por momentos entre estudiantes y policía parecía encuadrada dentro de una estrategia desacostumbrada. El enfrentamiento, durante la refriega, parecía amoldado a un sistema de guerrilla. La policía, que estaba armada de bastones de características especiales y de gases de distinto tipo, debió ceder posiciones ante la agresividad de los revoltosos. Esto permitió a los manifestantes hacerse dueños de la situación en muchas oportunidades, llevándose la lucha ante el repliegue policial hasta la Plaza San Martín, ubicada frente a la jefatura de policía.

Un muerto

Tres estudiantes, que se habían refugiado en la puerta de una casa de calle Córdoba, entre Italia y Dorrego, fueron víctimas de la represión. Uno de ellos recibió una bala en el pecho. Sus compañeros lo alzaron y lo llevaron al sanatorio más próximo, distante media cuadra, que tenían la puerta cerrada. Desesperados golpearon los amigos la puerta y en esos momentos cargó con los sables el escuadrón, hiriendo a los dos que lo habían llevado y que fueron atendidos en otro sanatorio. La víctima falleció casi de inmediato, pues sus amigos lo abandonaron ante las heridas que habían recibido.

Bajas policiales

ROSARIO. — Poco después de medianoche se conocieron las bajas que se habían producido entre las fuerzas policiales de represión. Un cabo resultó herido de un balazo en el pecho y el proyectil le salió por la espalda. Se trata de Miguel Fernández, quien se encuentra internado en grave estado en la sala del servicio de urgencia del Hospital Municipal Central. En la madrugada se le hacían transfusiones.

También el oficial inspector Duilio Santana resultó herido. Uno de los revoltosos lo echó por el suelo de un ladrillazo, por lo que fue internaod en la Caja Mutual de Policía.

Hubo que internar, asimismo, a tres agentes afectados por los gases. Se trata de Oscar Arrieta, Marcelino Rojas y Andrés Pereira.

Los heridos

En el sanatorio donde está el estudiante muerto, aún no identificado, se encuentran internados otros dos heridos en la refriega. Se trata de Juan Crozoli, con herida de sable en la cabeza, y Orlando González, de 20 años, estudiante de ingeniería, baleado en el brazo izquierdo.

También en el mismo sanatorio se atendió a otros estudiantes que luego se retiraron a sus domicilios. Se trata de Rubén Mario González, de 23 años; Graciela Corciente, de 19, herida en el cuero cabelludo y en el codo izquierdo; Pablo Stradiato, de 25 años, estudiante de abogacía, que vive en calle Buenos Aires 1965, y Esteban Lozano, empleado de LT 8.

El juez de instrucción

A medianoche el juez de instrucción en turno, doctor Rodríguez Maliandi, acompañado del secretario doctor Arévalo Menchaca, se constituyó en el sanatorio de Italia entre Salta y Córdoba, donde está el estudiante muerto, y tomó declaración a los heridos.

Joven herida de bala

ROSARIO. — Durante la corrida de estudiantes por la calle Córdoba, cerca de las 21, cuando se encontraban a la altura de la calle Italia, en las proximidades de LT8, volvieron a chocar manifestantes y policías. El nuevo enfrentamiento fue muy violento y en esas circunstancias se produjo un disparo de arma de fuego, viéndose caer herida de gravedad a Vilma Martínez, de 17 años, ajena a los incidentes y que en ese momento se encontraba en la puerta de su casa, Córdoba 1839. Sin pérdida de tiempo fue socorrida y trasladada a un sanatorio cercano al lugar de los incidentes. Se comprobó allí que presentaba una herida de bala en el pómulo derecho. En el sanatorio donde está internada se le practicó una cura de urgencia. En la madrugada su estado era delicado.

Los disturbios en La Plata

LA PLATA. — Violentos incidentes se sucedieron durante toda la jornada de ayer en esta ciudad. Grupos estudiantiles integrados por jóvenes de ambos sexos, cumplieron con actos relámpagos, barricadas, petardos y en algunos casos con intensa pedrea contra la policía, la anunciada jornada de lucha por la muerte de los estudiantes Bello y Cabral.

La ciudad sitiada

Desde la primera hora de ayer, la ciudad volvió a mostrar todo el aspecto de una población sitiada por fuerzas policiales.

Por otra parte, personal de investigaciones fue distribuido por los puntos estratégicos de la actividad estudiantil.

Primeros incidentes

Ya desde la mañana los incidentes comenzaron a conmover la ciudad. Poco antes de las 11, un núcleo de unos 70 alumnos trató de concentrarse frente al local del Centro de Estudiantes de Ingeniería, en la calle 47 entre entre 1 y 115, lugar donde también fue apostada una considerable fuerza policial. Efectivos de caballería procedieron a dispersarlos.

Luego irrumpieron en la zona céntrica encabezados por dos estudiantes que portaban una bandera argentina. La policía reprimió y los manifestantes se disolvieron en pequeños grupos. En esta oportunidad actuaron efectivos con perros adiestrados.

Otro incidente se originó luego en la esquina de 7 y 50, donde actuó el carro hidrante. Un grupo de gente que aguardaba la apertura de la casa de crédito ubicada en esa esquina fue alcanzado por el agua. Un hombre fue golpeado por la policía en ese lugar, y detenido.

A todo esto, en la presidencia de la Universidad se cumplió una reunión del consejo de decanos, presidida por el presidente, arquitecto Joaquín Rodríguez Saumell. Pudo saberse que el Arq. Rodríguez Saumell se entrevistó con el jefe de la policía provincial. No obstante, nada se informó sobre lo tratado en ambas oportunidades, aunque una versión indicaba la posibilidad de que en la reunión del consejo de decanos se hubiera dispuesto mantener la inactividad docente en la casa de estudios.

Para ayer, a las 17.30, se había previsto la realización de un acto de homenaje a los estudiantes Bello y Cabral, en el local del Centro de Ingeniería. Allí fue colocada una placa recordativa con la leyenda: "Bello-Cabral, vuestra sangre, que es la del pueblo oprimido, es el precio de la libertad por la que luchamos. Mayo 1969 - F.U.L.P."

La placa fue ubicada junto a otra descubierta el 12 de setiembre de 1967, en homenaje al estudiante Santiago Pampillón.

Los dirigentes estudiantiles informaron a esa hora que la represión policial, había impedido la realización del acto de homenaje a Bello y Cabral.

Fútbol y protesta

A las 18, la ciudad comenzó a vivir dispares sensaciones. Por un lado, quienes se apresteban ya a acudir al estadio de Estudiantes de La Plata para presenciar la final de la Copa Libertadores de América. Por otro, la tensión del estudiantado universitario que crecía.

Este panorama llamó la atención de no pocos aficionados uruguayos que viajaron a esta ciudad con la intención de presenciar el encuentro deportivo. Inclusive, uno de ellos, que llevaba sobre sus hombros una bandera del equipo de Nacional de Montevideo, fue detenido por la policía, según una versión que no pudimos confirmar en medios oficiales.

Primer nucleamiento

Eran exactamente las 18, cuando en la esquina de 1 y 46 se hizo fuerte el primer nucleamiento estudiantil de la tarde. Eran unos 150 jóvenes que comenzaron a proferir gritos hostiles contra la policía y el gobierno. En el lugar estallaron varias bombas de estruendo de gran poder y unas cinco bombas "Molotov".

Contra el grupo actuó personal de caballería, que en primera instancia procuró dispersarlos. Cuando aparentemente el núcleo se había disuelto, un segundo grupo se originó en 47 y 2 y se trasladó hasta 48 y 2. Cuando la policía cargó hacia ambos puntos, se reconstituyó el grupo de 1 y 46 que arreció en su grita y se armó de fragmentos de baldosas que arrojó contra los efectivos de caballería.

Otro núcleo subió por la calle 46 hasta 2. En su camino fue haciendo estallar más de una docena de bombas "Molotov" y otras de gran estruendo, al tiempo que arrojaban al medio de la calle los cajones de residuos domiciliarios, a los que ponían fuego.

Interrumpen el tránsito

El tumulto mayor se originó en la esquina que forman la Diagonal 80 y su intersección con las calles 4, 47 y Diagonal 77. Allí estudiantes hicieron detonar otras bombas y, además, incendiaron un tanque de nafta de regular tamaño que, además de la violenta explosión, produjo una hoguera en la calzada.

Al mismo tiempo intentaron volcar un vehículo de transportes de pasajeros, propósito que no lograron merced a la oposición del conductor y del pasaje.

En tanto, otros estudiantes arrancaron las cercas de obras vecinas e hicieron barricadas que reforzaron con escombros. Tres barricadas se sucedieron en esa esquina, sobre la Diagonal 80. Las tres fueron derribadas por ómnibus del transporte privado de pasajeros, con gran estrépito.

A todo esto, el público que a esa hora abandonaba sus ocupaciones, observaba azorado el trámite de la protesta estudiantil, con temor ante la eventual acción de la policía.

Desórdenes simultáneos

Simultáneamente, en otros puntos de la zona céntrica se fueron sucediendo incidentes di-

(Cont. en la 12a. pág., 1a. col.)

Tras uno de los incidentes producidos ayer en La Plata entre estudiantes y fuerzas del orden, éstas despejan de obstáculos la calzada, en tanto se aprecian los daños que en un automóvil causaron los líquidos inflamables derramados por los manifestantes al entrar en combustión

Con una bandera un grupo de estudiantes de La Plata intenta organizar una manifestación. Durante todo el día se repitieron hechos similares que no lograron sus propósitos, por la represión policial

Tras la misa oficiada en la iglesia del Salvador, los alumnos de la universidad homónima aparecen sentados en la calzada donde tomaron ubicación para, interrumpir el tránsito, dejar expresada su protesta pacífica por los hechos ocurridos en el ámbito de las casas de altos estudios de Corrientes y Rosario

Provocaron incidentes en Tucumán alumnos de colegios secundarios

SAN MIGUEL DEL TUCUMAN. — Parcial cumplimiento tuvo también ayer el paro de actividades dispuesto por las organizaciones estudiantiles universitarias, en señal de protesta por la intervención policial contra los movimientos de Corrientes y Rosario.

A la medida se adhirieron la mayoría de las agrupaciones estudiantiles de casi todas las facultades de la Universidad Nacional de Tucumán, los centros de alumnos de los institutos de enseñanza media de esa casa de estudios, el Centro de Estudiantes de la Facultad Regional de la Universidad Tecnológica Nacional, los alumnos de la Universidad del Norte Santo Tomás de Aquino —católica— y los estudiantes secundarios de distintos establecimientos de esta ciudad.

En algunas facultades de la Universidad los estudiantes se encuentran realizando la denominada Semana de Mayo, feriado en que tradicionalmente se toman vacaciones. En los colegios secundarios la concurrencia de los alumnos fue también parcial. Ayer por la mañana, a la entrada de los estudiantes en el Instituto Técnico, que funciona en Congreso y General Paz, en esta ciudad, ocurrieron algunos incidentes, cuando grupos universitarios pretendieron hacer observar el paro de actividades. En la oportunidad debieron intervenir efectivos policiales, que arrojaron contra los universitarios gases lacrimógenos, alejándolos del lugar. No se registraron detenciones.

Nuevos incidentes

SAN MIGUEL DEL TUCUMAN. — Nuevos incidentes entre grupos estudiantiles y la policía se produjeron anoche.

En zonas de las calles 25 de Mayo esquina Mendoza, Salta y Córdoba, San Martín y Salta, y otros lugares más del centro de esta ciudad, la policía debió intervenir para disolver manifestaciones relámpago, cuyos componentes eran en gran parte estudiantes secundarios plegados al paro. Los policías arrojaron contra los grupos gases lacrimógenos, interviniendo además enérgicamente mediante el empleo de sus bastones.

En todos los sucesos fueron detenidos 5 estudiantes, cuatro de los cuales son menores de edad y cursan estudios en colegios secundarios, por lo que luego de ser identificados, la policía los entregó a sus padres.

Por su parte, en circunstancias en que un estudiante intentó alterar el orden en el Colegio Nacional, sección nocturna, la Policía Federal lo detuvo. Su nombre no ha trascendido.

Asueto en la Universidad Católica

El rectorado de la Universidad del Norte Santo Tomás de Aquino, en razón de que el Centro de Estudiantes había resuelto adherirse al paro de ayer, dispuso dar asueto en el establecimiento. La medida, según se informó, fue adoptada teniendo en cuenta la difícil situación por la que atraviesan los claustros universitarios argentinos y como consecuencia del propósito de las autoridades de esa Universidad de respetar la libertad de conciencia de sus integrantes.

Hasta el momento no se ha tenido conocimiento de que estudiantes o policías hayan resultado lesionados como consecuencia de los incidentes.

Tampoco habrá hoy en la Universidad Católica de Córdoba actividades

CORDOBA. — Los estudiantes de la Universidad Católica de Córdoba dispusieron un paro de cuarenta y ocho horas, del cual cumplieron ayer la primera jornada. La actitud había sido resuelta al concluir una asamblea que realizaron los alumnos del mencionado instituto en las primeras horas de la madrugada de ayer, con una asistencia de unos 1200 alumnos, en el aula magna de dicha Universidad.

Cuando la asamblea hubo terminado, después de prolongadas deliberaciones, los estudiantes salieron a la calle Obispo Trejo y Sanabria, donde se encuentra instalada la Universidad. Habían aprobado una declaración en la que fijan su posición y desmienten que sean manejados por grupos extremistas o agitadores profesionales".

Luego se organizó una breve manifestación, que tomó por la calle Duarte Quirós hasta Avenida Vélez Sarsfield. Al llegar a la intersección con la calle Deán Funes, se hizo presente un piquete de elementos policiales. Algunas bombas de gases lacrimógenos obligaron a la inmediata dispersión de los manifestantes, que no volvieron a reunirse.

En la mañana de ayer, los estudiantes de la Universidad Católica de Córdoba enviaron un telegrama al ministro del Interior, doctor Guillermo Borda, y afirman: "No conformistas, decidimos paro de 48 horas. Ni extremistas ni agitadores: sólo 3000 estudiantes de la Universidad Católica de Córdoba adoptan compromiso activo por liberación".

Entre tanto, de acuerdo con lo resuelto en una asamblea realizada anteanoche en el Sindicato de Luz y Fuerza, se continuaron con algunos breves actos relámpagos de agitación, los que no tuvieron consecuencias. De conformidad con lo dispuesto en esa reunión, los actos de protestas continuarán durante toda la semana.

Explosivos

Las fuerzas policiales se mantuvieron muy activas, tanto anteanoche cuanto ayer, pues procedieron a la disolución de los grupos de estudiantes formados en las inmediaciones de los establecimientos universitarios y secundarios. En estos últimos se advirtió un nivel de ausentismo que los dirigentes estudiantiles adjudicaban como adhesión al paro universitario.

El episodio que pudo tener extrema gravedad fue el que se registró a las puertas del Jockey Club, en la intersección de las avenidas Colón y General Paz. Allí fue encontrado un paquete y personal especializado de la policía lo desenvolvió encontrando lo desenvolvió hallando mecha apagada.

Suspenden clases

El rector de la Universidad Católica de Córdoba, Fernando Storni, dio una resolución por la cual dispone la suspensión, por cuarenta y ocho horas, de las actividades docentes en esa casa de estudios.

Onganía irá a un acto de la Cancillería

El presidente de la Nación asistirá a la entrega de diplomas a los nuevos miembros del servicio exterior, incorporados en la categoría de agregado y vicecónsul. El acto se realizará mañana, a las 11, en el Palacio San Martín.

Los nuevos agregados fueron confirmados en el escalafón diplomático en diciembre último, luego de aprobar los cursos de selección en el Instituto del Servicio Exterior de la Nación.

Además, los nuevos agregados prestarán hoy el juramento de fidelidad a la Nación y de reserva profesional, que dispone el artículo 12º de la Ley 17.702. La ceremonia se cumplirá a las 16.45.

Nuevo concurso

Por resolución del ministro de Relaciones Exteriores se ha facultado al Instituto del Servicio Exterior para que lleve a efecto el concurso público de los aspirantes que ingresarán en sus cursos de 1970.

Para este nuevo concurso se tomarán pruebas preliminares en distintas regiones del país y las finales en la sede del Instituto, en Buenos Aires. Al respecto, la resolución señala la conveniencia de difundir la convocatoria con una antelación tal que asegure una amplia participación de aspirantes, y que a esto puede contribuir el sistema de pruebas regionales. El Instituto podrá convenir con universidades nacionales y privadas del interior los arreglos para las selecciones preliminares, cuyos tribunales examinadores se integrarán con funcionarios del servicio exterior y profesores de esas universidades.

Para inscribirse en el concurso hay que tener las condiciones generales que fija el artículo 3º de la Ley 17.702 (del servicio exterior); tener título habilitante de licenciado en diplomacia, relaciones internacionales, ciencia política, ciencias económicas, sociología, filosofía o abogacía; ser mayor de 21 años y menor de 31, y aprobar las siguientes pruebas: preliminares, de historia argentina; de un tema general, por determinarse (escrita), y de dos idiomas (inglés o francés, obligatorios; y alemán, italiano, portugués o ruso, optativos). Finales, de historia de las relaciones internacionales, introducción a la ciencia política, coloquio de cultura general y examen caracterológico.

El Instituto del Servicio Exterior organizará el concurso de forma que la nómina de los seleccionados sea elevada al ministro de Relaciones Exteriores antes del 1º de diciembre del año actual.

Halló una gestión eco favorable en la CGT correntina

CORRIENTES. — Con excepción de las autoridades universitarias, que se hallan paralizadas por el receso impuesto por disposición del rectorado, todas las demás se desenvuelven normalmente. Este cuadro no configura empero una imagen fiel de la realidad, porque es indudable que la intranquilidad que provocaron los graves sucesos de la semana última está latente.

El arzobispo, monseñor Francisco Vicentín, prosiguiendo la gestión conciliadora que había iniciado el lunes ante los estudiantes y el Gobierno, mantuvo en la sede de la delegación de la CGT una prolongada entrevista con los miembros de la mesa directiva de la entidad obrera. La reunión se realizó a puertas cerradas y duró alrededor de dos horas, habiendo trascendido que aparte de analizarse exhaustivamente el conflicto universitario, se consideró la situación sindical y que en el transcurso de las deliberaciones sobre este tema, el prelado reconoció que la política sindical actual adolece de fallas fundamentales.

Terminado el tratamiento de ambas cuestiones, el arzobispo habría solicitado a los trabajadores su colaboración para el mantenimiento del orden, sabiéndose que tal requisitoria encontró un amplio eco en el sector obrero.

Peritos balísticos

En relación con los graves sucesos ocurridos el jueves pasado, que dejaron el saldo de un estudiante muerto y varios heridos, encontrarianse en esta ciudad tres peritos balísticos y un técnico en "identi-kit". A pesar de las averiguaciones practicadas, la información no pudo ser confirmada.

Las actividades en el plano estudiantil se han circunscripto a la concurrencia a clases simbólicas en distintos lugares de la ciudad, reuniones en el local de la CGT, donde funciona provisionalmente el comedor universitario.

Con referencia al atentado contra un cabo de la policía provincial del que informó la Dirección de Prensa de la Gobernación, y del cual nos hicimos eco en nuestra edición de ayer, un grupo de estudiantes, invocando la representación del estudiantado universitario, hizo pública su preocupación por la posibilidad de "que se adjudiquen a ese sector episodios o atentados en los que nada tiene que ver". "Nuestra postura —dijeron— es actuar de frente, no aprovechar las sombras de la noche para cometer actos tan despreciables como un ataque a mansalva como el que se ha denunciado."

La Universidad Católica de Santa Fe suspendió la actividad docente

SANTA FE. — Estudiantes secundarios de esta capital realizaron ayer por la mañana una manifestación que, organizada por jóvenes pertenecientes a los colegios Nacional, Comercial y Normal, recorrieron los institutos privados y la Escuela Industrial Avellaneda, que durante el día mantuvo sus actividades normales.

Los manifestantes incitaron en todos los casos a hacer abandono de las aulas, dirigiéndose luego por bulevard Gálvez, entonando estribillos contra el gobierno. Al llegar a la intersección de esta calle con San Jerónimo, frente a la Universidad Nacional del Litoral, los estudiantes —en su mayoría jóvenes de 16 a 20 años— fueron interceptados por dos camiones de bomberos, dos carros de asalto y cinco jeeps del servicio radioeléctrico policial. Hubo algunas corridas y los manifestantes se dispersaron de inmediato, sin que se produjeran incidentes ni detenciones.

Universidad Católica

Por otra parte, el Consejo Superior de la Universidad Católica de Santa Fe resolvió suspender las actividades docentes a raíz de los hechos ocurridos.

Expresó, además, que la Universidad no puede silenciar su profunda inquietud ante lo sucedido y que, sin entrar en discriminaciones que lindan con lo ideológico, cree su deber advertir el peligro que entraña la utilización de la violencia por quienes tienen como misión específica velar por el orden y la seguridad social, extralimitándose en los medios y arrojando como saldo la pérdida de vida de estudiantes, que son en parte la razón de ser de la Universidad.

Reitera, una vez más, a todos, con la doctrina de la Iglesia, que no es la violencia, en cualquiera de sus formas, el medio más indicado para solucionar los conflictos que afectan a la comunidad.

En la capilla del Colegio San José, de las Adoratrices, se ofició una misa por el estudiante Ramón Bello.

No hubo clases en el Colegio Nacional Simón de Iriondo, en la Escuela de Comercio de Santo Tomé, en el Instituto Superior de Profesorado de Reconquista y en la Escuela Normal de Rafaela.

Manifestaciones frustradas

SANTA FE. — Dos tentativas de manifestaciones fueron frustradas por la policía ayer por la tarde en esta capital.

La primera partió desde la Facultad de Ingeniería Química, tomando por el parque Juan de Garay, donde fueron interceptados por gran números de agentes de la policía y bomberos. El grupo estudiantil arrojó bombas Molotov para impedir el paso de los vehículos policiales, momento en que desde los camiones de los bomberos se lanzó sobre los manifestantes chorros de agua coloreada, dispersándolos.

Para las 17 estaba previsto un acto en el cementerio municipal organizado por los estudiantes. Aproximadamente a las 18, se organizó una manifestación de antorchas que tomó por la avenida Fray Cayetano Rodríguez, dirigiéndose a su intersección con la avenida López y Planes. En dicho lugar, un numeroso contingente policial, con una sección de gases, intimó a los manifestantes para que se dispersaran. Estos, permanecieron algunos instantes allí profiriendo gritos contra el Gobierno, y luego se dispersaron.

Respuestas a ¿Lo recuerda?

1. — 22 años. Pero de acuerdo con la reforma del Código Civil, por la ley 17.711 sobre la mayoría de edad, ahora sería posible serlo a los 21.
2. — Diario de entradas, Diario de salidas y Libros de cuentas corrientes, entre el martillero y cada uno de sus comitentes.
3. — El Observatorio Astronómico de La Plata.
4. — Ferrocarril Central Argentino.

Dispúsose la libertad de un comisario

El juez de instrucción doctor Jorge V. Quiroga —quien, por la secretaría del doctor Guillermo Garro Auderut, entiende en el sumario por apremios ilegales que se habrían cometido en la comisaría 17a. contra dos detenidos— dispuso la libertad del titular de aquella seccional, comisario Domingo Loiácono, cuya detención y procesamiento —en relación con los apremios— ordenó anteayer el juez de instrucción doctor Carlos R. Arigós.

El doctor Quiroga cumplió ayer diversas diligencias respecto de los apremios ilegales denunciados por Juan Silvestre Montenegro, argentino, de 41 años, soltero, transportista, y Kurt Santiago Schild, de 39, suizo, casado, hotelero.

De acuerdo con lo informado, Montenegro y Schild fueron detenidos por tentativa de robo cometida en el departamento 4 del 7o. piso de la finca sita en Riobamba 965 y conducidos a la Sección 17a. donde se les habría hecho objeto de castigos, en especial al primero de ellos. El doctor Arigós, a cuya disposición fueron puestos por tentativa de robo, comprobó el estado de ambos durante una visita efectuada a la comisaría y ordenó el traslado de los detenidos a su despacho de los Tribunales, donde fueron sometidos a un examen por los médicos forenses doctores José María Martínez y Roberto A. Gini quienes comprobaron las lesiones.

Ello motivó la detención y el procesamiento del comisario Loiácono y el posterior sorteo, por la Cámara Penal, del juez que debía entender en la causa por apremios ilegales, designación que recayó en el doctor Quiroga.

Este magistrado recibió ayer declaración bajo juramento a Montenegro y Schild, en su carácter de damnificados, y luego el funcionario policial fue indagado como imputado. Ante el resultado del interrogatorio de los denunciantes —sin que trascendieran sus dichos—, el doctor Quiroga dejó sin efecto el procesamiento y dispuso la inmediata libertad del comisario Loiácono.

Por otra parte, el juez ordenó la realización de diversas medidas con el objeto de individualizar a los autores de las lesiones que presentan Montenegro y Schild y cuándo y dónde fueron causadas. Cabe consignar que el primero presenta una edema en el rostro, en el que no se observan rastros de golpes, y escoriaciones en partes del cuerpo. En cuanto a Schild, experimenta un fuerte dolor de cabeza que —según afirmó— es consecuencia de golpes que se le propinaron.

Ambos, después de su declaración, quedaron detenidos a disposición del doctor Arigós en el sumario por la tentativa de robo de la calle Riobamba.

Premios a tres sociedades por sus memorias

En un acto que realizará hoy a las 18.30, en su sede de 25 de Mayo 299, la Bolsa de Comercio de Buenos Aires entregará los premios correspondientes al concurso de memorias presentadas durante el año anterior y que organizó entre las empresas que cotizan sus acciones en la institución.

Las distinciones consistentes en plaqueta y medalla, han sido otorgadas según el siguiente detalle: Categoría A, sociedades de más de 1500 millones de pesos de capital, a Astra, Cía. Argentina de Petróleo; Categoría B, empresas entre 500 y 1500 millones de pesos de capital, a M. S. Bagley y Cía Ltda., y Categoría C, firmas de menos de 500 millones de pesos de capital, a Odol S. A. Industrial y Comercial.

Asimismo, la Bolsa distinguirá con medalla de oro y diploma a La Rural Cía. de Seguros, Compañía Argentina de Comodoro Rivadavia, La Constructora Americana, Química Estrella (ex Droguería de La Estrella) y Cía. Italo Argentina de Electricidad, empresas que en el año actual cumplen sus bodas de oro y cotizaron ininterrumpidamente sus acciones en la entidad.

También Bonafide S. A., Calera Avellaneda, Garovaglio y Zorraquín, Hulytego y Guillermo Padilla, recibirán medallas y diplomas por haber cumplido 25 años en la institución.

Visitará el presidente una exposición

El presidente de la Nación visitará hoy la Exposición del Equipamiento Integral de la Empresa del Futuro Expoficina 69. El teniente general Onganía será recibido a las 8 en la Sociedad Rural Argentina de Palermo, donde se realiza la muestra, por el presidente de la Cámara Argentina de Máquinas de Oficina, Comerciales y Afines, señor Enrique Smith y otros dirigentes de esa entidad, en cuya compañía recorrerá la muestra.

Se agasajará hoy a personal superior naval

Los almirantes en actividad, con destino en la Capital Federal y Río Santiago, y los oficiales superiores de esa jerarquía, en situación de retiro, serán agasajados hoy a las 11 con un vino de honor. La reunión se realizará en el segundo piso del edificio de avenida Madero y Cangallo.

Representará al almirante Pedro Gnavi, que se halla realizando una gira por el sur del país, el jefe del Estado Mayor General Naval, vicealmirante Constantino G. Arguelles.

Normalízanse zonas que se inundaron

LA PLATA. — Informóse oficialmente ayer por conducto de la Junta de Defensa Civil Bonaerense, que la situación creada por las inundaciones tiende a normalizarse, retirándose las aguas rápidamente hacia sus cursos normales en Morón, Merlo, Tigre y Luján.

En cuanto al río Reconquista, se señala que sigue desbordado en algunos sectores, y que en Mercedes, fueron evacuadas 300 personas; 900 en San Martín y 70 en Tres de Febrero. Las municipalidades y la citada junta atienden con alojamiento y alimentos a los damnificados.

Subastáronse ayer Aberdeen Angus de Charles de Guerrero

Charles de Guerrero, cabaña pionera en la cría del Aberdeen Angus en la Argentina, que este año celebrará su 90o. aniversario, realizó ayer en Tablada, en las instalaciones de Adolfo Bullrich y Cía. Ltda. S. A., su primer remate de esta temporada.

Una elevada concurrencia de criadores y cabañeros, agasajados a mediodía con un almuerzo, siguió las alternativas del remate, en cuyo transcurso se colocaron 338 toros y vaquillonas de pedigree y puros por cruza por valor de 26.637.000 pesos.

Previo a la iniciación de las ventas el señor Guillermo Sáenz Valiente, con quien compartió la responsabilidad del martillo el señor Luis Federico Bullrich, reseñó la trayectoria de la Cabaña Charles de Guerrero y destacó la calidad y el origen de los animales que salían a venta.

El primer toro ofrecido fue el R.P. 10491 —Charles 10491 Jock Eric 16, nacido el 3 de marzo de 1967 por Charles 9491 Johnny Eric 10 y Charles 8940 Dona 116—, por el que el señor Wilfredo Fones abonó 520.000 pesos, tope de la categoría. Del mismo corral se adjudicó el R.P. 10557 —Charles 10557 Bandolierpatacon 4— en 450.000 pesos a San Carlos S.C.A., firma que por otro ejemplar del lote siguiente, el R.P. 10563, pagó 400.000 pesos.

En total se subastaron 39 toros de pedigree en 6.985.000 pesos, a un promedio de 178.977 pesos.

A continuación fueron puestas en venta las vaquillonas de pedigree, preñadas por Moon Bandolierdolar y Joliet Eric de La Sorpresa, colocándose siete de ellas en 750.000 pesos, a razón de 107.142 cada una. El mejor valor ascendió a 150.000 pesos y correspondió a la R.P. 10676 —Charles 10676 Ivonna 434, nacida el 13 de julio de 1967 por Moon 6548 Bandolierdolar y Charles A 150 Ivonna 388— comprada por Fitte y Caderosso. Las otras vaquillonas fueron vendidas en $ 100.000 cada una a la sucesión Antonio Ruiz Saralegui.

Por 163 toros puros por cruza controlados que se subastaron luego se lograron 12.931.000 pesos, con un término medio de 79.638 y un máximo de 140.000 pesos que, por dos reproductores, abonó García Arias S. A. Otros tres toros se vendieron en 120.000 pesos cada uno, dos a Morea e Hijos y el restante a Heguy Hermanos.

Finalmente se remataron 129 vaquillonas preñadas —37 de ellas con la cría al pie y las otras con certificado de preñez— por un total de 5.921.000 pesos, a un promedio de 45.891.

El precio mayor fue de 76.000 pesos y correspondió a un lote de tres ejemplares adquirido por la sucesión Antonio Ruiz Saralegui, que también hizo suyo otro lote en 68.000 pesos.

Culto católico

Santa Rita

En la parroquia de esta advocación, Camarones 3443, celébrase hoy la fiesta patronal, con misas a cada hora, de 7 a 12, y tres vespertinas, a las 17.30, 19 y 20.15. El templo estará abierto desde las 6 para escuchar confesiones y la misa de las 8 estará a cargo del obispo auxiliar de la arquidiócesis, monseñor Antonio Rocca. La de las 10 será oficiada por monseñor David Auletta y la de las 17.30 por el arzobispo coadjutor, monseñor Aramburu.

En la parroquia de San Agustín, Las Heras 2560, Santa Rita será, asimismo, honrada con una misa por celebrarse a las 18.

Liturgia y santoral del día

Misa del ritual de la festividad de la Ascensión, con la alternativa de que la lección corresponde al libro de los Hechos de los Apóstoles (21;27-33) y el Evangelio es según San Juan (16;16-20). **Santa Rita de Casia**, abogada de imposibles; **Julia**, mártir de Córcega; **Faustino, Timoteo y Venusto**, martirizados en Roma; **Casto y Emilio**, que padecieron el martirio en Africa, en 210; **Basilisco**, a quien martirizaron en Comona del Ponto en 308; **Quiteria**, hija de un príncipe de Galicia, a quien su padre hizo martirizar cuando supo que se había hecho bautizar; **beata Rosana**, que fundó en Florencia un monasterio benedictino.

Cuarenta Horas

Hoy, en la capilla del Colegio de la Inmaculada Concepción, Marlo Bravo 563.

Hubo sentencia sobre un diario marplatense

MAR DEL PLATA. — La Cámara Primera de Apelación de esta ciudad, con los votos de los doctores Luis María F. Games, Horacio G. D'Angelo y Eduardo B. Dartiguelongue, dictó sentencia en el juicio seguido por doña Micaela Antonia Cesari Vda. de Tronge contra "La Capital" Sociedad en Comandita por Acciones, Tomás Rafael Stegagnini, la Sucesión de Tomás Stegagnini, Manuel Alejandro de Llano y Cfila Morales.

La actora reclamó la nulidad de la cesión de derechos y acciones que correspondían a doña Julia Cesari de Stegagnini, en la sucesión de su esposo don Tomás Stegagnini, hecha en favor de "La Capital" Sociedad en Comandita por Acciones, y por esta última en favor de Ofelia Morales y su hijo Tomás Rafael Stegagnini. En primera instancia se hizo lugar a la demanda confirmada ahora por la Cámara, estableciéndose que la sesión debe declararse nula.

Como resultado de la sentencia, la actora participará en la herencia dejada por el señor Stegagnini, condenándose, además, a la parte demandada a la restitución de la totalidad de los frutos indebidamente percibidos y los daños y perjuicios ocasionados.

marimekko

Cantegril Internacional
VENDE
Importante Residencia frente al Hindú Club
634 m2. edificados sobre terreno de 6.000 m2.
Consta de gran living-comedor, escritorio, jardín de invierno, 4 dormitorios, cuarto de vestir, 3 baños, 2 habitaciones y baño de servicio, calefacción central, garaje para dos autos.
Precio y condiciones de venta muy favorables
Córdoba 531

Duro como una pared.
Transparente como el aire.
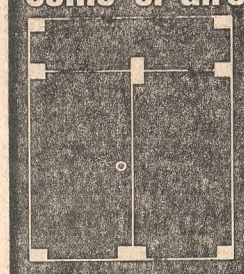
blindex®
Cristal Templado
Tiene una sola debilidad: LA LUZ.
Distribuidores exclusivos:
BERNARDI Y CIA. S. R. L. Talcahuano 1048 - Tel. 42-3839/0103
CASA BASSI S. R. L. Cerviño 4641 - Tel. 71-5264
CASA SEGAT S. A. C. I. Chile 2560 - Tel. 93-7952
CRISTALPLANO S. A. I. C. I. Galicia 1234 - Tel. 59-5518/0962
ER-PO S. R. L. Paraná 881 - Tel. 41-8398/50-0312
JOSE DELBOSCO S. A. I. C. Santa Fe 2939 - Tel. 82-7635/2950
PETRACCA E HIJOS S. A. I. C. F. I. Rivadavia 9649 - Tel. 69-5091/5099
SACCOMANO FREZZIA S. A. I. C. I. Treinta y Tres 2239 - Tel. 922-4640/1107
VIDRIOS Y ESPEJOS S. A. I. C. F. I. J. G. Artigas 1560 - Tel. 59-0751/4902
Producido por Santa Lucía Cristal S.A.C.I.F.

CASIMIRO POLLEDO FINANCIERA S.C.P.A.
LO INVITA
A CONVERSAR PERSONALMENTE
sobre un tema que a Ud. le interesa muy especialmente
COMO ORIENTAR SU INVERSION
Realice una operación ágil, seria, directa, sin problemas, en las condiciones más favorables y con
PAGO MENSUAL DE INTERESES
CPF
CASIMIRO POLLEDO FINANCIERA S.C.P.A.
Capital Integrado: $ 53.844.000.- Pago mensual de intereses. Al 18% anual, plazo 18 meses; ó 16% anual, plazo 12 meses. Registrado en el Banco Central "Entidades Financieras no Bancarias" Res. B.C.R.A. del 28/7/1966. Miembro de la Cám. Arg. de Entidades Financieras.
ALSINA 2934 - T. E. 97-1071/1076 - BS. AS.

Día del padre... día de
PHILISHAVE•3
El regalo importante!
PHILIPS

Anticipo $ 840.-
9 cuotas de
$ 840.-
mensuales
R. BARREIRO S. A.
Rivadavia 13980
Ramos Mejía

Solo Atlántida hace alfombras de NOVILON basadas en la experiencia de 8 décadas de hacer las mejores alfombras de lana.

Cuando usted quiera conocer una alfombra, levántela, siga el borde. Y después mírela por detrás.

Busque el nudo que garantiza que la fibra quedó anclada. El seguro de una larga vida en común: Usted y su alfombra.

Industrias ATLANTIDA no improvisa. Su experiencia le enseñó cómo tejer cada fibra: de lana o de Novilon.

Millones de kilómetros caminados sobre ellas garantizan su calidad y avalan su duración.

Por eso, cuando ATLANTIDA hizo una alfombra de Novilon: GLADIADOR, eligió el método más seguro: el telar y—como las alfombras de lana—la tejió de una sola pieza. Sin bases pegadas.

Entonces cuando piense en Novilon para su oficina, o su teatro, o su confitería, o su boite, o su banco, o la pieza de sus chicos, GLADIADOR será su alfombra, y ATLANTIDA su mejor garantía.

Nudo por nudo, las alfombras GLADIADOR de ATLANTIDA no se parecen a ninguna.

alfombras GLADIADOR de Industrias ATLANTIDA

Novilon: hilado especial para alfombras producido por DUCILO S.A.I.C.

NOMINA DE COMERCIANTES AUTORIZADOS PARA LA VENTA DE ALFOMBRAS GLADIADOR DE ATLANTIDA

CARPET BAZAAR S.A., Libertad 1056 - Capital ● **FLOREZ ALFOMBRAS**, Florida y Tucumán - Capital ● **ABROIAN e HIJO**, Avda. Quintana 485 ● **ALFOMBRAS KING**, Viamonte 700 esq. Maipú ● **ALFOMBRAS REAL**, Viamonte 784 ● **AVIÑON**, Suipacha 625 ● **BELGRANO MOQUETTE**, Cabildo 1298 ● **BLAISTEN S.A.**, J. B. Alberdi 3928 ● **BOITANO Y CIA. S.R.L.**, Bmé. Mitre 854 ● **CARPET HOME**, Suipacha 931 ● **CARPET HOUSE**, Viamonte 648 ● **CASA ESMIRNA**, Viamonte 728 ● **CASA BUKARA**, Esmeralda y Viamonte ● **CORPORACION DEL ONCE S.A.**, Sarmiento 2444 ● **EDMAR S.A.I.C.**, Lavalle 2188 ● **ELIAS ROMERO Y CIA.**, Bmé. Mitre 902 ● **ERZA CHURBA Y HNOS.**, Cabildo 2381 ● **IMPACTO S.A.**, Ecuador 577 ● **LA MANSION DEL TAPIZ**, Santa Fe 3393 ● **LOS GOBELINOS S.A.**, Florida 125 ● **MAJESTIC S.C.A.**, Corrientes 4675 ● **TAPICERIA CHICAGO**, J. B. Alberdi 5521 ● **TAPICERIA LUMERAS**, Sarmiento 636 ● **TAPICERIA LYDA**, Rivadavia 6762 ● **THE TURKISH CARPET'S STORE**, Entre Ríos 659 ● **ZAYACO**, Rivadavia 6480 ● **EL HOGAR DE LOMAS**, Avda. Meeks 67 - Lomas de Zamora ● **LA CASA DE LAS ALFOMBRAS**, Calle 8 Nº 759 - La Plata ● **LA MINA DE ORO**, Rivadavia 216 - Quilmes ● **ORLY**, Avda. Maipú 150, Vte. López ● **THE LONDON CARPET**, Avda. Libertador 3988 - La Lucila ● **ALFOMBRAS GRUANHAUT**, 9 de Julio 162 - Córdoba ● **CARPET'S S.A.**, Avda. Luro 3235 - Mar del Plata ● **EL GUIPUR S.A.**, 9 de Julio 137/47 - Córdoba. Junín 1336 - Corrientes. San Martín 1298 - Mendoza. Alberdi 100 - Salta ● **GRANDES TIENDAS BUENOS AIRES**, Urquiza 525 - Paraná (E.R.) ● **PEDRO M. HALAC e HIJOS S.R.L.**, 25 de Mayo 60 - Córdoba.

Una trágica jornada viviose en Rosario

(Cont. de la 10a. pág., 8a. col.)

versos, en los que tomó intervención la policía.

En 51, entre 3 y 4, se cumplieron también varios actos con estallido de bombas de estruendo y "Molotov". En la esquina de 51 y 6, frente a la residencia del gobernador, hubo otro acto en cuyo transcurso los manifestantes destruyeron el farol de gas de mercurio de la esquina.

En este sector y en la zona del mercado, actuaron compañías de gases que arrojaron varias granadas contra los manifestantes.

A las 19.30, aproximadamente, se restableció la calma en la ciudad.

Varios detenidos

Unos diez estudiantes fueron detenidos durante los incidentes y trasladados al local de la comisaría primera, donde se procedió a identificarlos y a establecer sus antecedentes, según se informó. No obstante, la policía no dio a conocer los nombres de los detenidos, entre quienes se contaban varias jóvenes.

También, aunque sin confirmación, pudo saberse que un estudiante resultó herido en uno de los episodios.

Nuevos incidentes

Tras la finalización del encuentro entre Estudiantes y Nacional de Montevideo se organizó la ya tradicional manifestación de los partidarios del equipo platense El desfile por la calle 7 reunió una extraordinaria cantidad de público, que durante casi dos horas festejó el triunfo local.

Grupos universitarios aprovecharon la manifestación para insertar sus voces de protesta contra el Gobierno y la acción policial.

Este tipo de expresiones comenzó a las 23.15 con el estallido de poderosos petardos a todo lo largo de la columna deportiva Luego se organizaron actos breves en las esquinas de 48 y 6, 48 y 8 y 7 y 50.

El segundo de esos actos, del que participaron alrededor de 50 estudiantes, se produjo a la 0.10, aproximadamente. Al grito de "Asesinos" y de "Bello-Cabral, los vamos a vengar" los manifestantes intentaron caminar hacia la calle 7, pero fueron rápidamente rodeados por personal de infantería, que practicó varias detenciones.

Aún no ha sido posible establecer en cuál dependencia policial fueron alojados estos estudiantes, que, se estima, serían unos doce, de manera que el total de detenidos elevaríase a 22.

Asueto docente en la Universidad

Anoche se informó oficialmente que la presidencia de la Universidad Nacional dispuso ampliar el asueto docente que rige desde el lunes hasta el sábado, inclusive.

Dos policías heridos

A medianoche la policía informó oficialmente que dos miembros de su personal resultaron heridos durante los disturbios estudiantiles. La información señala que en diagonal 80 y 4 el agente Oscar César González, de la dotación de la comisaría 6a., fue "golpeado por un grupo de estudiantes" y sufrió diversas lesiones, entre ellas, fractura de caderas, y debió ser internado en el Hospital Italiano de esta ciudad.

Por otra parte, el cabo Antonio Grussi, de parada en la calle 49 y 4, según el comunicado policial, fue agredido a pedradas por un grupo de estudiantes. Resultó con heridas en ambas piernas.

Hasta la 1.30 se prolongaron los disturbios en la zona céntrica. Esta vez se extendieron sobre la avenida 7 en el tramo comprendido entre 48 y 50. Aquí actuó un carro hidrante que procedió a dispersar a un numeroso grupo de universitarios, entre los que se efectuaron varias detenciones.

En la plaza San Martín fueron detenidas, asimismo, otras cuatro personas, a quienes la policía golpeó con los machetes largos. Se sabe que por lo menos 8 fueron capturadas durante los incidentes a última hora en la avenida 7, de manera que superaría ya los 40 el total de detenidos en esta ciudad.

En la Capital

Panorama matutino

En una breve recorrida por diversas facultades dependientes de la Universidad de Buenos Aires pudo verificarse que, durante el turno de la mañana, el índice de asistencia a los cursos fue prácticamente normal. Una apreciación similar pudo hacerse de las clases de la tarde.

Privó, como ha ocurrido desde el momento en que se iniciaron los incidentes universitarios, la obligación por parte de los estudiantes de exhibir la credencial habilitante, función ésta que estuvo a cargo de funcionarios de las distintas casas de altos estudios y por personal policial. Como sucede habitualmente en estas circunstancias efectivos de diversos organismos de represión fueron emplazados en las inmediacoines de las facultades. La falta de acción hasta promediar la mañana de ayer, por parte de los estudiantes obligó, sin embargo, a mantener las guardias dispuestas desde hora temprana.

Porcentajes oficiales de ausentismo

La oficina de prensa de la Universidad informó ayer sobre la concurrencia a clase en las diez facultades y los dos establecimientos secundarios de su dependencia.

En las facultades de Agronomía y Veterinaria, Odontología, Ingeniería, y Ciencias Exactas la concurrencia fue normal en todos los turnos: en Medicina se registró por la mañana un leve ausentismo (guarismo no señalado), pero se normalizó por la tarde; en Derecho, la asistencia fue del 60 por ciento por la mañana y del 80 por ciento, por la tarde; en Filosofía y Letras, la concurrencia fue del 50 y del 30 por ciento, respectivamente; en Farmacia, del 60 por ciento por la mañana y normal por la tarde; en Arquitectura, la asistencia fue normal por la mañana, registrándose un leve ausentismo por la tarde, y en Ciencias Económicas la asistencia del día fue del 75 al 80 por ciento.

En el Colegio Nacional de Buenos Aires el ausentismo del día fue del 50 por ciento y en la Escuela de Comercio Carlos Pellegrini la asistencia a clases fue normal por la mañana y de un 75 por ciento por la tarde.

ULTIMO MOMENTO

Acuartélanse efectivos

ROSARIO. — Alrededor de las 2.15 trascendió que habían sido acuartelados los efectivos policiales y que en el día de hoy arribarían a la ciudad elementos de la Brigada Antimotín de la Policía Federal, con un total de 45 hombres. Gendarmería Nacional, por su parte, acuarteló el destacamento 3 con asiento en Rosario y otro tanto hizo la Subprefectura General Marítima.

Un atentado en Derecho

Frente al aula 10, en el primer piso de la Facultad de Derecho y Ciencias Sociales, estalló ayer a las 11.50 una poderosa bomba en uno de los "toilettes" de hombres ubicado en ese sector. La onda expansiva causó alarma entre el personal administrativo del recinto universitario y, por fortuna, no hubo víctimas. Tampoco se registraron detenciones.

La bomba provocó la voladura de la puerta de uno de los baños donde fue colocado el artefacto y los vidrios de otras puertas quedaron prácticamente reducidos a polvo. También se produjeron deterioros en la mampostería, caídas de trozos de cielo raso y de azulejos.

Cabe consignar que por una orden del decano —según declaró a un redactor de LA NACION el secretario administrativo, señor Caminos— no fue permitido el acceso de los periodistas, reporteros gráficos y camarógrafos al interior del baño para registrar la nota correspondiente.

En el momento de producirse el atentado, se dictaban clases en las aulas 5, 6 y 7, situadas frente al lugar del hecho, y según pudo observarse, no había efectivos policiales uniformados en torno del edificio. Los pocos estudiantes que concurrieron —a las 11 se había informado que el índice de ausentismo se elevaba al 90 por ciento— debieron presentar su libreta universitaria a la entrada de la Facultad.

En Núñez

En Núñez, donde se encuentran las facultades de Arquitectura y Ciencias Exactas, se notó por la mañana un ambiente de inquietud. Un fuerte dispositivo policial —carros de asalto y efectivos de la Policía Montada— influyó indudablemente para que la producción de incidentes no prosperara, aunque numerosos grupos de estudiantes rondaron los alrededores.

En Arquitectura la actividad resultó casi nula. No obstante las autoridades de la facultad informaron que "no se tenía noticia de incidentes y que muchos profesores habían dictado sus clases".

En Ciencias Exactas, en el pabellón Nº 1, un grupo de policías custodiaba la entrada principal y permitió el ingreso de estudiantes hasta promediar la mañana, de modo tal que tres profesores pudieron dictar sus respectivas asignaturas. Pero luego se prohibió la entrada a los alumnos e incluso a los periodistas, quienes fueron desconsideradamente tratados por aquél personal, que negó informar a que autoridad representaba.

Secuestro de libretas

En una reunión posterior, convocada por estudiantes de la agrupación Reformista de Física, Matemáticas y Meteorología (ARFM y M), se dijo que el ausentismo en Ciencias Exactas alcanzaba, en esos momentos, al 92 % y que los profesores "habían faltado en su mayoría".

Informaron que permanecerían de guardia para controlar la asistencia de alumnos y garantizar el cumplimiento del paro dispuesto. También dijeron que "aparentemente empleados policiales de civil, secuestraban la libreta universitaria de los alumnos", uno de cuyos casos fue relatado a los cronistas por el estudiante Juan Carlos Vázquez, de 20 años, inscripto en los cursos de Física a quien —según manifestó— "lo rodearon cuatro o cinco personas y una de ellas lo despojó de la libreta que llevaba en el bolsillo posterior de pantalón en un acto de violencia que no pudo evitar, ni aún señalando la injusticia del procedimiento a quienes lo estaban ejerciendo."

Tres petardos y una botella

Tres bombas de estruendo se hicieron detonar ayer por la tarde en la planta baja de la Facultad de Derecho lo que provocó considerable alarma entre los alumnos y las autoridades del establecimiento universitario. Dos de ellas estallaron poco después de las 15 y la restante a las 15.40.

Diez minutos más tarde —a las 15.50— se produjo otro atentado. En circunstancias en que varios empleados administrativos requerían la libreta universitaria a los estudiantes que ingresaban en la Facultad, desde el primer piso, sobre el denominado pasillo de los pasos perdidos, manos anónimas arrojaron contra ellos una botella. Por fortuna, el objeto no alcanzó a lesionar a ninguno de los empleados.

No se logró individualizar a los autores de ambos atentados.

Alarma a las 19

El ambiente de tensión, que se vivió durante la jornada de ayer en la Facultad de Derecho, se reflejó poco después de las 19, cuando cundió la alarma de que se había colocado una bomba en un costado de la escalera que conduce al comedor universitario, en la planta baja.

En seguida, las autoridades universitarias tomaron distintas medidas de precaución. Los alumnos que ingresaban en el recinto en esos momentos se ubicaron sobre el sector izquierdo del edificio. Impacientemente se aguardó la llegada de la Brigada de Explosivos de la Policía Federal, pero, a las 19.25, el decano, doctor Luqui, ordenó suspender las clases que se iban a dictar por la noche. Posteriormente, los periodistas intentaron entrevistar al decano, pero éste les hizo informar por un funcionario que no los iba a recibir.

Momentos más tarde fueron invitados a retirarse del edificio.

En la Universidad del Salvador

Ayer la Universidad del Salvador suspendió las clases como adhesión al duelo determinado por la muerte de dos estudiantes. La decisión fue tomada por las autoridades de la casa quienes también dispusieron la celebración de una misa en su memoria.

A las 18.30 comenzó el acto litúrgico. Ofició la misa el rector de esa casa de estudios, padre Ismael Quiles, S.J., y concelebraron con él otros sacerdotes integrantes del claustro docente.

El celebrante pronunció una breve oración fúnebre en la que rindió homenaje a la memoria de los estudiantes muertos y dejó expresada su esperanza de que "advinieran condiciones adecuadas para el ejercicio efectivo de la libertad".

La iglesia del Salvador se encontraba colmada por alumnos, ex alumnos y profesores de la Universidad que asistieron a la misa distribuyéndose numerosas comuniones.

Al término de ella los estudiantes que salían del templo comenzaron a agruparse y luego ocuparon toda la calzada de la avenida Callao, donde tomaron asiento, obstruyendo el intenso tránsito de esa hora —eran las 18.55.— Los estudiantes permanecieron en silencio y exhibían dos cartelones, en uno de los cuales se leía "Por los compañeros víctimas de la represión policial" y en el otro "Por una universidad abierta al pueblo".

Sólo se produjo un pequeño incidente cuando un grupo de represión pasaba frente a la puerta de la Universidad. Allí se encontraba de pie, con un pequeño grupo de estudiantes, el P. Jacinto Luzzi S.J., vicedecano de la Facultad de Teología de la Compañía de Jesús, que vestía de civil. Empujado por un agente manifestó de viva voz que "estaba en la puerta de su casa y que tenía derecho de estar allí", y entonces fue prácticamente arrastrado unos treinta metros confundido entre el grupo de estudiantes que lo rodeaba. En esa circunstancia menudearon denuestos gritados por otros estudiantes, cosa que antes sólo se había producido en forma muy esporádica. La intervención de un oficial liberó al sacerdote, que había sido momentáneamente detenido.

A las 19.45 ya se había normalizado la situación y comenzaron a retirarse, en forma paulatina, los efectivos policiales.

Fueron detenidos por estos hechos Antonio Costa, Osvaldo Colello y Omar Saleh, a quienes se les iniciaron actuaciones por grave alteración del orden público.

Perú y Moreno

Frente a la Facultad de Ciencias Exactas se estacionó, al caer la tarde, un carro de asalto con una docena de agentes. La presencia policial se hizo notar, además, con un patrullero de la comisaría 2a. y algunos efectivos uniformados en los alrededores. Dentro de la sede estudiantil, había otros policías de civil.

Esta guardia, que se levantó a las 21, fue el único signo indicativo de una situación anormal. Las clases, según las autoridades de la casa, se cumplieron normalmente, pero algunos estudiantes reunidos en grupo en los bares y cafés vecinos, expresaban que la actividad fue algo mayor por la tarde, sin alcanzarse, empero, un treinta por ciento de asistencias.

De la Universidad Católica

El rectorado de la Universidad Católica de Buenos Aires dio ayer un comunicado referente a los hechos que son de público conocimiento. Dice el documento:

"El rector y los decanos de la Pontificia Universidad Católica Argentina Santa María de los Buenos Aires, acongojados por la muerte de dos estudiantes, expresan su adhesión al dolor de los hogares enlutados y de toda la comunidad universitaria; reafirman su anhelo de que la vida de las altas casas de estudio, mediante la leal comprensión de los justos intereses en juego, se desenvuelva en un ambiente de paz y de trabajo para bien de la Nación y de todo el pueblo argentino, e invitan a profesores y alumnos a rogar por las almas de los estudiantes muertos y la pacificación de la Universidad argentina."

Detenidos ayer

La policía informó anoche que durante la jornada de ayer y a raíz de varios disturbios, se había detenido a 26 personas.

A las 13.45, en jurisdicción de la comisaría 2a., en Paseo Colón y Chile, se detuvo a 13 menores y un mayor, identificado como Sergio Puiglas, argentino, de 18 años.

A las 11, en las inmediaciones de la plaza Colón, jurisdicción de la sección 22a., fueron detenidos 5 menores, Laura Azcoaga, argentina, de 18, y Gustavo Bruno, domiciliado en Colombres 1735.

A las 10.30, en Junín y Charcas, personal de la comisaría 19a, apresó a Arturo Barros, argentino, de 21; Jorge Sampedro, argentino, de 22; Mario Reitman, argentino, de 21 y Alejandro Montebarry, también argentino, de 21 años.

Las detenciones se efectuaron al producirse pequeñas manifestaciones de estudiantes en las cercanías de facultades, y se inició para los 26 detenidos un expediente por desorden.

Una alumna lesionada

Entre los varios desórdenes que se produjeron anoche, aunque todos sin mayor importancia, cuando los estudiantes intentaban realizar frustrados actos relámpago, uno de ellos fue protagonizado por alumnos de la Escuela Superior de Comercio de la provincia Jerónimo Luis de Cabrera, resultando lesionada la alumna de sexto año Elba Rosa Canelo, quien fue rozada en la cabeza por un objeto contundente. En el hospital de Urgencia se informó que no revestía gravedad.

Detenidos el martes

La Policía Federal dió a conocer ayer un comunicado con la nómina de los 89 detenidos en los desórdenes del martes, de los cuales 81 son mayores y 8 menores. Los primeros han sido remitidos al Instituto de Detención de la Capital Federal —ex cárcel de Villa Devoto— para cumplir treinta días de arresto, no redimibles por multa.

La nómina de los detenidos mayores es la siguiente: Eduardo Alberto Catena, de 19 años; Eduardo Omar Gómez, de 19; Juan José Ojeda, de 18; Gerardo Alfredo Gallardo, de 19; Carlos Alberto Millorance, de 21; Juan Carlos Dávalos, de 22; Luis Lucero, de 21; Jorge Ignacio Goldstein, de 21; Gustavo José Ribicic, de 18; Alvaro Rodolfo Di Pietro, de 18; Ricardo Amancio Acevedo, de 19; Eduardo Grimoldi, de 21; Jorge Donato Calvo, de 19; Santiago Ernesto Villaverde, de 24; Enrique Desinone, de 19; Angel Omar Kasinis, de 24; Mario Arrosagaray, de 22; Osvaldo Valdés, de 25; Jorge de Ficsman, de 23; Enrique Rosemberg, de 23; Cecilia Melián Rosas, de 23; Andrés Javier Ibañez, de 19; Emilia Adelina Greidi, de 27; Ernesto Pereyra, de 25; Alberto Broppi, de 24; Eduardo Ricardo Saguier, de 26; Silvia Carmen Flores, de 23; Miguel Angel Galván, de 23; María Cristina Jauría, de 25; Carlos Giovanolli, de 24; Norberto Juan Cabaneolo, de 27; Mario Gorfinkiel, de 24; Jorge Eduardo Vanzulli, de 23; José Luis Pernicotti, de 21; Raúl Enrique Blanco, de 18; Jorge Domínguez, de 24; Juan José Sáncrez, de 19; Omar Humberto Bonessi, de 25; Carlos Alberto Arce, de 28; Alfredo Tolchinsky, de 22; David Goranky, de 21; Rubén Daniel Ariño, de 20; Daniel Vinograsky, de 19; Daniel Guillermo Benadarette, de 19; Héctor Félix Rubinetti, de 18; Héctor Julio Sánchez, de 18; Eugenio Héctor Cosentino, de 20; Luis Da Costa, de 20; Luis Angel Ordoñez, de 20; Danilo Alberto Picco, de 22; Miguel Angel Escobar, de 22; Miguel Angel Moras, de 21; Julio César Pozo, de 23; Luis Lino Oscar Mandado, de 20; Eduardo Antonio Vigano, de 21; Luis Saúl Fucks, de 18; Alejandro Enrique Martínez, de 18; Carlos Alfredo Andrada, de 25; Enrique Luis Prats, de 22; Alberto Eduardo Petrella, de 18; Pablo César Fornes, de 18; Leonardo Simiz, de 26; Roberto Jorge Leo, de 20; Eduardo Mario Leguiza, de 26; Carlos Alberto Soaje, de 23; Fernando Adolfo Rovelli, de 18; Omar Abel Ayala, de 20; Osvaldo José Sanz, de 22; David Ventura, de 22; Félix Carlos Rivas, de 19; Oscar Luis Rescia, de 26; Ernesto Guido de Pamphilis, de 22; Ramón Vilutis, de 23; Ramón Eduardo Saadi, de 20; Carlos Mario Podestá, de 19; Enrique Jaime Lindenbaum, de 18, y Luis Bernardo Feld, de 22, todos ellos de nacionalidad argentina y solteros. También fueron detenidos Manuel Lorenzo Agrelo, español, de 23 años; Luis Apa, italiano, de 20; Francisco José Grisolía Dávila, venezolano, de 18, y Manuel Adrián Rafael Castañeda Allende, chileno, de 20, también solteros.

Cuando usted piense mandar una corona de flores, **ayude a los niños enfermos enviando una Corona de Caridad.**
Llame a FLENI, Hospital de Niños, T. E. 44-3746, 84 5087, 88-0138 y 83-3083, que entregará donde usted disponga, una Tarjeta-Corona de Caridad
FLENI: Fundación de lucha contra las enfermedades nerviosas en la infancia.
Hospital de Niños, Gallo 1330.
CONTRA LAS ENFERMEDADES NERVIOSAS DE LA INFANCIA
FUNDACION PARA LA LUCHA
Fleni
SALA 18 DEL HOSPITAL DE NIÑOS

Casa LAZARO COSTA S.R.L.
Servicios de Calidad
CALLAO Y SANTA FE 44-1778/79 y 42-9871/72
RIOJA 280 97-8000 - 8500 - 0091/92

— AVISOS FUNEBRES —

— SEPELIOS —

Hermana **MARIA DEL CARMEN ARANA,** Religiosa de la Santa Unión de los SS.CC., q. e. p. d., fall. el 21|5|69, c. a. s. r. y b. p. — La Madre Provincial, Superiora y comunidad invitan a acompañar sus restos al cem. de la Chacarita hoy a las 10 hs. En el colegio de los SS. CC. (Seguí 921) se oficiará misa de cuerpo presente a las 9.30 hs. C|m. Seguí 921. — Casa Lázaro Costa. S

Hermana **MARIA DEL CARMEN ARANA,** Religiosa de la Santa Unión de los SS.CC, q. e. p. d., fall. el 21|5|69, c. a. s. r. y b. p. — Su hermana política Elira Mercado Elizalde de Arana; sus sobrinos María Isabel Arana de Viera y Martín F Arana, sobrinos políticos, sobrinos nietos, primos y d|d, invitan a acompañar sus restos al cem. de la Chacarita hoy a las 10 hs. En el colegio de los SS.CC. (Seguí 921) se oficiará misa de cuerpo presente a las 9.30 hs. C|m. F.J. Seguí 921. — Casa Lázaro Costa. S

JUAN BASTERRICA, q. e. p. d., falleció en Capilla del Señor el 21|5|69. — Su hna. política María Gutiérrez de Basterrica; sobrinos, primos y d|d. invitan a acompañar sus restos al cem. local previo responso hoy a las 10 hs. en la iglesia parroquial. — Empresa Casa García. C|m., Belgrano 628. S

ALBERTO ANTONIO BIRBA, q. e. p. d., falleció el 21|5|69, c. a. s. r. — Sus hijos Hebe Elida B. de Moltó y Jorge Alberto Birba; su hijo político Alvaro Moltó; sus nietos Gustavo Alvaro y Alejandro Daniel Moltó; hnas. políticas Máxima Siniego de Birba, Celia Tonelli y Rosalía Olivera de Tonelli; sobrinos, primos y d|d. invitan a acompañar sus restos al Cem. de la Chacarita hoy a las 15.30 hs. desde el velatorio Carlos Calvo 1874. — Casa Perissé-Laffue, Entre Ríos 840. S.

CARLOS MAXIMO CASTIGLIONI, q. e. p. d., falleció el 21-5-69, c. a. s. r. y b p. — Sus Sres. padres, Rafael Máximo y Marina Mayor Sánchez; tíos, tíos políticos, primos y d|d. invitan a acompañar sus restos al Cem. de Morón hoy a las 15.45 hs. C|v., Campana 488, Caseros. — Serv. Casa Moroni e Hijos. Díaz Vélez 1300, Villa Sarmiento, T. E. 658-9709. S

JOSE MARIA CASTIÑEIRA, q. e. p. d., falleció el 21|5|69, c. a. s. r. y b. p. — Su esposa, Encarnación Ramos de Castiñeira; sus hijos Olga, Nélida C. de Casamayor, Delia, Lydia C. de Fantini, Gladys C. de Ramos; sus hijos políticos César Augusto Ramos, Roberto Pastor Fantini; sus nietos Adriana Nélida Casamayor, Jorge Ricardo Casamayor, Gabriela Esther Ramos, Gustavo Fabián Ramos y Claudio Alejandro Ramos; sus hnos., sobrinos, primos y d|d. invitan a sus relaciones a acompañar sus restos C|C. hoy a las 10 hs. C|vel., Río de Janeiro 720, Dpto. B. C|d., French 2945, planta baja C. S

ERNESTO CARMELO COCCARO, q. e. p. d., falleció en Lobos el 21-5-69. — Su esposa, Latife Abdala; sus hijos Mario Ernesto y Guillermo Oscar; hnos. Emilio, Angel, Julio, Mercedes C. de Adobato, Adelina C. de Giannone, Alicia T., Juana A. y Rosa C. Puentes; hnos. políticos Elsa B. de Coccaro, Raúl Puentes, José Abdala, Miguel Abdala, María V. A. de Abib, Alberto Abdala, Pedro Abdala, Cerafina A. de Maglione, Luisa L. de Abdala, Raquel Maglione de Abdala, Diego Abib, Blanca Riscino de Abdala y Raúl Maglione, sobrinos, primos y d|d. invitan a sus relaciones a acompañar sus restos al Cem. local hoy a las 15.30 hs. C|m., Alberdi 70, Lobos. — Casa Spinosa. S

ELISA DE LAS MERCEDES MUÑOZ Y GAUNA DE DE LIEBANA, q. e. p. d., falleció el 21|5|69. — Sus hijos Nicolás, María E. D. L. de Suárez, Raquel D. L. de Longoni, Orlando y Alfredo; sus hijos pol. Norma Bruni, Celestino Suárez, Rolando Longoni, María R. Saladino y Betty Meméndez; sus nietos, bisnieto, hna., hnos. pol., sobrinos y d|d. inv. al sepelio en el Cem. de Adrogué hoy a las 11 hs. C|m. Roca 428 - Adrogué. — Serv. Cochería Prósperi, Esteban Adrogué 1056, Adrogué. T.E. 244-1470 y sucursales. S

JUAN E. ETCHECHOURY, q. e. p. d., falleció el 21|5|1969, c. a. s. r. y b. p. — Su esposa, Aurora A. Goyeneche de Etchechoury; sus hijos Aurora E. de Barreda, Dora E. de Nicolau y Juan Carlos Etchechoury; sus hijos políticos Luisa Sauro de Etchechoury, Armando Barreda y Enrique R. Nicolau; sus hermanos, hermanos políticos, sobrinos, primos y d|d. invitan a acompañar sus restos al C. de la Chacarita hoy 11 hs. desde la casa velatoria, Gallo 755. C|d., Italia 2240, Martínez. — Napolitano Hnos. S. R. L., Agüero 764. S.

JUAN E. ETCHECHOURY, q. e. p. d., falleció el 21|5|1969, c. a. s. r. y b. p. — Sus nietos Juan Gabriel y María Fernanda Barreda, Claudia, Fernando, Eduardo y Pablo Nicolau y Juan Carlos, Sandra, Gabriela, Carlos Daniel y Juan Javier Etchechoury invitan a acompañar sus restos al C. de la Chacarita hoy 11 hs. desde la casa velatoria, Gallo 755. — Napolitano Hnos. S. R. L., Agüero 764.

JUAN E. ETCHECHOURY, q. e. p. d., falleció el 21|5|1969, c. a. s. r. y b. p. — Adolfo P. Giovanetti y Rosa Sauro de Giovanetti invitan a acompañar sus restos al C. de la Chacarita hoy 11 hs. desde la casa velatoria, Gallo 755. — Napolitano Hnos. S. R. L., Agüero 764.

RICARDO AUGUSTO EZQUER SOSA, q. e. p. d., fall. el 21|5|69, c. a. s. r. — Su esposa, María Amalia Palacios de Ezquer; sus hijos Ricardo A., Elsa E. de Morán, Delia F. y Enrique E; sus hijos pol.; sus nietos; sus hnos. pol., sobrinos, primos y d|d. inv. a acompañar sus restos al cem. de la Chacarita hoy a las 11 hs. C|m. Helguera 3145 Piso 4o. Dpto. 12. — Scaltritti y Cía. Gaona 3758 S

JOSE REALE, q. e. p. d., falleció el 21|5|69, c. a. s. r. y b. p. — Su esposa, Idalina Doscu Alve; sus hijos Adriana, Tita, Gilda y José; su padre Santiago Reale, y su madre, Inmaculada Ferrari; tíos, sobrinos y d|d. invitan a sus relaciones a acompañar sus restos al Cem. de Olivos hoy a las 16 hs. C|m., Alvear 540, Martínez. — Casa Ruvira, Avda. Córdoba 3872, T. E. 86-8662|11|82. S.

ENRIQUE JORGE ESCRIÑA BUNGE, q. e. p. d., se durmió en la paz del Señor el 19|5|69, c. a. s. r. y b. p. — Sus hijos Enrique y Jorge Alberto; hermanas María Elina y Angélica E. B. de Espina; hermano político Enrique Espina; sobrinos Angélica Espina de Gioffre y José María Gioffre; su futura hija política Elida Di Nápoli; sobrinos, sobrinos nietos, tíos, primos y d|d participan fallecimiento e inhumación ayer ctrio. de la Recoleta. Hogar de duelo, Agüero 2117. — Rito funerario Empresa San Telmo, Bolívar 857. T. E. 34-8188. P

MATILDE GOLDSTEIN DE FELDSTEIN, q. e. p. d., falleció 21|5|69. — Sus hijos Mario, David y Carlos; sus hijas políticas Aida, Leonor y Miryam; sus hermanos, nietos y bisnieta invitan a acompañar sus restos al Cementerio de Tablada a las 9.30 horas. C|d., Talcahuano 1223, 89, F.

CELIA T. VENTURINI DE GARCIA, q. e. p. d. Se durmió en la paz del Señor el 21|5|69, c.a. s.r. y b.p. — Su esposo Severiano García; sus hijos Jorge Luis y Juan Carlos; sus hijas pol. Silvia G. de García Venturini y María L. R. de García Venturini; sus nietos Gustavo, Alejandro, Graciela, Javier, Paulo y Federico, su hna. pol., sobrinos, primos y d|d. inv. a acompañar sus restos al cem. de la Chacarita hoy a las 10.30 hs. C|m. Pedro Goyena 1015. Se ruega no enviar ofrendas florales, destinar dicho importe a instituciones benéficas. — Emp. Baldassare Hnos. S

LUISA DOTTORI Vda. DE GENTILE, q. e. p. d., falleció en 9 de Julio el 21|5|69, c. a. s. r. y b. p. —Sus hijos Cándida G. de Appella, Juan, Angel, Ricardo, Aurora, Amelia, Rosa, María Mercedes y Blanca Inés; sus hijos políticos José Appella, Eulalia de La Peña, Elena Martínez, Catalina Mercedes Cabrer, Eriberto Bonfiglio, Angel Legnoverde, Víctor Rodríguez, Roberto Garabano y Jaime Más; sus hnos. Juan, Enriqueta D. de Guazzaroni, Antonia D. de Crosa; su hna. política Rosa Di Gesu Vda. de Dottori, Pedro Agratti, Pascualina B. de Dottori, María D. de Dottori nietos, bisnietos, sobrinos y d|d. invitan a acompañar sus restos al Cem. local hoy a las 15 hs., previa misa del cuerpo presente en la iglesia Catedral. C|m., San Martín 168. — Casa Echeverry.

MAGDALENA BALBI DE GAREGNANI, q. e. p. d., fall. en Vicente Casares el 21|5|69. — Sus hijos Angel Esteban, María Magdalena G. de Peralta, Ezequiel, Amelia G. de Gariador, Luis María, Zulema y Atilio; sus hijos pol. Alfredo Gariador, Juan Peralta, Ermelinda Del Sposito, Amelia Zuccarelli y Angela Escobar; sus nietos, bisnietos y d|d. inv. al sepelio en el cem. de Cañuelas hoy a las 15.30 hs. C|m. Av. Casares 86, Vicente Casares. — Emp. Niveloni Hnos. S

SANTOS ELENA JOSEFINA LONGHI Vda. DE GERMANO (Santina), q. e. p. d., falleció el 21|5|69. — Su hija política Rosario Fernández Vda. de Germano; sus nietos Adriana Elena y Daniel Fernendo; sus hnos. Teresa L. Longhi, Paula L. Vda. Baiocco, Emilio y Ema L. de Salinas; sus hnos. políticos Adolfo Longhi, Osvaldo Salinas y María Adela Manzino de Longhi; sobrinos y d|d. invitan a acompañar sus restos al Cem. de Flores hoy a las 16 hs. C|m., Juan Bautista Alberdi 984, 3er. p., dpto. A. — Serv. Cía. Argentina de Carruajes. S.

SANTOS ELENA JOSEFINA LONGHI Vda. DE GERMANO, q. e. p. d., falleció el 21|5|69. — Ninotipia R. A. Germano invita a acompañar sus restos al Cem. de Flores hoy a las 16. C|m., Juan Bautista Alberdi 984, 3er. p., dpto A. — Serv. Cía. Argent. de Carruajes. S.

SANTOS ELENA JOSEFINA LONGHI Vda. DE GERMANO, q. e. p. d., falleció el 21|5|69. — El personal Ninotipia R. A. Germano invita a acompañar sus restos al Cem. de Flores hoy a las 16 hs. C|m., Juan Bautista Alberdi 984, 3er. p., dpto. A. Serv. Cía. Argent. de Carruajes. S.

JUAN CARLOS WHELAN (Cacho), q. e. p. d., falleció en San Antonio de Areco el 21|5|69, c. a. s. r. y b. p. — Su esposa, María Elena Maggio de Whelan; sus hnos. Julio César, Emma Esther, Francisco Haroldo y Norah Whelan de Brennan; su madre política, Teresa Ratto de Maggio; sus tíos Margarita Egan de Whelan (a), Teresa Egan, José L. Egan y Virginia Whelan de Moore; sus hnos. políticos, sobrinos, primos y d|d. invitan a acompañar sus restos al cem. local hoy a las 16.30, previa misa de cuerpo presente en la iglesia de San Patricio. C|m., Alsina 360. C|d., Segundo Sombra 615. — Serv. Cochería E. Martínez y Cía. S

MAHAMUD HEMADI, q. e. p. d., fall. el 21|5|69. — Sus hijos Julio, Azucena, Amílcar, Victoria H. de Hemadi, Haydée H. de Schonfeld y Mirta H. de Texeira; sus hijos pol. Sara Díaz de Hemadi, Hassan Hemadi, Ignacio Schonfeld y Julio César Texeira; sus nietos; sus hnos. Manuel Miguel y Miguel Amado y Victoria H. Vda. de Melgem; su hna. pol. Yolanda Tonelli de Miguel; tíos, sobrinos, primos y d|d. inv. a acompañar sus restos al cem. de Villegas hoy a las 15 hs. C|m., Bogotá 3449. — Scaltritti y Cía., Gaona 3758. S

MAHAMUD HEMADI, q. e. p. d., fall. el 21|5|69. — La Cooperativa de Matarifes de Ovinos de la Capital Federal inv. a sus relaciones a acompañar los restos de su presidente al cem. de Villegas hoy a las 15 hs. C|m., Bogotá 3449. — Scaltritti y Cía., Gaona 3758. S

MAHAMUD HEMADI, q. e. p. d., fall. 21|5|69. — El personal de la Cooperativa de Matarifes de Ovinos de la Capital Federal inv. a acompañar sus restos cem. de Villegas hoy a las 15 hs, C|m., Bogotá 3449. — Scaltritti y Cía., Gaona 3758. S

MAHAMUD HEMADI, q. e. p. d., fall. el 21|5|69. — La Razón Social Futur-Agro S.A. inv. a sus relaciones a acompañar sus restos al cem. de Villegas hoy a las 15 hs. C|m., Bogotá 3449. — Scaltritti y Cía., Gaona 3758. S

MAHAMUD HEMADI, q. e. p. d., fall. el 21|5|69. — El personal de Futur-Agro S.A. inv. a acompañar sus restos al cem. de Villegas hoy a las 15 hs. C|m., Bogotá 3449. — Scaltritti y Cía., Gaona 3758. S

MAHAMUD HEMADI, q. e. p. d., fall. el 21|5|69. — La Asociación Arabe Argentina Islámica inv. a sus relaciones a acompañar los restos de su presidente al cem. de Villegas hoy a las 15 hs. C|m., Bogotá 3449. — Scaltritti y Cía., Gaona 3758. S

MAHAMUD HEMADI, q. e. p. d., fall. el 21|5|69. — La Asociación de Beneficencia del Hospital Sirio Libanés inv. a acompañar sus restos al cem. de Villegas hoy a las 15 hs. C|m., Bogotá 3449. — Scaltritti y Cía., Gaona 3758. S

MAHAMUD HEMADI, q. e. p. d., fall. el 21|5|69. — El Consejo Regional de Argentina de la Unión Libanesa Mundial inv. a acompañar sus restos al cem. de Villegas hoy a las 15 hs. C|m., Bogotá 3449. — Scaltritti y Cía., Gaona 3758. S

MAHAMUD HEMADI, q. e. p. d., fall. el 21|5|69. — La Cooperadora escolar de la escuela Islámica-Arabe inv. a acompañar sus restos al cem. de Villegas hoy a las 15 hs. C|m., Bogotá 3449. — Scaltritti y Cía., Gaona 3758. S

MAHAMUD HEMADI, q. e. p. d., fall. el 21|5|69. — La Peña Literaria Arabe inv. a acompañar sus restos al cem. de Villegas hoy a las 15 hs. C|m., Bogotá 3449. — Scaltritti y Cía., Gaona 3758. S

MAHAMUD HEMADI, q. e. p. d., fall. el 21|5|69. — El centro Islámico inv. a sus asociados a acompañar los restos de quien fuera uno de sus fundadores al cem. de Villegas hoy a las 15 hs. C|m., Bogotá 3449. — Scaltritti y Cía., Gaona 3758. S

MAHAMUD HEMADI, q. e. p. d., fall. el 21|5|69. — El personal del Hospital Sirio Libanés inv. a acompañar sus restos al cem. de Villegas hoy a las 15 hs. C|m., Bogotá 3449. — Scaltritti y Cía., Gaona 3758. S

MAHAMUD HEMADI (Martín), q. e. p. d., falleció el 21|5|69. — Juan P. Orgoroso y familia participan a sus relaciones el fallecimiento de su dilecto amigo e invitan al velatorio y sepelio de sus restos a efectuarse en el cementerio Islámico, (Villegas), San Justo desde la Asociación Arabe Argentina Islámica, Bogotá 3449, Capital, hoy a las 15 horas. S

MAHAMUD HEMADI, q. e. p. d., falleció el 21|5|1969. — La comisión del Cem. Islámico invita a acompañar sus restos al Cem. de Villegas hoy a las 15 hs. C|m., Bogotá 3449. — Scaltritti y Cía., Gaona 3758. S.

SANTOS UMBERTO PERSICO, q. e. p. d., falleció el 20 de mayo de 1969, c. a. s. r. y b. p. — Su esposa, Amelia Quadri de Pérsico; sus hermanos Carmen P. de Florentino, Rosa P. de Florentino, Elvira P. de Donati, Juan y Amadeo; hermanos políticos Josefa F. de Pérsico, Alfonsina E. de Pérsico y Antonio Donati; sobrinos, primos y d|d. invitan a acompañar sus restos al C. de la Chacarita hoy a las 10.30 hs. desde el velatorio, Corrientes 6715. — Casa Perissé-Laffue, Entre Ríos 840. S.

ENRIQUE PREMOLI, q. e. p. d., falleció el 21|5|69, c. a. s. r. — Su esposa, María Estela Carretto; su hijo Néstor H. Premoli; su hija política Gladys B. Manzi; sus nietitos Gabriel y Gustavo; sus hnas. Ida y Elvira; sus hnos. políticos, sobrinos, primos y d|d. invitan a acompañar sus restos al Cem. local hoy a las 10 hs. C|m., Villegas 2737, San Justo. — Casa Harguinteguy, T. E. 621-0486|1821. S.

JULIO REQUENI, q. e. p. d., fall. el 21|5|69, c. a. s. r. — Su esposa, Teresa Fornes de Requeni; sus hijos Julio, Antonio y María Teresa R. de Ferrer; sus hijos políticos Beatriz Hebe Crespo, Miguel Ferrer y Virginia De Crescenzo; hermano Ricardo Requeni (aus.); sus nietos Alejandra Hebe y Guillermo Requeni, Claudio Miguel y María Clara Ferrer y Cecilia Requeni y Saturnina Ibáñez, y d|d. invitan sepelio C. de Avellaneda hoy 15 hs. desde casa velatoria, Cucha Cucha 74 (Avellaneda). — Casa Virgili. S

JULIO REQUENI, q. e. p. d., fall. el 21|5|69, c. a. s. r. — Curtiembre Requeni S.A. participa el fallecimiento de su presidente fundador e invita a acompañar sus restos al C. de Avellaneda hoy a las 15 hs. desde casa velatoria, Cucha Cucha 74 (Avellaneda). — Casa Virgili. S

ANA BONTEMPI DE ROMUALDI, q. e. p. d., fall. el 21|5|69, c.a.s.r. y b.p. — Su esposo, Romualdo Romualdi, su hijo Aníbal, su hija pol. Elia Teresa Moreno; sus nietos Daniel y Guillermo, su hna. Antonia, sobrinos Mario, José y Atilio y d.d. inv. al sepelio en el cem. local hoy a las 10.30 hs. C|m. Ambrosoni 1632. Victoria. — Casa Andaluz. S

FRANCISCO ANTONIO SANTOME, q. e. p. d., falleció el 21|5|69. — Su esposa, Carmen Iglesias; sus hijos Francisco, Clara S. de Caballero, Carmen S. de Chierasco, Humberto, Héctor, José, Enrique y Norma S. de Guarnieri; hijos políticos, nietos, bisnietos, hermanos, sobrinos, primos y d|d. invitan a acompañar sus restos al cementerio de Olivos hoy a las 10.30 hs. desde el velatorio, Acevedo 1120, Dto. "C". — Casa Perissé-Laffue, Entre Ríos 840. S.

Profesor Dr. **FRANCISCO SEIJO CASTRESANA,** q. e. p. d., falleció el 21|5|69, c. a. s. r. y b. p. — Su esposa, Lydia Beatriz Demaría; sus hijos María Isabel, María, Alejandra y Luis María; su sra. madre, Isabel Felisa Castresana Vda. de Seijo; su hna. Victorina C. S. de Caffo; su sra. madre política, María Caridad González Vda. de Demaría; sus hnos. políticos Alberto Caffo, Graciela Demaría, Hebe, D. de González y Juan González Vázquez; sus tíos José María y Manuel Castresana; sobrinos, primos y d|d. invitan a sus relaciones a acompañar sus restos al cem. de Avellaneda hoy a las 15 hs. C|m., Solís 760, Cap. — Serv. Casa Arce. Terrero 2232 T.E. 59-2357. S

Profesor Dr. **FRANCISCO SEIJO CASTRESANA,** q. e. p. d., fall. el 21|5|69, c. a. s. r. y b. p. — Su íntimo y querido amigo Dr. Juan Carlos Massa y flia. invitan a sus relaciones a acompañar sus restos al cem. de Avellaneda hoy a las 15 hs. C|m., Solís 760, Capital. — Serv. Casa Arce, Terrero 2232. T.E 59-2357. S

Profesor Dr. **FRANCISCO SEIJO CASTRESANA,** q. e. p. d., fall. el 21|5|69, c. a. s. r. y b. p. — El Rotary Club de La Paternal inv. a sus asociados a acompañar los restos de su digno socio fundador al cem. de Avellaneda hoy a las 15 hs. C|m., Solís 760, Capital. — Serv. Casa Arce, Terrero 2232. T.E. 59-2357. S

Profesor Dr. **FRANCISCO SEIJO CASTRESANA,** q. e. p. d., fall. el 21|5|69, c. a. s. r. y b. p. — La Rueda Femenina del Rotary Club de la Paternal inv. a sus amistades a acompañar sus restos al cem. de Avellaneda hoy a las 15 hs. C|m., Solís 760, Capital. — Casa Arce, Terrero 2232. T.E. 59-2357.

FRANCISCO SEIJO CASTRESANA, q. e. p. d., falleció el 21|5|69. — Bodegas y Viñedos Reseros S.A.I.C. participa el fallecimiento de su síndico e invita al sepelio a realizarse hoy en el cementerio de Avellaneda a las 15 hs. C|m., Solís 760, Capital. S

FRANCISCO SEIJO CASTRESANA, q. e. p. d., falleció el 21|5|69. — Publicidad Cóndor S.A.C. participa el fallecimiento de su síndico e invita al sepelio a realizarse hoy en el cementerio de Avellaneda a las 15 hs. C|m., Solís 760. Capital. S

DELFIRO ENRIQUE TOJEIRO, q. e. p. d., falleció el 21|5|69, c. a. s. r. y b. p. — Su esposa, Nélida Petruccelli de Tojeiro; sus hijas Martha Susana y A. Cristina; su hijo político Hugo Rizzuto; su futuro hijo político Raúl Rodolfo Foco; sus hnos. Rosa T. de García, Carlos, Eloisa T. de García y Aresio Basilio; su madre política Antonia Streffezza de Petruccelli; sus hnos. políticos José García, Urbana La Regina, Carlos García, Nélida Fernández, Eduardo Petruccelli y Josefa Torrubia de Petruccelli; su nieta Alejandra Cristina Rizzuto; tíos, sobrinos, primos y d|d. invitan a acompañar sus restos al Cem. de la Chacarita hoy a las 16 hs. C|v., Río de Janeiro 722, Depto. B. — Casa Ruvira, Avda. Córdoba 3872, T. E. 86-1182, 86-8662. S.

CARLOS VINELLI, q. e. p. d., falleció el 21|5|69, c. a. s. r. y b. p. — Sus hijos María Elsa Josefina Vinelli de Grasso y Julio L. Grasso; su hno. Francisco; sus hnas. políticas, sobrinos y d|d. invitan a acompañar sus restos al Cem. de la Chacarita hoy a las 16 hs. C|v., Acevedo 1120, Depto. A. — Sepelios Miguel Costa, Avda. Cabildo 2762, T. E. 781-1977. S.

ROMEO F. VOLTOLINA, q. e. p. d., falleció el 21|5|69, c. a. s. r. y b. p. — La Asociación Pro Hogar Policial de la Sección 5 de la Policía Federal invita a acompañar los restos de su digno presidente honorario al cementerio de la Recoleta hoy a las 11 horas. C|m., Billinghurst 2424. — Casa Mirás. S

Fundada en 1883
Perissé-Laffue
Prestigio en Servicios Fúnebres
Velatorios de Categoría
Av. Entre Ríos 840 T.E. 38-4000/1928/0485

— PARTICIPACIONES —

LORENZO RICARDO J. BALDRICH, q. e. p. d., falleció el 20 de mayo de 1969, c. a. s. r. — Su esposa, Antonia Irma Touzet; sus hijos Flora Baldrich de Drozos y Rodolfo Baldrich; sus hijos políticos; sus hermanas Juana B. de Barrio (aus.), Isabel B. de Cullari y Ester B. de Garré; sus nietos, bisnietos, hermanos políticos, sobrinos, primos y d|d. participan su fallecimiento y que sus restos fueron inhumados ayer en el C. de la Chacarita. C|duelo, Entre Ríos 1712. — Casa Perissé-Laffue, Entre Ríos 840. P.

CONSUELO GONZALEZ - GRANDA DE BRIZ, q. e. p. d., fció. 20-mayo-1969, c. a. s. r. y l. b. p. — Sus bisnietos Marcelo, Fernando, Javier y Ricardo Levi; Jorge Pablo y María Fernanda Bonvehí y Federico Negroni participan su fallecimiento y que sus restos fueron inhumados ayer 21 en el C. de Chacarita. C|m., Paraguay 1971. — Casa Carlos Tarulla. P

ALICIA J. MURPHY DE CAREY, falleció el 13 de mayo de 1969, en la ciudad de Córdoba, c. a.s.r.c. y b.p. — Su esposo, Víctor Carey, hermanos Anita M. de Manion, Nicolás y Juan Murphy; hermanos políticos Anita Thompson de Murphy, Angela Carey de Shanahan, Teresa Pierce de Murphy; sus sobrinos, primos y demás deudos, participan su fallecimiento y comunican que sus restos fueron inhumados el día 14 del cte., en el cementerio San Jerónimo de la ciudad de Córdoba.

Coronel (R. E.) **DOMINGO IGNACIO CUELLO** (Expedicionario al Desierto), q. e. p. d., falleció el 20|5|1969, c. a. s. r. y b. p. — Sus hijas Elena Eloisa C. de Migoni, Irma del Carmen C. de Spitz, Olga Estela C. de Maggi y Saira Noemí Cuello; sus hijos políticos Norberto Pedro Migoni, Oscar Leonardo Spitz y Juan José Maggi; sus nietos Norberto Ignacio y Blanca Elena Migoni de Delmé y Oscar Ignacio, Irma Elena, Leonardo Augusto y Gustavo Horacio Spitz; sus nietos políticos Alicia Elena Felucca de Migoni y Hugo Jorge Delmé; sus bisnietos Sergio Fabián y Pablo Javier Migoni y Jorge Alejandro y Marcelo Julián Delmé; sus hermanos Tomasa y Rodolfo Cuello Elías; hermanos políticos, sobrinos, primos y d|d. part. su fall. y que sus restos fueron inhum. ayer en el C. de la Chacarita. C|duelo, Chorroarín 709, 1º, "A". — Servicio Casa Sierra. P.

Cnel. Exp. Des. **DOMINGO I. CUELLO,** q. e. p. d., falleció el 20|5|69. — El Círculo Militar participa el fallecimiento del señor asociado. P

Cnel. Exp. al Des. **DOMINGO CUELLO.** — Los Exp. al Des. participan su fallecimiento el 20|5|69.

CONSUELO GONZALEZ GRANDA de BRIZ, q.e.p.d., fall. 20|5|1969, c. a. s. r. y b. p.—Sus hijos Consuelo Briz de Negroni y Dr. Pablo Negroni; sus nietos Susana Negroni de Levi, Marta B. Negroni de Bonvehí, Dr. Ricardo Negroni, Marcelo Levi, Dr. Jorge Bonvehí y Nidia Rodríguez de Negroni; bisnietos; su hermana Mercedes (aus.); sobrinos, primos y d|d. participan su fallecimiento y que sus restos fueron inhumados ayer 21 en el C. de Chacarita. C|d., Paraguay 1971. — Casa Carlos Tarulla. P.

GUILLERMO GUILLAMET CHARGUE, q.e.p.d., fall. el 20|5|69.—Bolsapil S. A. participa que los restos de su digno fundador y director fueron inhumados ayer en el C. de la Recoleta, previa misa oficiada en Ntra. Sra. del Pilar. C|d., Ayacucho 1737. — Casa Lázaro Costa. P.

GUILLERMO GILLAMET CHARGUE, q. e. p. d., fall. el 20|5|69. — Las Ofelias S. A. participa que los restos de su digno fundador y director fueron inhumados ayer en el C. de la Recoleta, previa misa oficiada en Ntra. Sra. del Pilar. C|d., Ayacucho 1737. — Casa Lázaro Costa. P.

LUIS INURRATEGUI, q. e. p. d., falleció el 20|5|69. — Sus hnos. Raúl Egas, Amanda Luisa y Vicitación I. de Volpe, sobrinos, primos y d|d. participan que sus restos fueron inhumados ayer en el cem. de la Chacarita. — Cochería Juan Pascual Miranda. 91-7234. P

HORACIO FLORO MIGNAQUY, q. e. p. d., fall. el 20|5|1969, c. a. s. r. y b. p. — Sus hijos Raúl Horacio, Cora A. M. de Torres Madero, Raquel D. M. de Soulás y Alfredo Roberto; sus hijos políticos Florentina Pegassano, Enrique Torres Madero, Regis Soulás y Mónica Varela; sus nietos Sara A. Mignaquy, Inés, Mónica, Enrique y Alejandro Torres Mignaquy; sus hermanos Ricardo P. Mignaquy y María Elena M. de Mendes Gonçalvez; hermanos políticos, primos, sobrinos y d|d. participan su fallecimiento y que sus restos fueron inhumados ayer en el cementerio de la Recoleta. C|d. Juan José Díaz 857, San Isidro. — Casa Mirás. P

HORACIO FLORO MIGNAQUY, q. e. p. d., fall. el 20|5|1969, c.a.s.r. y b.p. — El Directorio y Personal de Mignaquy y Cía. S.A. C.I.F. participa el fallecimiento de su digno Vicepresidente y que sus restos fueron inhumados ayer en el cementerio de la Recoleta. C|d. Juan José Díaz 857, San Isidro. — Casa Mirás. P

HORACIO FLORO MIGNAQUY, q. e. p. d., falleció el 20|5|69, c.a.s.r. y b.p. — El Directorio de "El Comercio" Compañía de Seguros a Prima Fija, participa el fallecimiento de su ex-Vicepresidente y que sus restos fueron inhumados ayer en el cementerio de la Recoleta. C|d. Juan José Díaz 857, San Isidro. — Casa Mirás. P

HORACIO FLORO MIGNAQUY, q. e. p. d., falleció el 20|5|69, c.a.s.r. y b.p. — El Personal de "El Comercio" Compañía de Seguros a Prima Fija, participa el fallecimiento de su ex-Vicepresidente y que sus restos fueron inhumados ayer en el cementerio de la Recoleta. C|d. Juan José Díaz 857, San Isidro. — Casa Mirás. P

HORACIO FLORO MIGNAQUY, q. e. p. d., falleció el 20|5|69. — Cusenier S.A.I.C., participa el fallecimiento de su ex-Director y que sus restos fueron inhumados en el Cementerio de la Recoleta. P.

FRANCISCO REGA, q. e. p. d., falleció el 20|5|69, c. a. s. r. y b. p. — Su esposa, María F. Gonnella; sus hijos Néstor A., María Lida, Alcides F., Velia B. Liscia de Rega y Rosa M. Salimei de Rega; su nieta María Alejandra; sus hermanos Teresa R. de Gagiani, Juan, Julio, Alfredo y Evita R. de Porro; hnos. políticos, sobrinos, primos y d|d. participan que sus restos fueron inhumados ayer en el Cem. de la Chacarita. C|d., Gorostiaga 1781. 921-5415|1868.

FRANCISCO REGA, q. e. p. d., falleció el 20|5|69, c. a. s. r. y b. p. — Sus hnos. políticos José, Pedro y María Justina Gonnella, Enriqueta J. L. de Gonnella y María Esther I. de Gonnella; participan su fallecimiento y que sus restos fueron inhumados ayer en el Cem de la Chacarita. C|d., Gorostiaga 1781. T. E. 921-5415|1868. — La Sud Americana. P

JOSE SANTOS GOLLAN, q. e. p. d., falleció el 20|5|69, c.a.s. r. y b.p. — La familia participa que sus restos fueron inhumados ayer en el cementerio de la Chacarita. C|d. Juramento 1823. — Casa Lázaro Costa. P

SAMUEL AUGUSTO SARAVIA VALDEZ, q.e.p.d., fall. el 19-5-69 en Los Cerrillos (Pr. de Salta), c a.s.r. y b.p. — Su esposa, Mercedes Inés Bavio Esquiú de Saravia; sus hijos Mabel Saravia de Balbastro, Sara y Miguel; sus hijos políticos María Adela Figueroa Velarde de Saravia y Juan Carlos Balbastro; su futura hija política Susana Souto; sus hermanos políticos, nietos, sobrinos y demás deudos, participan su fallecimiento y que sus restos fueron inhumados ayer en el Cementerio de Cerrillos. P

RAMON ROSA TULA, q. e. p. d., falleció en la ciudad de Córdoba el día 14 de mayo de 1969, c.a.s.r. y b.p. — Su esposa Juana Mendiburu de Tula; su hija Juana María T. de Gallo; su hijo político Vicente Gallo y demás deudos, participan a sus relaciones su fallecimiento y que sus restos fueron inhumados en el cementerio San Jerónimo de Córdoba el día 15 del corriente mes a las 15 horas. C|d. Calle 1 No. 151 (Bo. Parque Vélez Sarsfield) Córdoba. Serv. — Juan Caruso. Jujuy 19. T.E 22040 - 22264. P

— AGRADECIMIENTOS —

NESTOR R. BARGNA, q. e. p. d., falleció el 12|4|69. — Sus familiares agradecen íntimamente a sus parientes y amistades las expresiones de condolencia recibidas. A

FRANCISCO CAZABET. — Sus familiares agradecen a amistades y relaciones las expresiones de condolencia recibidas. A

EDUARDO A. MADERO, q. e. p. d., falleció el 24|4|69. — Sus familiares agradecen todas las expresiones de cariño recibidas. A

TRINIDAD SOUTO DE PASTOR, q. e. p. d., fall. el 5|4|69, c.a.s.r. y b.p. — Su familia agradece íntimamente a sus relaciones y amistades la asistencia al velatorio, sepelio y misa, ofrendas florales y demás expresiones de condolencias recibidas. A

GUILLERMO A. F. RISSO (Willie), q. e. p. d., falleció 17|4|69. — Su familia agradece profundamente a sus relaciones, amigos e instituciones las múltiples expresiones de condolencia recibidas. A.

— MISAS Y FUNERALES —

Ing. **LUIS BISIGNANI,** q.e.p.d. — Su esposa, Silvia De Campo de Bisignani, su hija Gabriela B. de Zan, su hijo político Juan Zan, sus nietos Alberto y Fernando Zan, invitan a la misa que por el eterno descanso de su alma se oficiará hoy a las 11 horas en la Iglesia Mater Misericordiae. Moreno 1669. MF

Ingeniero **LUIS BISIGNANI,** q. e. p. d. — La Organización Pirelli Argentina invita a la misa que por el eterno descanso de su alma se oficiará hoy a las 11 horas en la Iglesia Mater Misericordiae. Moreno 1669. MF

GUSTAVO J. J. CABANTOUS, q. e. p. d., falleció el 23|5|59, c.a.s.r. y b.p. — Su esposa María del Pilar Sampayo; sus hijos Gustavo, Guillermo, Leopoldo y María Inés; sus hijos políticos, nietos, hermanos y d|d, invitan a la misa que por el eterno descanso de su alma se ofrecerá en la Basílica de Ntra. Sra. del Pilar mañana a las 10.30

JUAN RAMON GUILLERMO CABRAL ARECO, q. e. p. d., falleció el 22|4|69. — Su esposa, María Elvira Madrid Páez; sus hijas María Elvira y María Teresa; su madre política, hermanos, hermanos políticos, tías, primos, sobrinos y demás deudos invitan a la misa que por el eterno descanso de su alma se oficiará en la iglesia del Santísimo Redentor. Larrea y Beruti, hoy jueves 22 a las 19 horas. MF

Dr. **ENRIQUE JOSE CASTELLI,** q. e. p. d., falleció el 15|5|68. — Su esposa, A. Julia Morano de Castelli; sus hijos Enrique Julio, María del Carmen y María Luisa, hermanos políticos, tíos, sobrinos y demás deudos en el primer aniversario de su muerte invitan al funeral que por el eterno descanso de su alma se ofrecerá mañana a las 10.30 hs. en la iglesia de N. S. del Carmelo, Marcelo T. de Alvear 2457.

Dr. **DOMINGO CATTANEO,** q. e. p. d., falleció el 23|5|68, confortado c.a.s.r. y b.p. — Su esposa, Inés Butta de Cattaneo; su hija Susana C. de Alonso; su hijo político Aldo Alonso invitan a la misa que se oficiará por el eterno descanso de su alma el viernes 23 a las 11.30 en la capilla del Instituto Superior de Enseñanza Religiosa, Rodríguez Peña 1054. MF

JORGE AJURIA GUERRA, q. e. p. d., falleció el 23|5|68 — Su familia invita a la misa que por el eterno descanso de su alma se oficiará mañana a las 9 hs. en la Capilla colegio Don Bosco. Solís 252.

JORGE AJURIA GUERRA, q. e. p. d., falleció el 23 de mayo de 1968. — En el primer aniversario de su fallecimiento sus compañeros del Colegio Don Bosco invitan a la misa que se rezará en la capilla del Colegio. Solís 252, mañana viernes 23 a las 9 horas. MF

ANGELA L. ROCCATAGLIATA DE MASI, q. e. p. d., fall. el 22|5|68, c.a.s.r. y b.p. — Su esposo, hijos, hijas políticas y nietos invitan a la misa que en su memoria se oficiará hoy a las 11.30 hs. en la iglesia del Patrocinio de San José (Ayacucho 1064). MF

RAQUEL HEBE DEL CARRIL DE RAMOS VIVOT, q. e. p. d., falleció el 23 de mayo de 1966, c.a. s.r. y b.p. — Su esposo Jorge Ramos Vivot; su señora madre María Teresa G. de del Carril; sus hermanos Reneé M., Pedro L.A. y Luis A. del Carril y demás familiares, invitan a la misa que por el eterno descanso de su alma se rezará mañana viernes 23 a las 18.30 horas en la Basílica de Ntra. Sra. del Socorro (Juncal y Suipacha). MF

General de División **MARTIN RODRIGUEZ,** -1869 -23 de mayo- 1969. — En el centenario de su nacimiento; sus hijas María Josefina, Emma R. de Victorica, Elena R. de Newton y Mercedes R. de Pilotto; su hijo político Martín Rodolfo Newton; nietos; biznietos; sus hermanas, hermanos políticos, sobrinos, primos y d|d. invitan a la misa que se rezará en la basílica de Ntra. Sra. del Pilar mañana a las 11 hs.

MATIAS GUILLERMO SANCHEZ SORONDO, q. e. p. d., falleció el 10|2|59. — Su familia invita a la misa que se celebrará hoy a las 11.30 en la capilla de San Pedro Alcántara en la Basílica del Pilar. M

MATIAS G. SANCHEZ SORONDO, q. e. p. d., falleció el 10 de febrero de 1959. — La Comisión de Homenaje invita a la misa que se dirá hoy a las 11.30 horas en la capilla de San Pedro de Alcántara en la basílica del Pilar y a la colocación de la placa conmemorativa en la tumba que guarda sus restos en el cementerio de la Recoleta a las 12 horas. MF

LINA P. GARCIA DE SCARANO, q. e. p. d., falleció el 22|5|67. — Sus hijos Ana María S. de Caggiano, Dora Celina S. de Vaccaro, Elsa S. de Mirande, Angela R. Scarano, Lina O. S. de Del Franco, Adolfo C. A. Scarano, Beatriz M. C. S. de Méndez; hijos políticos, nietos, hermanos, sobrinos y demás deudos invitan a la misa a oficiarse en la iglesia de San Ignacio (Bolívar y Alsina) hoy a las 19 horas. MF

Profesor Dr. **BENJAMIN SPOTA,** q. e. p. d., falleció el 12 de marzo de 1969, c.a.s.r. y b.p. — Su familia invita a la misa que en su memoria se oficiará hoy jueves 22 a las 11 horas en la Iglesia del Salvador, (Callao y Tucumán).

Profesor Dr. **BENJAMIN SPOTA,** q. e. p. d., falleció el 12 de marzo de 1969, c.a.s.r. y b.p. — Sus amigos Aurora C. Vda. de Giachino, Eduardo García Pullés y Sra, Juan V. Paglione y Sra, Alberto G. Maquieira y Sra, Reinaldo Icardi y Sra., Raúl A. Maquieira y Sra, César A. Gaibiso y Sra, Héctor Lafosse y Sra, José F. Quintans, Enrique Corigliano y Sra, Valentín Landeiro y Sra, Luis D'Alvia y Sra, Aldo Di Luciano y Sra; invitan a la misa que en su memoria se oficiará hoy jueves 22 a las 11 horas en la Iglesia del Salvador, (Callao y Tucumán). MF

Profesor Dr. **BENJAMIN SPOTA,** q. e. p. d., falleció el 12 de marzo de 1969, c.a.s.r. y b. p. — Sus colaboradores Elba Pellegrini, Anita P. de Sambucetti, Alicia P. de García, Julia N. de Decusatis, Alba Aguiar, Mary Aguiar, Irma C. de Martinoti, Héctor Sambucetti, Antonio García; sus ahijados Ernesto A. Pellegri, Tinito Landeiro, Gustavo García, Benjamín Yacob, Fabián Sambucetti y Pablo García invitan a la misa que por el eterno descanso de su alma se oficiará hoy jueves 22 a las 11 horas en la Iglesia del Salvador, (Callao y Tucumán). MF

— RECORDATORIAS —

Ing. **AURELIO MAXIMILIANO BAIDAFF,** q. e. p. d., falleció el 22|5|1959. — En el 10º aniversario de su fallecimiento, su familia agradece un recuerdo a su memoria. R

MAURICIO SOSIN. — Tus hijos, familiares y amigos en constante recordación 22-5-64-22-5-69. R

Prof. Dr. **BENJAMIN B. SPOTA,** q. e. p. d., falleció el 12|3|69. — Sus invariables amigas lo recuerdan cariñosamente en su día. Sra. de Cuello e hija. R

BELMIRO VELLAR, q. e. p. d., falleció el 25 de mayo de 1966. — En su 3er. aniversario su esposa, hermana y familiares le recuerdan con una misa en su memoria. v24R

En la memoria de ACIEL analízase la política económica

"Una política que se había convertido en hábito destructivo de nuestra economía, la inflación, fue atacada seria y decididamente por el gobierno de la Revolución con medidas apoyadas por todos los sectores del quehacer privado, aun a costa de reales sacrificios". El párrafo que antecede pertenece a la memoria y balance del último ejercicio de ACIEL, cuyo contenido será considerado hoy y mañana durante la XXVII asamblea de su consejo general de coordinación, que se efectuará en la Cámara Empresaria de Vicente López, avenida Maipú 1536.

El documento de ACIEL puntualiza el acierto estatal, pero señala que "aún falta mucho por realizar para lograr el fiel y total cumplimiento de la meta fijada, de alcanzar superiores niveles de vida" y que la situación ha mejorado con relación a períodos anteriores "cercanos", conforme lo prueba la "notable disminución de las jornadas perdidas por huelgas y conflictos laboral en la política de estabilidad". La —añádese— de paz social que muestra el alto espíritu del trabajo y alienta las inversiones extranjeras". Indicase también que no se ha efectuado la reducción de las cargas tributarias y que ello incide en "forma notoria en los costos y precios y, por ende, en la política de estabilidad". La memoria critica el nuevo impuesto a la renta establecido por ley 18.037, "por la filosofía que lo inspira", y alude a la "falta de un sistema previsional definido y orgánico o la tardanza en concretar una reforma sustancial e integral del régimen impositivo", lo cual califica de "ejemplos negativos y hasta nocivos de la confianza imprescindible que requiere el fiel cumplimiento del programa económico trazado por el gobierno".

Otros enfoques que se mencionan en la memoria son "la lentitud y mora con que se ejecutan los planes de reestructuración de la administración pública, que tanto gravita —destácase— en el presupuesto nacional", y el mantenimiento de algunos precios políticos y, tangencialmente, el "llamado participacionismo"; la necesidad de "no variar de política económico-financiera", pues que los sacrificios no sean estériles y desalentadores, porque "1969 es un año crucial para la República".

Las deliberaciones de ACIEL —la sesión de hoy está anunciada para las 14 y la de mañana para las 9— culminarán con un banquete de clausura, en el Yatch Club de Olivos, a las 21.30, donde hablarán el titular del organismo, arquitecto Carlos B. Hardoy, y el secretario de Industria y Comercio Interior, doctor Raúl Peyceré.

Fue detenido en Misiones un periodista

OBERA, Misiones. — Fue detenido ayer al mediodía el corresponsal del diario El Territorio de Posadas, Sr. Fued Chemez.

La detención del nombrado periodista fue dispuesta por el juez en lo penal, ante la negativa de Chemez de prestar declaración testimonial con relación a una crónica publicada días atrás en dicho diario.

El Círculo de Periodistas Ignacio Ezcurra de Oberá realizó una reunión de emergencia y resolvió cursar un telegrama al ministro de Gobierno de la provincia reclamando la libertad del periodista detenido. Seguidamente, dio a publicidad el siguiente comunicado: "Ante la detención del colega Fued Chemez, corresponsal del diario El Territorio de Posadas, el Círculo de Periodistas Ignacio Ezcurra hace pública su adhesión a la valiente actitud asumida por aquél, en resguardo del secreto profesional".

El Círculo de Periodistas considera que la detención del colega Fued Chemez y su posterior procesamiento configura un atentado contra la libertad de prensa; por lo tanto, reclama la excarcelación del colega detenido.

Nueva bandera de ceremonia en una escuela

Hoy, a las 15, en la Escuela de Catedral al Norte José Manuel Estrada Nº 4 del D. E. 1º, Reconquista 461, tendrá efecto el acto de cambio de la bandera de ceremonia, donada al establecimiento por el personal militar de la Secretaría de Estado de Comunicaciones, con motivo de la celebración del 110º aniversario de la fundación de la primera casa-escuela fiscal de la República.

El discurso de entrega estará a cargo del director general del Departamento de Defensa Nacional de la citada Secretaría, teniente coronel Roberto José Grimoldi, y de recepción lo dirá el director de la escuela, profesor José Antonio Pérez, en tanto que la bendición del nuevo pabellón será efectuada por el párroco de la basílica Nuestra Señora de la Merced, monseñor David Aulette.

José Santos Gollan

Efectuóse ayer su sepelio

Una expresiva demostración de pesar constituyó el sepelio de don José Santos Gollan, realizado ayer por la mañana en el cementerio de la Chacarita, ante numerosísima concurrencia.

Integraron el cortejo el director de "La Prensa", doctor Alberto Gainza Paz, y su esposa, doña Elvira Castro, y otras autoridades y miembros del personal de Redacción y Administración de ese diario, en el cual el extinto tuvo tan prolongada como descollante actuación.

Asistieron, asimismo, prestigiosas figuras de nuestros círculos literaros, políticos y culturales.

De acuerdo con una expresa disposición de don José Santos Gollan, no se pronunciaron discursos en la ceremonia de la inhumación.

Diplomáticas

Credenciales

El miércoles a las 12, presentará credenciales el nuevo embajador de Tailandia, señor Chamnan Yuvapurna.

Partió el embajador de Colombia

Partió para Colombia el embajador de ese país, doctor Lucio Pabón Núñez, quien concluyó su misión diplomática en Buenos Aires, iniciada en octubre de 1967.

LOCACIONES
Comerciales, profesionales y destinadas a viviendas en los juicios de desalojo.
CONSULTE SU CASO
Dr. G. LUCERO FUNES
Viamonte 1336, 2º, "B"
40-1007

PUNTA DEL ESTE
"FRENTE AL COUNTRY CLUB"
Chalet, living-comedor, 2 dormitorios y dep. de servicio, teléfono, completamente amueblado, sobre terreno de 1000 m2. $ 6.000.000, moneda uruguaya
CANTEGRIL INTERNACIONAL S.A.
CORDOBA 531

NUEVOS PLANES!
crédito universal
S.A.C.&F. CAPITAL INTEGRADO $ 300.000.000.-
SU SOLUCION IDEAL
SIN DESCUENTOS NI CUOTAS ANTICIPO PARA COMPRAR POR EL MONTO TOTAL SOLICITADO
EJEMPLO DE LAS VENTAJAS DE UN CREDITO EN DIEZ CUOTAS
Vd. pide un credito por $ 50.000
Vd recibe en CREDIVALE 50.000
Vd. compra por el total $ 50.000
Vd. paga la 1er. cuota al mes siguiente
SUIPACHA 375
y sucursales
INSCRIPTO EN EL REGISTRO DE ENTIDADES FINANCIERAS NO BANCARIAS DEL BANCO CENTRAL EL 28-7-1966

La asamblea general de la FACA concluyó sus deliberaciones

La asamblea general ordinaria de la Federación Argentina de Cooperativas Agrarias finalizó sus deliberaciones con la aprobación de la memoria y la elección de los nuevos consejeros titulares.

Comienza por señalar la memoria que el año en ella analizado ha sido para el sector agropecuario de resultados negativos en sus aspectos generales, "apreciándose una disminución en la producción de algunos de los cereales, cultivos oleaginosos e industriales, no compensada por el incremento operado en hortalizas y forrajeras y también por las circunstancias desfavorables por las que atravesó la ganadería argentina".

Manifiesta que la participación de la agricultura, ganadería, silvicultura y caza y pesca en el producto bruto interno fue la más baja del último quinquenio, a raíz de las causas antes apuntadas.

Dice finalmente que el nivel de las exportaciones en general fue menor que el registrado en 1967 y que también fue inferior la participación en dichas exportaciones de la agricultura y la ganadería, "alcanzando de todas maneras el 87 o|o del total, pues invirtiéndose los términos observados durante el año precedente, ya que la agricultura ocupó el primer lugar con casi el 50 por ciento, relegando al sector ganadero a un segundo término".

Consejeros titulares

Fueron elegidos los siguientes consejeros titulares: Pedro Hernández, Gaspar Herr, Antonio Zisuela, Bartolo Forgia, Francisco González Rodríguez y Juan Sacks; sindico titular, Vicente Tofé, y suplente, Horacio Palma. Los cargos serán distribuídos en la próxima reunión de consejo.

El congreso de metalúrgicos finalizó ayer

MAR DEL PLATA. — En dependencias del hotel de la Unión Obrera Metalúrgica de la República Argentina finalizaron las deliberaciones del congreso nacional de delegados de la Unión Obrera Metalúrgica de la República Argentina. La declaración final señala que "el país está atravesando por una de las etapas más críticas de su historia", y agrega que "ante este sombrío panorama, los trabajadores metalúrgicos reafirmamos nuestra irrevocable posición de no adoptarnos jamás a un sistema de gobierno como el que actualmente impera". Hace pública, además, su disconformidad con la "participación" como instrumento, repudiando la política salarial llevada a cabo por el Poder Ejecutivo. Son repudiados también la desocupación, las suspensiones y la falta de pago en término así como "la traba y demora de resoluciones por parte de la Secretaría de Estado de Trabajo".

También se hizo conocer una declaración en la que insta a realizar un esfuerzo económico por parte de los afiliados en apoyo de la organización a fin de conjugar el déficit actual; aprobar todo lo actuado por los dirigentes en cuanto a la CGT y se reafirma la determinación del gremio de honrar por la consolidación de la unidad de la clase trabajadora a través de una central obrera única.

Acuerdo en Santa Fe

SANTA FE. — En el Departamento Provincial del Trabajo se realizó una reunión entre representantes de la Compañía Papelera del Norte y personal de ella, conviniéndose la forma de pago de los haberes atrasados, convenio que será tratado por una asamblea del personal en la ciudad de Villa Ocampo.

La parte gremial dejó expresa constancia de que si se aceptaba el convenio, el incumplimiento por la patronal de una sola de sus cláusulas dejaría en libertad de acción, automáticamente, a las partes, y también se acordó que la empresa no adoptará medidas represivas.

Trabajadores de farmacia

MAR DEL PLATA. — Con asistencia de 67 delegados de distintos sectores del país inició sus deliberaciones el 22º congreso ordinario de trabajadores de farmacia, organizado por la federación argentina que los reune.

Distribución de premios en un instituto

En el Belgrano Day School se efectuó el acto de la entrega de premios, que estuvo a cargo del ex alumno del Instituto, Dr. Alberto Carlos Taquini (h.). Previamente, y luego de ser coreado el Himno Nacional, habló el director de esa casa de estudios, profesor Hugo Green.

Al término del acto, que tuvo contornos brillantes y contó con la presencia de los alumnos, se realizó una animada tertulia entre los participantes y se comentaron diversas iniciativas, entre ellas el concurso de pintura entre los alumnos, las visitas instructivas a diversos establecimientos industriales y la competencia plástico-literaria proyectada como adhesión a las fiestas patrias.

En dicha oportunidad, fueron entregados asimismo los trofeos con que se premió la actividad deportiva realizada el año pasado en ese instituto.

Prisión preventiva para los implicados en la muerte de un ex concejal

LA PLATA.— El juez en lo Penal, doctor Néstor Cáceres, resolvió la prisión preventiva de Pablo Ernesto Agüero, Alfonso Raúl Buján, Felipe Logiúdice, Juan Luis Fontana y Oscar Natalio Ruiz, en la causa incoada con la muerte de un concejal ocurrido en 1964.

La medida del magistrado está precedida de extensas consideraciones y determina que frente al caso analizado están tipificados los elementos de la prueba semiplena de homicidio calificado por promesa remuneratoria.

Como se informó al quedar esclarecido el hecho, de acuerdo con lo anunciado por el magistrado el 29 de abril último, establecióse que se trató de un crimen de proyecciones políticas, del que resultó víctima el edil de la Unión Cívica Radical del Pueblo, en Quilmes, señor León Enrique Elías, y que el asesino fue Pablo Ernesto Agüero, a instigación del ex intendente del mismo partido y fracción política, doctor en medicina, Alfonso Raúl Buján.

En cuanto a los otros complicados, la resolución del magistrado señala su grado de responsabilidad y dispone una serie de medidas ampliatorias y testimonios vinculados con la causa.

Los antecedentes

En el sumario se establece el encadenamiento de los sucesos que condujeron al esclarecimiento del crimen ocurrido el 27 de julio de 1964, en momentos en que el ex concejal Elías salía de su domicilio en la calle 25 de Mayo 287, de Avellaneda.

En la ocasión, y cuando la víctima había caminado unos metros, fue atacado con disparos de arma de fuego, por quien después de verlo caer se fugó. Los balazos lesionaron al edil y posteriormente determinaron su fallecimiento.

La investigación se inició con la detención de Natalio Oscar Ruiz, de 25 años, por un homicidio perpetrado el 13 de junio de los responsables directos ya mencionados Agüero y Buján, y de acuerdo con los testimonios, Felipe Logiúdice y José Luis Fontana.

El acusado de homicidio Agüero dice en sus declaraciones que a principio de 1964, mientras se hallaba trabajando en una empresa constructora, un compañero de trabajo le dijo que Juan Luis Fontana quería hablarle por cuanto se había enterado que tenía antecedentes policiales y que le encomendaría un trabajo 1964, del que resultó víctima el peatón Agustín Manso. Este hecho fue consumado junto con Agüero. La dilucidación de este caso tuvo mayores alcances y Ruiz manifestó que el cómplice Agüero era un hombre de acción y que había llegado a asesinar, por precio contratado por el intendente de Quilmes en aquella época, al concejal señor Elías.

La investigación prosiguió y se fueron encadenando los hechos, y las manifestaciones de los testigos corroboraron los dichos del detenido Ruiz y de Agüero.

Fue así —según las consideraciones del magistrado— como quedaron implicados además de que pagaría otra persona.

Siempre en su testimonio, Agüero agregó que Fontana lo vinculó al doctor Buján, quien le dijo que en el Concejo había una persona que molestaba y que "había que sacarla del medio".

En esa oportunidad, el intermediario le ofreció 250.000 pesos y una casa para que cumpliera la misión encomendada.

Sobre ese relato de hechos evaluados, el juez dictó la prisión preventiva para los implicados en el grado de autoría y de instigación y encubrimiento para todos los nombrados.

Finalmente, cabe señalar que ante una petición de excarcelación a favor de Juan Luis Fontana, el magistrado hizo lugar al pedido bajo caución juratoria.

Han sido reparados 29.335 teléfonos

Informó anoche la Empresa Nacional de Telecomunicaciones (ENTel) que entre el lunes y martes quedaron reparados 16.823 teléfonos, y ayer 12.512 más quedando asimismo normalizados los servicios de los cables 10 y 15 de República, de 1000 y 1800 pares.

La información oficial puntualiza que los múltiples inconvenientes se debieron a "que la gran cantidad de agua caída en el pasado fin de semana encontró nuevos cauces en las canalizaciones efectuadas en las calles por numerosas obras públicas, que dieron lugar al desplazamiento de los correntes por cursos antes no existentes, llevándolos a cámaras telefónicas a las que no hubieran llegado de no haber mediado aquella circunstancia".

Y continúa: "Esto hizo que producida la inundación de las mismas, las filtraciones que se fueron extendiendo dañaran, por penetración de la humedad, los cables que presentaban fisuras en las coberturas de plomo, debido a su obsolescencia, elevando considerablemente la cantidad de líneas que resultaron afectadas, y, consecuentemente, el número de aparatos incomunicados. Así fueron perjudicados por este fenómeno, entre 10 y 12 cables de 1800 pares, cuya reparación demanda en cada caso la ejecución de 3600 empalmes, tarea de precisión que requiere largo tiempo para su ejecución". Se dispuso subsanar provisionalmente los desperfectos por medio de puentes en los cables afectados.

La normalización por medio de puentes permitirá ampliar el plazo para la reparación definitiva —que puede llegar a unos 20 días— habiéndose aclarado que las medidas tomadas impedirán que se repita la situación creada, aunque se produjeran nuevas precipitaciones de igual intensidad.

Cosecha

(Cont. de la 1a. pág., 2a. col.)

ejercen en el cuerpo, por ser ellas las que lo componen.

La declaración

La declaración está firmada por los señores Mario A. Cadenas Madariaga y Celedonio Pereda (h.) por la Comisión Coordinadora de Entidades Agropecuarias; Carlos I. M. Gómez Alzaga y Diego J. M. Ibarbia, por la Sociedad Rural Argentina; Humberto Volando, por la Federación Agraria Argentina, y Alfredo Zemborain y Jorge Zorreguieta, por Confederaciones Rurales Argentinas.

El que sigue es el texto completo de la declaración.

"Los integrantes del Consejo Asesor de Política Agropecuaria, consideran imprescindible hacer conocer a las autoridades, los productores agropecuarios y la opinión pública la forma en que se ha dado conocimiento a dicho Organismo de los precios que se proyectaban para los cereales de invierno, a regir en la cosecha 1969/70 y la opinión expresada por los mismos, en su seno.

"1 — Por nota de fecha 21 de abril de 1969 se distribuyó a los miembros del Consejo copia de un "informe reservado" sobre "Precios Oficiales para los cereales de Invierno Cosecha 1969/70". Dicho documento no indicaba su fuente responsable, porque aunque se encontraba impreso en papel de la Secretaría de Estado de Agricultura y Ganadería y había sido remitido por el secretario de Coordinación del Consejo, no estaba firmado, ni se indicaba si era la opinión de la Secretaría, de la Junta de Granos, de la Dirección de Economía, etc.

"2 — Con posterioridad a la distribución de este documento el Consejo no fue convocado por su presidente, el secretario de Agricultura y Ganadería de la Nación, para tratar este tema hasta el día 15 de mayo, no obstante que le fue solicitada su reunión por telegrama de C. O. N. I. N. A. G. R. O. con fecha 25 de abril, reiterándose la convocatoria finalmente a pedido de Confederaciones Rurales Argentinas, con una antelación de menos de veinticuatro horas. El Reglamento del Consejo dispone que las reuniones deben ser convocadas por su presidente, por sí o por pedido de cualquiera de los mismos del Consejo.

"3 — Efectuada la reunión del Consejo con fecha 15 de mayo, el secretario de Agricultura y Ganadería de la Nación anunció que se había proyectado el decreto de fijación de los precios siguiendo los lineamientos del documento que se había distribuído. Los representantes de las entidades manifestaron:

a) Que no era coherente con la creación y funcionamiento del Consejo Asesor que se adoptara una decisión de la importancia de la que se proyectaba sin requerir y escuchar previamente la opinión de este Organismo;

b) Que mantener vigente los precios que rigieron durante la cosecha anterior (1968/69) para la próxima (1969/70) significaba:

—No tener presente los aumentos producidos en los costos agrícolas como consecuencia de los incrementos de salarios, combustibles, plaguicidas, impuestos.

—Desconocer el compromiso contraído por las autoridades en marzo de 1967 frente a los representantes de las entidades agropecuarias, y reiterado con posterioridad públicamente en diversas oportunidades en el sentido de que se mantendrían precios retributivos para el sector agropecuario, ajustándose los mismos periódicamente de acuerdo a la evolución de los costos y de los valores internacionales. De acuerdo con estudios que se disponen sobre los costos de producción de trigo, solamente en una región, sobre 13 en que se podía dividir el país, el precio de $ 1650 por quintal, alcanzaba el nivel de los costos del trigo embolsado.

—Contradecir también el principio enunciado oportunamente de que los impuestos a las exportaciones, tendrían una vigencia transitoria, limitada al período durante el cual hubiere una hiperavaluación de la moneda nacional, la que ha desaparecido totalmente. Si se eliminaran los impuestos a la exportación de los productores tendrán la seguridad de percibir como precios de su producción los que permitan los niveles internacionales.

—Insistir en la equivocada teoría de la inelasticidad de la oferta agraria con relación a los precios, justamente desautorizada por la mejor doctrina y la experiencia nacional aun cuando en el corto plazo factores varios pudieron distorsionar estos efectos.

—Incurrir nuevamente en el error de creer que las predicciones burocráticas sobre las posibilidades futuras del mercado son mejores indicadores que el juego de los precios, para orientar hacia uno u otro sentido la producción agropecuaria.

c) Por todas estas razones los integrantes del Consejo, por unanimidad, solicitaron al señor secretario de Agricultura y Ganadería de la Nación que antes de adoptarse una decisión, se invitara a concurrir al señor ministro de Economía de la Nación al seno de este Organismo a fin de poder exponerle los puntos de vista de la producción agropecuaria.

La reunión finalizó en consecuencia con la misión encomendada al secretario de Agricultura como presidente del Consejo Asesor, pero con posterioridad no se convocó al Consejo, ni se lo informó de la decisión finalmente adoptada por el Poder Ejecutivo Nacional.

"4 — En atención a que por el decreto de constitución del Consejo Asesor son las entidades designadas las que lo componen por medio de sus representantes, se pondrá en conocimiento de las mismas los antecedentes que determinan este comunicado a los efectos que correspondan".

Ampliaránse los fondos oficiales para viviendas

El secretario de Estado de Vivienda y presidente del Banco Hipotecario Nacional, ingeniero Esteban Guala, disertó ayer sobre el tema "Política nacional de vivienda", en el Centro Argentino de Ingenieros. Fue presentado por su presidente, ingeniero Alberto R. Constantini.

El ingeniero Guala empezó su disertación con un detallado análisis de la difícil situación existente en el país con antelación a los planes y programas trazados últimamente, y las distintas medidas adoptadas a lo largo de los últimos años que permitieron conocer los alcances reales del déficit y sus perspectivas. Explicó que el déficit es cuantitativo y cualitativo, es decir, de inexistencia de viviendas y de unidades obsoletas o inadecuadas que se utilizan. Respecto del primer valor señaló que alcanza a alrededor de 1.460.000 unidades a lo cual debe sumarse unas 600.000 cuya vida útil está vencida y otras 200.000 unidades precarias.

También analizó la aplicación del crédito y todos los factores que inciden en la determinación de costos y precios, su relación con la cuestión social y la necesidad de ejecutar una política que contemple tan variados aspectos. Insistió en que resulta imperioso construir más y a bajo costo y que "no creemos en el paternalismo del Estado. Entendemos —agregó— que su intervención debe limitarse a aquellos aspectos en que sus funciones son insustituíbles o irrenunciables. En cuanto el libre juego de las leyes económicas asegure la posibilidad de atender a solucionar necesidades, el Estado debe —a mi juicio— limitarse a su irrenunciable rol supervisor y orientador, no al sustituíble papel de ejecutor.

"En vivienda —prosiguió el ingeniero Guala— para los sectores de menores recursos, es evidente que las leyes del mercado señalan una pronunciada incapacidad de acceso de capitales necesarios por parte de esos sectores. Hay que forzar esas leyes, entonces, si es que admitimos la necesidad de promover vivienda, si aceptamos el papel fundamental que juega la vivienda".

Hizo referencia el secretario a los planes que se ejecutan con préstamos del BID, de la AID y de otros sectores y tras anunciar la pronta ampliación de las partidas para construir nuevas viviendas para aquellos que habitaban las villas de emergencia, también dijo que se incrementará en 600 millones de pesos los fondos para viviendas para científicos y técnicos, en 400 millones de pesos para los profesores universitarios y también para viviendas estudiantiles y de magistrados judiciales de provincias.

Homenaje a un jefe militar

El comandante en jefe del Ejército, teniente general Alejandro A. Lanusse, suscribió una resolución por la que dispone se rinda un homenaje a la memoria del desaparecido general de división Martín Rodríguez, en ocasión de cumplirse mañana el centenario de su natalicio. Presidirá la comisión de homenaje el general de brigada Horacio Raúl Taladrid.

El día indicado se realizará un acto en la Recoleta, donde reposan los restos del general Martín Rodríguez, y allí se hará presente una delegación de personal superior que depositará una ofrenda floral. En los considerandos de la medida se expresa que el general Rodríguez puso en evidencia a través de su carrera en la institución altas cualidades morales, espíritu de justicia y acendrado amor a la patria. El Ejército, atendiendo a la enseñanza que dejó, se hace un deber en rendirle homenaje.

POLIESTER
100 x 100
EXCLUSIVO PARA COMERCIANTES

Solicite corredor y folletos
J. F. URIBURU 738 - VILLA PROGRESO
SAN MARTIN - T. E.: 755-6686/7075

BECAS
CURSO 1969/70
Para profesionales de la Medicina y Ciencias Afines
Requisitos mínimos:
- Ser argentino, nativo o naturalizado
- Graduado, con más de 3 y menos de 10 años al cierre de la inscripción

Inscripción e informes: Hasta el 30 del corriente en el Departamento de Educación Médica
Coronel Díaz 2110, 3er. Piso, de 15 a 19 horas
Municipalidad de la Ciudad de Bs. Aires
SECRETARIA DE SALUD PUBLICA

CALEFACCION
MARSHALL
Por aire acondicionado
SILENCIOSO
Unico con bomba de calor U.S.A.
Mínimo consumo. Sin goteo
DESCUENTOS Y PRECIOS ESPECIALES A PROFESIONALES Y EMPRESAS
BRESLER
3 SARGENTOS 392
Solicite n/técnico a:
31-5162 - 32-1850 - 42-5109

Actualidad local en pocas líneas

Club de Obras Sanitarias

Mañana a las 22, en la sede social del Club de Obras Sanitarias de la Nación, Paraguay 2060, habrá un espectáculo folklórico, con números sorpresa, organizado por el Departamento Cultural de esa institución.

Rotary Club de Villa Devoto

El Rotary Club de Villa Devoto efectuará mañana a las 21.30 una reunión extraordinaria en Pedro Morán 4151 para celebrar el nuevo aniversario patrio con la asistencia del doctor Andrés J. Abad, gobernador del distrito rotario 489. En su transcurso, recibirá su carta de organización el Rotaract Club de Villa Devoto. A los postres, el titular de la institución organizadora, señor Eduardo F. Mc Loughlin, presentará al profesor Alberto A. Roveda, quien disertará sobre "La mujer y la juventud en la patria".

Ciclo cultural de la Municipalidad

Organizado por la Dirección de Bibliotecas Municipales, hoy a las 18.30 se iniciará en la Biblioteca Boca del Riachuelo, Almirante Brown y Suárez, un ciclo de difusión cultural con una conferencia sobre "Un panorama de la poesía latinoamericana a través de la revista «Presencia»", a cargo de Fulvio Milano y Alberto Luis Ponzo. Este ciclo proseguirá mañana a la misma hora con una disertación de Miguel A. Esteva Sáenz sobre el tema: "Las plantas tienen alma", en la Biblioteca Central, Carlos Pellegrini 1174. El 30 del actual el profesor Iván Kresteff disertará sobre "Visión de la pintura desde el Renacimiento hasta Dalí y Miró" en la Biblioteca del Municipio, Córdoba 1558-60.

Fondos para La Rioja

Fue modificada la asignación de fondos con destino a La Rioja para concretar el plan de obras nuevas dispuesto por el gobierno nacional, dentro del sistema creado por la ley Nº 17.678 del Fondo de Integración Territorial. Asimismo, se aprobó la inversión para los proyectos de obras, conforme a este detalle: para el año actual, hasta 264.100.000 pesos, y para 1970, hasta pesos 59.200.000, es decir, por un total de 323.300.000 pesos.

Agasajo para niños

Mañana se realizará en Harrods, en horas matutinas, un agasajo a los niños del Patronato de la Infancia. En este tradicional acto, que se efectúa desde la fundación de esta firma, se ofrecerá a los pequeños un refrigerio y entretenimientos. Concurrirán, asimismo, las damas que integran la comisión directiva del Patronato de la Infancia e invitados especiales.

Club Hípico Argentino

Mañana a las 19 será inaugurada en la sede del Club Hípico Argentino, avenida Presidente Figueroa Alcorta 7285, la biblioteca de dicha institución. En la misma se ofrecerán a los asociados, además de las obras de carácter general, gran número de libros especializados en materia hípica que constituyen, según se informa, una colección única en el país.

Asociación Química Argentina

En la sede de la Asociación Química Argentina, Sánchez de Bustamante 1749, se realizará hoy a las 21.15 una comida de compañerismo. Han sido especialmente invitados el secretario de Salud Pública de la Municipalidad, doctor Carlos J. García Díaz, y funcionarios superiores de las reparticiones dependientes de dicho organismo.

Amigos de Olavarría en Buenos Aires

El 6 de junio, a las 21, se realizará en Paseo Colón 823, piso 11, una comida de compañerismo organizada por la entidad Amigos de Olavarría en Buenos Aires.

Las tarjetas pueden retirarse en Cangallo 683, 2o. piso, o reservarse telefónicamente por los Nos. 46-6572, 80-0412, 48-8450 y 42-0141.

Impuesto

(Cont. de la 1a. pág., 3a. col.)

anterioridad —agregaron— habían hecho un pedido de prórroga de 60 días para poder expedir su dictamen, plazo que tácitamente fue denegado con la publicación de la reglamentación de la ley. Sostuvieron, además, que las modificaciones actuales revelaban que las autoridades no contaban con los medios técnicos adecuados para poder poner en práctica el impuesto inmediatamente, y que, por otra parte, esta modificación no será la última porque ha habido improvisación en la forma en que se ha manejado.

Por ejemplo, dijeron, ahora se ofrece un paliativo con el aumento del mínimo imponible de 3 a 6 millones de pesos, pero esto alivia solamente a los muy pequeños productores y deja incólume el problema planteado

PREMIO LITERARIO PONDAL RIOS 1969
El Jurado convocado por la Fundación Odol para la adjudicación del "Premio Pondal Ríos 1969", invita a los escritores (poetas, novelistas, cuentistas, etc.) o autores teatrales menores de 30 años, que hayan publicado o estrenado obras en el bienio 1967/1968 y que no conozcan Europa, para que envíen a la Fundación Odol (Casilla de Correo 3900 - Correo Central), los antecedentes que deseen someter, antes del 1º de junio de 1969. El premio consiste en un viaje a Europa y estadía por un semestre, a efectos de ponerse en contacto con las grandes expresiones de los centros artísticos europeos.

marimekko

Eran hermanos los sujetos muertos al frustrarse un robo

LA PLATA. — La policía bonaerense informó que mediante el cotejo de las fichas dactiloscópicas, resultaron ser los hermanos Norberto y Alberto López, de 21 y 24 años de edad, respectivamente, los dos maleantes abatidos anteayer en un enfrentamiento con policías de la sección 1a. de La Matanza, cuando intentaron asaltar la fábrica y embotellamiento de gaseosas, ubicada en Zapiola 2664, de San Justo.

Los dos delincuentes muertos se hallaban en libertad condicional desde el 4 de febrero último, después de haber estado alojados en el penal de Olmos.

Norberto, de 21 años, vivía en Juan Gallo y Cerviño, de González Catán y tenía prontuario con proceso por asociación ilícita y resistencia a la autoridad y, el otro, Alberto, de 24, vivía en la ruta 3, kilómetro 44, también de González Catán. Estaba procesado por los mismos delitos. La principal actividad delictiva de ambos hermanos era el saqueo de fincas de fin de semana.

Cabecilla de una banda

JOSE C. PAZ. — En una vivienda de Miguel Cané y Muñoz, de esta localidad, la policía detuvo a Miguel Angel Moreno, (a) El Fantasma, de 24 años, quien resultó ser el cabecilla de una banda de ladrones que cometió más de cincuenta robos en fincas que circunstancialmente quedaban desocupadas.

Este sujeto se había refugiado en la vivienda de Segunda Arancibia, una mujer conocida por La Sucia, quien también fue detenida y, con motivo de las declaraciones del ladrón, se supo que sus cómplices son José Marabú, (a) El tuerto; Juan Rolón, conocido por El flaco; Juan Carlos Martínez, o Luis González, (a) Lucho; José Agüero y un tal Pepe, (a) El muñeco, todos prófugos.

El detenido Moreno admitió haber intervenido en 28 robos en casas de fin de semana y otras fincas que quedaron desocupadas temporariamente, pero todavía quedan por aclarar otros 25 hechos que, en conjunto, dieron a los maleantes un botín estimado en trece millones de pesos. La policía logró el secuestro de numerosos efectos robados y ahora trata de localizar y detener a varios individuos que adquirieron objetos robados por la banda, a cuyos otros integrantes se espera aprehender pronto.

Aclaráronse hurtos de materiales en una fábrica metalúrgica

CIUDADELA. — Pesquisantes de la Brigada de Investigaciones con asiento en Caseros, que investigaban sobre sucesivos robos de materiales en perjuicio de la fábrica Alumitex, establecida en avenida General Paz 7625, consiguieron aprehender a tres operarios infieles, entre ellos, un menor de 17 años.

Con posterioridad a la detención del menor, domiciliado en el barrio Churruca, de San Martín, que fue visto cuando salía de la fábrica con un bolso lleno de piezas de aluminio a medio terminar, fueron aprehendidos los operarios José Carusso, de 34 años, domiciliado en Hernandarias 234, de Lomas del Mirador, y Francisco Rondinelli, de 38, Irala 2572, de la misma localidad. Los tres retiraban sigilosamente piezas a medio elaborar en la fábrica que luego terminaban en sus domicilios para después venderlas. La policía estima que el monto del perjuicio asciende a tres millones de pesos. Por ahora se ha logrado la incautación de elementos por valor de 250.000 pesos.

Un presunto suicidio es investigado

A raíz de una denuncia telefónica, personal de la comisaría 38a. concurrió al departamento 4 de la finca ubicada en avenida del Trabajo 2242. Luego de violentar la puerta, los policías penetraron en la vivienda, donde hallaron el cadáver de Juan Carlos Zarrillo, argentino, de 32 años, casado, que pendía de una soga sujeta al techo de la habitación.

El cuerpo, que estaba en avanzado estado de descomposición, no presentaba signos de violencia, y en la cintura tenía una pistola calibre 22 con cuatro proyectiles. Hasta que se conozca el resultado de la autopsia, que determinará fehacientemente las causas del deceso, en la dependencia policial citada se instruye un sumario por muerte en circunstancias dudosas.

Raro episodio que provocó una muerte

REMEDIOS DE ESCALADA. — Policía local trata de esclarecer un grave hecho que originó la muerte de un desconocido que fue agredido por dos sujetos acompañados por una mujer. La víctima fue encontrada por el vecino Pedro Bronowinsky, cuando llegaba a su domicilio, Unión 2644, de la zona Oeste de esta localidad. El nombrado halló tendido en la entrada de la casa al individuo que presentaba heridas en la parte externa del brazo derecho, y al interrogarlo brevemente, le manifestó que había sido agredido por dos sujetos jóvenes acompañados por una mujer, sin dar otros detalles.

Inmediatamente, Bronowinsky fue a la comisaría para denunciar el hecho, y al concurrir personal policial se encontró a la víctima ya sin vida. El cadáver fue llevado a la policlínica Aráoz Alfaro, de Lanús, donde el médico de guardia verificó que la muerte del desconocido sobrevino a raíz de una profunda herida que interesó la vena cava inferior por la fractura del esternón. Ahora se procura identificar el desconocido y detener a los causantes de la muerte.

Gavilla homicida

MERLO. — A raíz de la detención de un menor de 17 años, que era buscado por la policía, en un "aguantadero" de Mitre y San Luis, fueron descubiertas las andanzas de una banda de delincuentes que son autores de por lo menos 35 robos y asaltos.

El menor cayó preso en el domicilio del panadero Miguel Angel Perazzo, de 31 años, quien lo tenía oculto, y que también fue aprehendido por encubrimiento. A raíz de las declaraciones que efectuaron, se detuvo a sus cómplices Jorge Raúl Enrique (a.) El Polaco, de 22 años, y Juan José Bataglia (a) El Flaco, de 20, quienes, juntamente con un tal Inocencio Castaño, muerto en un tiroteo con la policía en el barrio La Perlita, de Moreno formaban la banda que, entre otros hechos, causó la muerte de un comerciante, en diciembre de 1968, en el mencionado barrio.

La policía procura esclarecer, todavía, otros 20 delitos cometidos por estos sujetos en perjuicio de comercios y domicilios de las cercanías de esta jurisdicción.

MUEBLES
DIRECTAMENTE
EN FABRICA
LUIS XVI
ESCANDINAVO
FRANCES
8.30 a 12 y 14 a 19 Hs.
A REAL PRECIO de FABRICA!
VENTA EN FABRICA
CHARCAS 2941

La situación de docentes bonaerenses

La Agrupación Gremial Educadores de la Provincia de Buenos Aires dirigió una nota al ministro de Educación bonaerense, en la que deja constancia de las audiencias solicitadas el 7 de marzo y el 9 de mayo últimos, para exponer el criterio sustentado por la entidad con referencia a la partida correspondiente a educación del presupuesto provincial del presente año.

Dícese al respecto: "Al estructurarse el presupuesto de 1963, el sistema de cálculo de remuneraciones del magisterio fue modificado en la Cámara de Senadores, con el asesoramiento de la Dirección General de Escuelas y el Consejo General de Educación, integrado con representantes sindicales de un sector docente. Significó la ruptura de la jerarquía salarial con la rabitraria situación —reconocida por el entonces director general de escuelas, en el recinto legislativo— de que funcionarios de la jerarquía sufrían una disminución en sus haberes, por la aplicación de un sistema de porcentajes que destruía el anterior de índices, el cual aseguraba en forma proporcional y constante las diferencias de escalafón.

AGEBA reclamó anualmente la reparación de esta injusticia, en todas las oportunidades en que se trató el presupuesto provincial. Se obtuvieron paliativos a la situación con las siguientes consecuencias: los niveles jerárquicos beneficiados obtuvieron bonificaciones que no se incorporaron a sus sueldos, con perjuicios tales como jubilaciones cercenadas, bonificaciones por antigüedad no incrementadas, etcétera; otros grupos jerárquicos, sobre los cuales recae una tarea cada vez más compleja de supervisión y conducción —directores y vicedirectores—, se vieron privados de todo beneficio. La situación descripta se mantiene en la actualidad".

AGEBA encarece la solución de la situación expuesta, al disponer las mejoras salariales anunciadas para el presente año, "que constituyen —afírmase— la dilatada expectativa de los educadores de la provincia de Buenos Aires".

En Rosario atentóse con un explosivo

ROSARIO. — Ayer, a las 2.55, estalló un artefacto de regular poder explosivo, en la puerta de calle de la casa particular del secretario de Obras Públicas de la Municipalidad, ingeniero Sergio Miguel Siryi.

La casa del funcionario mencionado lleva el número 563 de la calle Washington, en el barrio Alberdi y, a raíz de la explosión de la bomba se desprendió completamente la puerta de calle, causando la onda expansiva, además, daños de menor cuantía en otros ambientes de la finca, como también en viviendas vecinas, algunas de las cuales sufrieron la rotura de los vidrios que cubren las aberturas. No hubo víctimas.

El estruendo provocado por la bomba produjo alarma en la populosa zona, llamando la atención el atentado, en razón de que el ingeniero Siryi es totalmente ajeno a los problemas de tensión que está viviendo la ciudad en estos momentos.

Un colectivero pudo evitar la acción de dos malvivientes

De singular forma fue detenido un delincuente que en compañía de otro malhechor intentaron asaltar a un colectivero en las últimas horas de anteanoche en el barrio Norte.

A las 23 en Rodríguez Peña al 1700, ascendieron dos sujetos al colectivo de la línea 17 que circulaba sin pasajeros, conducido por Justo Pastor Villagrán, argentino, de 49 años. Los desconocidos a los pocos metros desenfundaron armas de fuego y amenazaron al conductor intimándolo para que hiciera entrega del dinero que llevaba consigo, pero éste lejos de amedrentarse, aceleró la marcha del vehículo y efectuó bruscas maniobras para impedir la agresión.

Cuando había recorrido unos 100 metros se detuvo frente a un agente de la comisaría 17a. que se encontraba de servicio. Los atracadores que advirtieron las intenciones de Villagrán descendieron del rodado y huyeron a toda carrera en distintas direcciones.

El policía y el chofer asaltado persiguieron a los malvivientes utilizando el colectivo y pocas cuadras más adelante lograron dar alcance a uno de ellos, que fue detenido e identificado como Norberto Aguilera, argentino, de 26 años, soltero, domiciliado en Porvenir 335, de Lanús, a quien se le secuestró un revólver calibre 32, con su carga completa.

Un matrimonio frustró un asalto

GONZALEZ CATAN. — Cuando el comerciante Alfredo Mercado Flores, peruano, de 69 años, se aprestaba a cerrar el almacén del que es propietario, ubicado a una cuadra del kilómetro 32, se le aproximó un desconocido para pedirle que le despachara una bebida gaseosa y, ya en el interior del comercio, el desconocido, provisto de un revólver, le exigió la entrega de dinero. El comerciante se resistió, trabándose en lucha con el individuo, secundado por su esposa, María C. de Flores, la cual con un cuchillo infirió varias heridas al frustrado asaltante que consiguió huir.

Horas más tarde fue hallado en un zanjón de la ruta 3 a la altura de la calle Conde, un desconocido que presentaba varias heridas de arma blanca en el pecho y en el cuero cabelludo, y fue identificado como Arcadio Flores, de nacionalidad paraguaya, quien fue internado en el Instituto de Cirugía de Haedo. El individuo dijo a la policía que había sido asaltado por tres desconocidos que lo hirieron, pero en vista de la filiación del nombrado y la cercanía del lugar en que fue hallado, presumiblemente se trata del asaltante del almacén.

Tres procedimientos en represión del tráfico de drogas

Personal del Gabinete de Toxicomanía de la sección Seguridad Personal de Investigaciones aprehendió a Francisco Abbatista (a) Pancho o Penicilina, argentino, de 47 años, casado, domiciliado en Entre Ríos 1912, a quien se le secuestraron tres frascos que contenían cocaína.

El detenido que posee un abultado prontuario como traficante de drogas, intervino en la estafa cometida en perjuicio de la Caja Nacional de Comercio, hecho ocurrido en agosto del año último, y era uno de los pocos responsables que habían logrado eludir la acción policial.

Otro traficante

QUILMES.— En una finca de la calle Doroteo Ghioldi 820, que fue allanada, se detuvo a Osvaldo William Tipaldi, de 41 años, quien se dedicaba a la venta de drogas. La policía se incautó de dos sobres con cocaína, un tubo de vidrio con el mismo contenido y una pequeña bolsa de polietileno con novocaína que el individuo empleaba para mezclar con la cocaína.

El gramo lo vendía a razón de 3500 pesos y el monto del secuestro asciende a 375.000 pesos.

En una confitería

LANUS.— Pesquisantes de la división Seguridad Personal de Investigaciones detuvieron en la confitería bailable "El Gato Negro" de esta ciudad, al sujeto Francisco Faile, de 50 años, domiciliado en Tuyutí 1907, de Villa Industriales, el cual tenía en su poder un frasco con clorhidrato de cocaína y cinco sobres pequeños con la misma droga.

El individuo tenía a su disposición un aparato telefónico número 8260, por el que recibía apuestas ilegales, de las que se secuestraron anotaciones por valor de 889.335 pesos y 122.000 en efectivo y, también, disponía de un automóvil Valiant para sus actividades al margen de la ley.

Tiempo nublado y fresco anuncia el pronóstico

Fueron bastante agradables las condiciones meteorológicas registradas ayer en la Capital Federal y zonas vecinas. Se notaron los efectos de la baja temperatura en las primeras horas de la jornada, con una mínima de 6,8 grados a las 5.30, pero luego, al mantenerse el cielo despejado —la nubosidad fue muy escasa—, la acción de los rayos solares dio un ritmo ascendente a la columna mercurial, y a las 14.25 marcó una máxima de 17,8 grados, exactamente dentro del promedio normal que corresponde a la época.

La humedad mantúvose con porcentajes elevados durante todo el día, con un registro del 98 por ciento a las 3, la presión atmosférica elevada, y el viento prevaleció del Sur y Sudeste con poca velocidad, que no causó mayores molestias.

En el interior, en las 24 horas anteriores a las 9 de ayer, se produjeron lluvias de variadas proporciones en zonas de las provincias de Buenos Aires, Santa Fe, Entre Ríos, Corrientes, Tucumán, Santiago del Estero, Córdoba, Chaco, Formosa, Misiones, Río Negro, Chubut y Santa Cruz, se registraron heladas en regiones de Jujuy, Mendoza, sur de Buenos Aires, Neuquén, Río Negro, Chubut, Santa Cruz y Tierra del Fuego, y cayó nieve en Cerro Catedral y Esquel, de las provincias de Río Negro y Chubut, respectivamente.

Para la fecha el pronóstico del Servicio meteorológico Nacional anticipa algo nublado y fresco, con una temperatura máxima calculada en 19 grados y una mínima de 6.

Temperaturas en el interior

Información suministrada por el Servicio Meteorológico Nacional. Los datos no consignados no fueron registrados por dicho servicio oficial.

	Máx.	Mín.
Antártida Argentina, Base Gral. Belgrano	—	—
Bahía Blanca	16	3
Carmen de Patagones	14	2
Catamarca	22	15
Córdoba	15	11
Corrientes	20	18
Formosa	—	—
Jujuy	25	—
La Plata	17	—
La Rioja	17	16
Mar del Plata	14	4
Mendoza	18	10
Necochea	15	4
Paraná	18	12
Posadas	25	17
Resistencia	19	18
Río Gallegos	12	-6
Rosario	18	6
Salta	22	12
San Juan	14	10
San Luis	16	—
San C. de Bariloche	9	0
San M. de Tucumán	17	16
Santa Fe	18	12
Santa Rosa	18	4
Santiago del Estero	17	15
Tandil	13	1
Trelew	11	3
Ushuaia	—	—
Villa Dolores (Cba.)	21	10

Desde Uruguay

Montevideo	16	11
Punta del Este	—	—

OBSERVATORIO METEOROLOGICO DE "LA NACION"

Pronóstico para la región agrícola ganadera. Semana del 22 al 28 del actual

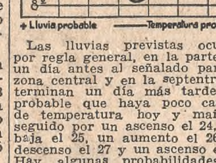

Las lluvias previstas ocurren por regla general, en la parte sur un día antes al señalado para la zona central y en la septentrional terminan un día más tarde. Es probable que haya poco cambio de temperatura hoy y mañana, seguido por un ascenso el 24, una baja el 25, un aumento el 26, un descenso el 27 y un ascenso el 28. Hay algunas probabilidades de que se produzcan lluvias en una u otra zona dentro de los límites de la región, alrededor de los días 24, 26 y 28.

INFORMACIONES OFICIALES

Pronóstico del Servicio Meteorológico Nacional válido hasta hoy a las 24

Capital Federal y alrededores

Para hoy: Algo nublado y fresco. Vientos suaves predominando del Sudeste. Temperaturas máxima y mínima pronosticadas, alrededor de 19 y 6 grados, respectivamente.

Perspectiva para mañana: Algo nublado. Poco cambio de temperatura.

En las provincias

Para hoy. Buenos Aires, La Pampa y Entre Ríos: Bueno, algo nublado y fresco.

Santa Fe, sur de Córdoba, San Luis, Mendoza y San Juan: Parcialmente nublado. Poco cambio de temperatura.

Norte de Córdoba, La Rioja y Catamarca: Nublado. Algunas lloviznas. Mejorando. Leve descenso de temperatura.

Corrientes, Misiones, Chaco y Formosa: Nublado, con lloviznas o lluvias. Descenso de temperatura.

Santiago del Estero, Tucumán, Jujuy y Salta: Nublado con lloviznas aisladas, luego tiempo inestable y poco cambio de temperatura.

Neuquén y Río Negro: Bueno y fresco.

Chubut y Santa Cruz: Nubosidad variable. Poco cambio de temperatura.

Tierra del Fuego e Islas Malvinas: Nublado con precipitaciones. Leve descenso de temperatura.

Perspectiva general para mañana. Buenos Aires, sur y centro de la zona central, sur y centro del litoral fluvial y Cuyo: Algo nublado y fresco.

Norte de la zona central y norte del litoral fluvial y provincias del Noroeste: Parcialmente nublado y fresco.

Pronóstico para la navegación

Río de la Plata: Vientos leves del sector Sudeste, rotando al Este. Algo nublado.

Costa sudeste de Buenos Aires: Vientos leves a moderados del sector Sudeste. Algo nublado.

Costa sur de Buenos Aires: Vientos leves del sector Oeste, luego de direcciones variables. Bueno.

Costa patagónica norte: Vientos leves, prevaleciendo del sector Sur. Parcialmente nublado.

Costa patagónica central: Vientos leves a moderados del sector Sudeste. Parcialmente nublado.

Costa patagónica sur y Tierra del Fuego: Vientos moderados a regulares sector Sudoeste. Algo nublado.

Islas Malvinas: Vientos moderados a regulares del sector Sudoeste. Parcialmente nublado. Algunas lluvias.

Ayer en la Capital y alrededores Temperatura, humedad, presión, vientos y cielo

Hora	Temp.	Hum. %	Pres. Baro.	Vientos*
3	7,7	98	759,7	S-5
6	7	96	760,9	S-5
9	11,5	80	762,8	S-8
12	16,2	64	763,2	SSE-8
15	17,6	63	762,3	S-6
17	16,1	65	762,3	S-6
19	11	94	762,9	Calmo
21	10,6	95	763,5	S-12
23	9,7	764,2	96	S-12

(*) Dirección y kilómetros por hora.

Máxima: 17,8, a las 14.25
Mínima: 6,8, a las 5.30

Cielo: A las 3, despejado; a las 6, despejado; a las 9, despejado; a las 12, alto-cumulus 2; a las 15, alto-cumulus 2; a las 17, despejado; a las 19, cirro-stratus 3; a las 21, cirro-stratus 2, y a las 23, despejado.

Estado de los caminos

Información suministrada por el Automóvil Club Argentino a las 18:

Provincia de Buenos Aires: Se encuentran pesados para el tránsito automotor los caminos carentes de pavimento en las zonas de influencia de Río Tala, Arrecifes, Mercedes, Lincoln, Chivilcoy, Azul, Tandil, Bolívar, Juárez, Necochea e Irene.

Zona de la Mesopotamia: Excepto en las cercanías de La Paz, Concordia, Paso de los Libres, Posadas, Oberá, y la ruta número 12, desde Corrientes hasta el Alto Paraná, en donde las carreteras se hallan pesadas, en las demás regiones no ofrecen inconvenientes de transitabilidad. Las balsas, normales.

Zonas de Santa Fe, Chaco y Formosa: La generalidad de las rutas de tierra regionales se hallan con tramos pesados para el tránsito. Las balsas funcionan normalmente.

Los avisos de lluvia

(en milímetros)

En el transcurso de las 24 horas anteriores a las 9 de ayer se registraron precipitaciones en las siguientes localidades:

Buenos Aires: Arrecifes, 4, Arroyo Dulce 3, Atucha 2, Baradero 5, Berdier 3, Blandengues 4, Bonifacio 9, Capitán Sarmiento 3, Carabelas 2, Casbas 1, Casey 2, Colón 5, Chacabuco 5, Dairaux 6, Delgado 4, Doce de Agosto 3, Don Torcuato 2, El Dorado 6, El Socorro 18, Ferré 5, Fortín Acha 7, Francisco Ayerza 2, Gahan 10, Garré 4, Giles 7, Gregorio Villafañe 2, Hunter 5, Irala 2, José C. Paz 1, Junín 3, Kilómetro 95 8, La Invencible 5, La Luisa 14, La Pinta 7, Los Cardales 5, M. H. Alfonso 4, Mariano Benítez 3, Marucha 10, Matheu 10, Morse 6, Pergamino 3, Pinamar 3, Pirovano 5, Punta Indio 10, Rancagua 3, Rawson 1, Salto 5, Salto GB 3, San Antonio 5, San Fermín 1, San Miguel 1, San Nicolás 6, Tacuarí 3, Tambo Nuevo 2, Urdampilleta 1, Vedia 7, V. de la Plaza 3, Viña 3, Zelaya 5.

Santa Fe: Alcorta 12, Alvarez 12, Arminda 11, Arequito 8, Armstrong 8, Arroyo Seco 7, Arrufó 7, Arteaga 10, Avena 1, Bernard 11, Bdo. de Irigoyen 3, Bigand 9, Bombal 2, Berabevú 10, Cañada de Gómez 23, Cañada Rica 10, Carcarañá 11, Casalegno 8, Casilda 14, Cepeda 15, Ceres 1, Clarke 5, Coronel Domínguez 4, Chabas 16, Chapuy 7, Chovet 5, Christophersen 14, Elortondo 4, El Cantor 5, El Tajamar 1, Firmat 34, Fuentes 10, Gálvez 11, Garibaldi 8, G. Gelly 6, Godoy 7, Hersilia 8, Hughes 7, Iturraspe 3, Juncal 10, Labordeboy 5, La Carolina 3, La Chispa 6, La Rubia 6, La Vanguardia 5, Larguía 3, Larrechea 3, Las Parejas 6, Las Rosas 4, Los Cardos 5, Los Quirquinchos 6, Maggiolo 7, Maizales 7, María Juana 1, María Teresa 8, M. Susana 4, Murphy 5, Pérez 4, Peyrano 15, Rafaela 6, Reconquista 1, Roldán 7, Rosario, Met. 11, Rosario, G.M. 6, Rueda 8, San Gregorio 2, San Jorge 5, San José de la Esquina 15, San Urbano 7, Santa Clara 6, Santa Emilia 7, Santa Teresa 8, Sargento Cabral 9, Sastre 11, Sauce Viejo 6, Uranga 4, Venado Tuerto 5, Villada 38, Villa Constitución 8 y Villa Trinidad 2.

Entre Ríos: Concordia 14, Gualeguaychú 9, Paraná 13, Victoria 8 y Villaguay 17.

Corrientes: Capital 2, Curuzú Cuatiá 45, Gral. Paz 18, Monte Caseros 26, P. de los Libres 22 y Sauce 13.

Tucumán: Capital 10 y Cevil Pozo 20.

Santiago del Estero: Casares 10, La Banda 1, Los Telares 5, Monte Quemado 1, Pinto 3, Sol de Julio 20 y Sumampa 6.

Córdoba: Alicia 10, Almafuerte 5, Alto Alegre 3, Arias 2, Assunta 4, Berrotarán 6, Bouwer 2, Cabrera 3, Canals 5, Carnerillo 1, Comechingones 23, Capital 19, Cnel. Baigorria 4, Corral de Bustos 17, Corralito 3, Charras 2, Chazón 2, Chilibroste 2, Deán Funes 3, Dr. Lucas A. Olmos 3, El Arañado 3, Elena 10, Embalse 1, Espinillo 7, Gigena 3, Guatimozin 4, Gutenberg 1, Idiazabal 5, Inriville 11, Isla Verde 9, James Craik 4, J. Posse 5, Laborde 10, Laboulaye 2, La Cesira 5, La Posta 15, Laguna del Monte 3, Lag. Larga 7, Las Acequias 4, Las Arrias 29, Las Junturas 3, Las Perdices 5, Leones 12, Los Cisnes 2, Los Surgentes 7, Lozada 5, Malagueño 6, Marcos Juárez 11, Monte Buey 2, Monte Leña 6, Obispo Trejo 2, Olaeta 5, Olmos 4, Oncativo 2, Ordóñez 3, Pascanas 3, Pilar 3, Ramón Cárcano 6, R. García 2, Río Cuarto GM 3, Río Cuarto Met. 2, Río Seco 7, Río Tercero 3, Saira 3, San Francisco 11, San Marcos 8, San Severo 4, Sebastián Elcano 1, Ucacha 2, Viamonte 6, Villa María 7 y Villa Rosario 4.

Chaco: Pte. de la Plaza 14 y Resistencia 10.

Formosa: Capital 49 y La Soledad 2.

Misiones: Posadas 30 y Puerto Iguazú 12.

Río Negro: San C. de Bariloche 7 y Cerro Catedral 3.

Chubut: Esquel 17.

Santa Cruz: Puerto Deseado 6 y Pto. Santa Cruz 2.

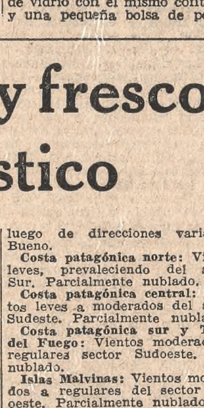

Localidades cercanas a la Capital

La fotografía muestra el local social de la Asociación que cumplirá 60 años

Cumplirá 60 años una entidad

VILLA SARMIENTO. — La Asociación de Fomento de Villa Sarmiento, realizará el domingo próximo en su local social un acto en celebración del 60º aniversario de su fundación. En dicha oportunidad se inaugurarán nuevas ampliaciones edilicias que servirán para intensificar la labor comunitaria que cumple la institución.

Al mismo han sido invitados especialmente el intendente municipal de Morón, el obispo diocesano y los ejecutivos de las instituciones de servicio de la localidad.

La Asociación de Fomento de Villa Sarmiento, fue la primera institución de bien público de este pueblo, puntal de gestiones y de todos los trabajos que contribuyeron a la urbanización de esta zona, antiguo arroyo Catanga, poblado de malezas y refugio de alimañas, hoy convertido en un centro residencial progresista de gran futuro. La subcomisaría y casi todas las escuelas adquirieron los terrenos, asientos de sus edificios, por mediación y a veces aporte de la Asociación de Fomento. Asimismo la instalación de la luz eléctrica, pavimentación de sus calles y oficina de correo también fueron producto de su iniciativa y gestiones, lo mismo que la instalación de cloacas y aguas corrientes.

Entre otras manifestaciones, recientes y actuales, mantuvo un curso de artesanía de gran relieve dirigido por destacados especialistas. Además sostiene todos los años una colonia de vacaciones para niños de escuelas primarias con gran apoyo de los padres.

Vela sistemáticamente por el cumplimiento de las normas municipales que hacen a la seguridad de sus moradores, en lo relacionado al tránsito, ruidos molestos, desagües, vigilancia policial y toda clase de infracciones en pugna con el bienestar de la comunidad.

Por todo ello el acto patriótico por realizarse adquiere un significado auténtico de los que aportan en consonancia con los nobles ideales de los próceres que forjaron la nacionalidad.

Un guardatrén que muchos aún añoran

BELLA VISTA. — En coincidencia con la celebración de los 105 años de la fundación de la localidad, por el ingeniero Adolfo Sourdeaux, la Municipalidad ha dispuesto descubrir una placa en el refugio recientemente construido por ésta en el apeadero Bella Vista, del Ferrocarril General Urquiza, en su cruce con la calle Sourdeaux.

La ceremonia fue realizada en homenaje al fundador y al guardatrén que en la década del 1950 al 60 avisaba a los pasajeros de la llegada del tren a la localidad. En el lugar no existía entonces nada que protegiera a los pasajeros, y a las 20 llegaba el trencito, denominado por ellos así, en el que viajaban muy pocos pasajeros (eran cuatro o cinco), justamente por la falta de comodidad.

Aquel guarda los acompañaba y les alumbraba el camino, despidiéndolos con un "buenas noches". No se ha podido localizar a este gentil agente del Ferrocarril Urquiza, para que participara del homenaje realizado "un poco en familia y sin protocolo", según palabras del intendente, ingeniero Rodolfo Arenaza, de la Municipalidad de General Sarmiento, quien, juntamente con el capitán Héctor Roque Plaul, descubrió la placa. Asistieron, además, otras autoridades municipales y público, siendo bendecida aquélla por el padre Juan Luis Moyano, del Colegio Máximo de San Miguel.

San Isidro

Homenaje

BOULOGNE. — En el homenaje al héroe de la Reconquista, sargento mayor Bernabé Márquez, realizado en ésta por el Instituto de Investigaciones Históricas del Fondo de la Legua, el discurso principal estuvo a cargo del secretario del instituto organizador, señor Héctor Garay.

Para esa época de las invasiones inglesas, Bernabé Márquez tenía sólo 17 años y combatió heroicamente en todas las acciones para expulsar a los invasores, acompañado de su padre, el capitán Mariano Márquez, y de su abuelo Fernando Márquez.

Se dio así el caso poco común de tres generaciones de una misma familia combatiendo juntos en defensa de su tierra.

En el acto estuvieron presentes varios descendientes de la familia del héroe recordado.

Merlo

Becas

MERLO — El Rotary Club de esta ciudad resolvió otorgar tres becas para alumnos del Colegio Nacional Manuel Belgrano, similares a las seis que desde hace varios años tiene acordadas a la Escuela Técnica Industrial Nº 1.

Propuso, asimismo, que se dé el nombre de Paul Harris, fundador del Rotary Club Internacional, a la escuela Nº 41 de este partido.

San Fernando

Sociales

VICTORIA. — Mañana, a las 20.30, en la parroquia de Nuestra Señora de la Guardia, de ésta, con misa de esponsales, se realizará el casamiento de la señorita Viviana Nanni con el señor José Carbini. Serán madrinas las señoras Carmen González de Nanni y Carlota Aschieri de Carbini y padrinos el señor Angel Mateo Nanni y el capitán D. José Carbini.

Morón

Fallecimiento

ITUZAINGO. — A la edad de 66 años falleció el señor Vicente Raspanti, prestigioso y caracterizado vecino de esta ciudad. Oriundo de Italia meridional, llegó a la Argentina cuando apenas contaba cuatro años. Se radicó en Ituzaingó en 1930, ejerciendo desde entonces el comercio.

De nobles sentimientos, se brindó con entusiasmo a la comunidad, apoyando moral y económicamente a todas sus instituciones, las que encontraron en su casa siempre la mejor acogida.

Noticias breves del interior

Presentación de un libro

MAR DEL PLATA. — Mañana, a las 20.30, en un acto por realizarse en la sede del Colegio de Abogados será presentado un nuevo libro del escritor Dr. Julio César Ranea, auspiciando el acto la delegación maplatense de la Sociedad de Escritores de la Provincia. La presentación estará a cargo del periodista José Eduardo Seri.

Penoso hecho

CORDOBA. — Un penoso hecho se registró en el kilómetro 5 del camino a Carlos Paz. Hasta allí habían llegado Oscar César Pons, de 42 años de edad, y su esposa, Susana Juárez, de 29, y de la cual se encontraba separado desde hacía algún tiempo. Habían caminado varias cuadras conversando cuando sobrevino una violenta discusión, que Pons puso fin matando a balazos a su esposa. Volvió luego el arma contra sí y se descerrajó dos tiros, que le perforaron el cráneo. Llevado a un hospital, pocas esperanzas se tenían, anoche, de salvarlo.

Asuntos pastorales

SANTA FE. — En el Palacio Arzobispal se reunieron el obispo auxiliar de Rosario, monseñor Jorge López, de San Nicolás de los Arroyos y de Rafaela, monseñor Carlos Ponce de León, y Antonio Brasca, respectivamente, y el de Santa Fe, monseñor Enrique Príncipe.

Presidió el arzobispo coadjutor, monseñor Vicente Zazpe, y en la reunión, de la cual no se dio información, se trataron asuntos pastorales referidos a toda la zona del Litoral.

Precio de la leche

ROSARIO. — Entró en vigencia el nuevo precio para la leche pasterizada y embotellada, que se fijó en $ 42, lo cual representa un aumento de $ 8 con respecto a la tarifa anterior. La venta de leche al público en el tipo "sachets" se efectuó a $ 43 el litro, un peso más de lo que se cobraba anteriormente. Los tamberos venden el producto a los minoristas a $ 32,75 el litro.

La Plata

Celebróse un convenio de permuta de maestros

LA PLATA. — Por ley del Poder Ejecutivo bonaerense, fue ratificado el convenio celebrado entre el gobierno de Tucumán y el de Buenos Aires, para la permuta de maestros de escuelas primarias y normales (departamento de aplicación). El documento de referencia fue suscripto oportunamente por el ministro de Gobierno, Justicia e Instrucción Pública de aquella provincia, doctor Ramón Alberto Gamboa y el titular del Ministerio de Educación bonaerense, profesor Alfredo Tagliabúe.

Condiciones

Para tener derecho a la permuta, se requiere de los docentes, que no se encuentren en uso de licencia; no estar bajo sumario, investigación o en disponibilidad; tener concepto profesional no inferior a bueno en el último período lectivo, y para el caso de permutas entre maestros de ramas o materias especiales, pertenecer a la misma especialidad o rama. Establécese además que los interesados deberán interponer su pedido de permuta ante las autoridades escolares de la provincia a que pertenezcan y, en su caso, podrán acompañar la conformidad del docente co-permutante.

Declaran inconstitucional un apremio

LA PLATA. — En un juicio de apremio iniciado por la Municipalidad de Florencio Varela contra un vecino para el cobro de obras salitarias —cuya primera etapa se encuentra en ejecución—, el juez en lo civil y comercial de esta capital, doctor Ferdinando A. Helm, declaró inconstitucional el procedimiento. En el fallo, el magistrado, al hacer lugar al pedido del accionado, señala que del examen respectivo sobre el juicio de apremio y sobre la regularidad y constitucionalidad de los trámites que originaron la constancia de deuda —base de esta ejecución— no cabe hesitar en admitir que la ordenanza número 3 de 1965 es el fruto de una tramitación que no ha cumplido con los recaudos constitucionales y legales que hacen a su validez.

Agrega que de acuerdo con lo establecido en el artículo 184 inciso 2 de la Constitución de la provincia, todo aumento o creación de impuestos o contribuciones por mejoras necesita ser sancionado por mayoría absoluta de votos de una asamblea compuesta por los miembros del Concejo Deliberante y un número igual de mayores contribuyentes de impuestos municipales, como también lo dispone el decreto-ley

Rosario

Perpetróse un audaz asalto a una fábrica

ROSARIO. — Perpetróse un audaz asalto en perjuicio de un establecimiento metalúrgico, cuyos autores huyeron tras haberse apoderado de dos millones quinientos mil pesos.

Alrededor de las 12.30 Juan Alberto Marelli, 30 años, casado, domiciliado en Moreno 937, y Manuel Saturnino Basualdo, 46 años, casado, domiciliado en Boulevard Rondeau 2367, contador y pagador, respectivamente, de los talleres metalúrgicos Herchamet S.R.L., regresaron a las oficinas, ubicadas junto al establecimiento en la calle Vélez Sarsfield 866. Ambos habían retirado del Banco Provincial de Santa Fe la suma indicada, con la cual debía pagarse la quincena al personal. "Cuando descendieron del automóvil, frente a la fábrica, les fue interceptado el paso por dos sujetos desconocidos, de unos 35 años de edad aproximadamente. Estos, esgrimiendo armas de fuego, se apoderaron del portafolios donde estaba el dinero que tenía en su poder Basualdo. De inmediato, previas amenazas, se dieron a la fuga subiendo a un automóvil que los esperaba con el motor en marcha.

El coche, cuya patente es C 1.582.333, de la Capital Federal, fue abandonado poco después por los asaltantes en la esquina de Pasaje Angeloni y Carriego, donde fue encontrado por personal de la comisaría 8a.

Se dio inmediata cuenta al juez de instrucción de turno, mientras la policía instruye las actuaciones sumariales y se practican investigaciones para tratar de dar con los autores.

PROFESIONALES
UROLOGIA Y PIEL
VENEREAS - SIFILIS
VIAS URINARIAS
Consult. de 8 a 12 y 16 a 20 hs.
Dr. BRIZZIO. Méd. - GARAY 1264, 1º A - 27-5430 (Constitución)
PIEL - HOSPITAL PRIVADO
MEXICO 890
T. E. 34-1238 - 30-3705
At. de 8-20 hs. - Dir. J. A. Herrera
PIEL Doctor JAIMOVICH
MEDICO
Enfermedades de la
10 a 12 y 15 a 20 hs. 49-3835
Corrientes 1665, piso 1º 46-2974
NEUROLOGOS Y ALIENISTAS
ENFERMEDADES NERVIOSAS - MENTALES
Dr. M. HELOU - Médico psiquiatra
CORDOBA 3496, 1º B. T.E. 86-1005
DENTISTAS
DENTADURAS
Inmediatas y reparaciones de urgencia. Lunes a sábados 9-21 horas. 30-7358. Carlos Calvo 384, 2º "I".
Odontólogo OVIDIO RUIZ DIAZ

Bahía Blanca

Importantes temas para las jornadas médico-veterinarias

BAHIA BLANCA. — El Círculo de Médicos Veterinarios del Sur dio a conocer el programa completo de las Primeras Jornadas Médico - Veterinarias de Bahía Blanca por desarrollarse desde hoy hasta el sábado próximo en el edificio del rectorado de la Universidad Nacional del Sur, de avenida Colón 80.

La ceremonia inaugural tendrá efecto a las 9 en tanto que la primera conferencia, por realizarse a las 10.15, estará a cargo del doctor Raúl Roldán quien se referirá al tema "Presente y futuro de la inseminación artificial". A las 11.30 expondrá el doctor Adolfo Hube, de la Universidad Austral de Chile, acerca de "Organización de los centros de inseminación artificial".

Una hora más tarde el doctor Raúl R. Roldán desarrollará el tema "Avances en el campo de la congelación de semen de bovinos". A partir de las 16.45 se realizará un panel integrado por los doctores Raúl R. Roldán, Adolfo Hube, Renato Briano, Mauricio Pineda y Jorge Villalba, con la participación del doctor Juan Carlos Chiavarino, como moderador. Serán coordinadores los doctores Fulvio Spinelli, Ricardo Badiola y Rubén P. Aróstegui.

Mañana, al as 8.30, los doctores Federico R. Stoessel y Renato F. Briano, del Instituto Nacional de Tecnología Agropecuaria, disertarán sobre el tema "Trichomoniasis y Vibriosis". A las 10.30, el doctor Mauricio Pineda, de la Universidad Austral de Chile, lo hará sobre "Problemas fisiopatológicos de la reproducción animal".

A las 14.30, el doctor Aldo Paoli hablará sobre "Estructura y dinámica edáfica en relación a los problemas carenciales de los animales. Los reguladores oligodinámicos". Por su parte, el doctor Gustavo Maleck, de la Universidad Nacional del Sur se referirá a "Evolución de la ciencia y tecnología lanar".

Posteriormente se someterán a discusión los temas tratados mediante la recepción de preguntas por escrito, que serán contestadas por un grupo integrado por el profesor doctor Mauricio Pineda y doctores Raúl R. Roldán, Renato F. Briano, Federico R. Stoessel, Aldo R. Paoli y Fulvio Spinelli.

En la jornada final, a las 8.30, hablará el doctor Mauricio Helman, de la Academia Nacional de Agronomía y Veterinaria sobre el tema "Biología de la lana y acción de los factores nutricionales patológicos y agentes externos". A las 9.30 expondrá el doctor Juan Guichandut, de la Facultad de Ciencias Veterinarias de La Plata sobre "Algunas derivaciones prácticas de la biología nutritiva de los rumiantes". A las 10.15 el tema que tratará el personal docente y de investigaciones del laboratorio de técnología lanar de la Universidad Nacional del Sur será relacionado con "Provisión y fundamentos de los métodos analíticos, químicos y físicos para la determinación de las características más importantes de la lana".

A las 15.30 el ingeniero Jorge Brun, del proyecto FAOINTA, de San Carlos de Bariloche, hablará sobre "Presentación del proyecto de investigación ovina en la Patagonia".

A las 18.15, se realizará el acto de clausura de las Jornadas. El único acto social consiste en la denominada cena de recepción por realizarse hoy a las 21, en los salones del Club Argentino, en avenida Colón 67.

Hubo cortes parciales de la energía

BAHIA BLANCA. — Registróse en esta ciudad una serie de cortes en el suministro de energía eléctrica que dejó sucesivamente sin servicio a distintos sectores. En ningún momento se produjo un cese total, mas se experimentaron inconvenientes en emisoras de radio, televisión y salas de espectáculos públicos.

Requeridas informaciones al nuevo jefe de la zona sur de DEBA, ingeniero Enrique Rodríguez, manifestó que se había producido un problema en la generación de vapor en una de las calderas; la número 2, por lo cual se comenzó a restringir el suministro a las zonas perimetrales de Bahía Blanca.

El problema fue superado totalmente en la central de Ingeniero White, reanudándose el abastecimiento del flúido de manera total.

Como es corriente se trató durante el período de reparaciones de no privar de energía eléctrica a sanatorios, hospitales, frigoríficos y muelles portuarios.

Entre Ríos

Necrología

PARANA. — Profunda congoja ha suscitado el fallecimiento del periodista Delfor L. Fernández, apreciado vecino que consagró sus mejores años a las actividades vinculadas con el periodismo entrerriano.

El extinto colega estuvo radicado en Concordia, ejerciendo la profesión en diarios y otras publicaciones locales; más adelante se trasladó a esta capital, donde siguió también desempeñando tales actividades y ocupando en varios períodos cargos dirigentes en el Sindicato de Prensa, filial local; últimamente cumplía funciones en la Dirección de Prensa de la provincia.

2000 millones para el túnel

PARANA. — El jefe administrativo de las obras del túnel subfluvial Paraná-Santa Fe, informó que en el Ministerio de Economía de la Nación se realizó ayer una reunión de la que participaron los ministros de Hacienda y Economía de las provincias de Entre Ríos y Santa Fe; los representantes del consorcio constructor del túnel subfluvial Paraná-Santa Fe, integrado por las empresas Hochtief A. G. de Essen, Alemania; Vianini S. A., de Roma, y Salav S. A., de Buenos Aires, y el representante del Commerzbank, de Alemania Occidental.

Se llegó a un acuerdo por el que se otorga a las provincias mencionadas 2900 millones de pesos, a dos años de plazo, para la financiación de las restantes obras del túnel.

Obsérvase en la fotografía la extensión del hundimiento del camino

Un sector de la ruta Nº 3 se hundió por las lluvias

COMODORO RIVADAVIA. — El temporal que durante dos días azotó a esta ciudad dejó como saldo una serie de inconvenientes, entre los que sobresale el hundimiento que se produjo en el acceso Sur, y que cortó la ruta nacional Nº 3, que vincula a Comodoro con la vecina provincia de Santa Cruz.

En un zanjón muy próximo a la playa se habían volcado grandes cantidades de tierra con el objeto de eliminarlo paulatinamente. La lluvia caída —que en 35 minutos, llegó a 22 milímetros, cantidad que habitualmente se registra como total del mes de mayo— provocó la formación de un embalse, que al rebasar la altura del camino hizo ceder el pavimento.

Se produjo entonces el hundimiento, abriéndose paso el zanjón hasta la playa, con grave peligro para un rancho construído en las inmediaciones, donde vive un matrimonio con varios hijos de corta edad.

Minutos después de producirse la rotura del dique improvisado cayó en el barranco un vehículo, cuyo conductor —extranjero, no domina el idioma castellano—, sin entender las advertencias que se le hacían, siguió adelante, provocándole el accidente algunas contusiones leves. Otro vehículo se precipitó instantes después en el mismo sitio, debido a la neblina ya que no se tomaron inmediatamente las providencias del caso. Su conductor no sufrió heridas.

Se estima que la reparación del camino requerirá varias semanas de labor, pues será necesario construir un puente antes de estudiar seriamente la posibilidad de eliminar el zanjón. El derrumbe causó averías en caños conductores de gas y agua, como asimismo en cables eléctricos y telefónicos, tendidos paralelos a la ruta, con destino al Barrio Industrial.

Entre los escombros quedó esta camioneta que se precipitó en el hoyo

Buenos Aires

Sociales

BRAGADO. — Mañana, a las 20, en la Iglesia de Santa Rosa de Lima de esta ciudad, contraerán enlace la señorita María Emilia Finger con el señor Jorge Guillermo Ruprecht. Serán padrinos la señora Lydia Emilia Frágola de Ruprecht y el señor Antonio Finger.

Neuquén

Visitó la provincia el gobernador Guozden

NEUQUEN. — A invitación del del gobierno local realizó una visita a esta provincia el gobernador de La Pampa, contralmirante Elvio Nicolás Guozden, quien lo hizo acompañado de altos funcionarios de su gobierno.

En el aeropuerto, los visitantes fueron recibidos por el gobernador, ingeniero Rodolfo Ernesto Rosauer, ministros y otras autoridades locales.

Tras una breve visita a la casa de gobierno, ambos mandatarios, acompañados de sus respectivas comitivas, se trasladaron en automóvil hasta la zona donde se está construyendo el complejo El Chocón, donde los visitantes se impusieron de la magnitud de la obra. Posteriormente regresaron a Neuquén donde fueron agasajados con un almuerzo por el gobernador Rosauer en la residencia oficial del mandatario neuquino.

Por la tarde, el contralmirante Guozden y sus acompañantes visitaron las obras del canal Arroyito-Senillosa, donde recorrieron esa importante obra de regadío que, no obstante hallarse virtualmente terminada, aún no está en servicio. Asimismo, se observó una chacra en producción.

El propósito de los funcionarios pampeanos, que partieron de regreso por vía aérea a Santa Rosa pasadas las 16, es la de aplicar los sistemas observados en Neuquén, en la Colonia 25 de Mayo, que actualmente es promocionada por el gobierno pampeano.

Santa Fe

La situación de un centro asistencial fue considerada

SANTA FE. — En un avión de la Fuerza Aérea llegó el secretario de Salud Pública de la Nación, Dr. Ezequiel Holmberg, acompañado por el director de Emergencia Sanitaria, Dr. David Escudero.

El Dr. Holmberg acompañado por funcionarios locales, visitó al Distrito Militar Santa Fe, el Liceo Militar y el Centro Nacional de Lucha Antituberculosa, con el fin de conocer dichos locales, ya que su viaje estaba relacionado directamente con las versiones o gestiones por el traslado del Liceo Militar a Recreo, y el del Centro Nacional de Lucha Antituberculosa y hospital Sayago al local donde actualmente está el Liceo.

El Dr. Holmberg concurrió al despacho del ministro de Salud Pública local, Dr. Jorge R. Sandoz, donde recibió a una delegación del Rotary Club del Nordeste de esta capital y representantes de entidades locales, que le hicieron llegar un memorial, también extensivo al gobernador de la provincia, en el cual se refieren a las gestiones sobre el traslado de los establecimientos de referencia y propician la permanencia de cada uno en sus respectivos locales.

El doctor Holmberg expresó a sus visitantes que se procedería a un estudio intenso de la cuestión y adelantó las posibilidades de que se dejarán, por el momento, en esa situación actual a los establecimientos mencionados.

Recibió posteriormente a periodistas locales, prestándose al requerimiento de éstos, interesados sobremanera en su opinión sobre los locales citados.

Al respecto el secretario de Salud Pública, manifestó, que se tratará de dar una solución adecuada, en lo posible, a todos los intereses en juego. La opinión de la Secretaría, expresó, es sólo una pequeña parte en juego.

De todas maneras existen grandes posibilidades de que el Centro y el hospital no sean trasladados. Se piensa, incluso, en ampliarlo a enfermedades trasmisibles, lo cual requeriría la capacitación de personal, cuestión que la Secretaría ya ha encarado con el envío de gente a los Estados Unidos.

Córdoba

Inauguraron obras de un nuevo templo

SAN FRANCISCO. — La comunidad católica de la diócesis de ésta vivió un día de hondo contenido espiritual a través de los actos que se llevaron a cabo con motivo de la inauguración de las obras de la nueva iglesia catedral. Las mismas corresponden a la primera parte de estos trabajos, canalizados en la empeñosa labor de la Comisión pro Nueva Catedral.

Los actos inaugurales fueron presididos por el obispo diocesano, monseñor doctor Agustín A. Herrera, autoridades civiles y militares de la ciudad, representantes de las fuerzas activas y numerosas delegaciones de los movimientos apostólicos de la diócesis.

Luego de las palabras alusivas del presidente de la Comisión pro Nueva Catedral, escribano Juan Bruno, fueron bendecidas las obras por el obispo, rezándose una misa comunitaria.

Mar del Plata

Escuela de Turismo: explican sus alcances

MAR DEL PLATA. — En reunión de prensa realizada en la Universidad provincial de esta ciudad, su rector, Dr. Luis D. Cos Cardoso, y el director de la escuela superior de turismo, doctor Eduardo Oscar Rodríguez Solana, proporcionaron amplia información sobre las proyecciones de ese establecimiento de carácter universitario que inició sus actividades en esta ciudad contando en su primer año con 140 alumnos.

El Dr. Rodríguez Solana, que tomó parte en la primera reunión de directores de escuelas de turismo hispanoamericanas, hizo saber que se había aprobado en esa reunión, realizada en la Universidad del Neuquén, una ponencia de la escuela local sobre creación de un centro de documentación tendiente a la reunión de material informativo sobre la enseñanza turística.

Se estableció, además, la necesidad de una estrecha colaboración de las escuelas superiores de turismo iberoamericanas que permitirá realizar esfuerzos conjuntos para el aprovechamiento integral de todos los recursos, y al constituirse la Federación Iberoamericana de Centros de Formación Profesional Turística con sede provisional en Neuquén, y designarse titular de la misma al rector de esa universidad del Sur, Dr. Guillermo A. Lousteau Heguy, se integró el comité ejecutivo con el representante de la Universidad provincial de esta ciudad, ingeniero Federico H. Querio.

Se encontraban presentes en la reunión de prensa el secretario de la Escuela Superior de Turismo local, Dr. Jorge O. Aguilera, y la coordinadora Sita, María Luisa Vidal, quienes completaron las informaciones haciendo saber que los estudios de la escuela local a título universitario son similares a la Escuela Superior de Turismo de España, pero con una duración de cinco años en lugar de tres.

Además del plan de estudios previsto para los cinco años, se dictarán cursos anexos de especialización y se cuenta ya con becarios procedentes de ciudades de la zona sudeste de la provincia de Buenos Aires

Catamarca

Sobre los consejos económico-sociales

SAN FERNANDO DEL VALLE DE CATAMARCA. — La Federación Económica se ha dirigido al gobernador de la provincia, general Guillermo Brizuela, haciéndole conocer el pensamiento de la Federación de Entidades Empresarias del Noroeste Argentino —que comparte la FEC— con respecto a la institución de los consejos económicos-sociales.

Tras señalar que "considera lógica la preocupación de todo gobierno de tratar de vincular su actividad a la opinión del pueblo sobre el cual ejerce su poder", sostiene que "los consejos económico-sociales deben estructurarse sobre las siguientes bases: 1) Debe institucionalizarse de manera permanente un consejo económico-social que sea único en cada provincia. 2) Debe ser un cuerpo colegiado al que concurran representantes de las principales categorías activas de la economía y debe ser representativo de los organismos empresarios, profesionales y laborales. 3) Debe tener absoluta autonomía y suficiente representatividad. 4) Debe estar organizado de tal manera que sus miembros puedan dedicar toda su capacidad y el tiempo necesario a la labor del Consejo. 5) El Consejo debe tener acceso a las fuentes informativas oficiales. 6) La necesidad del funcionamiento orgánico y ordenado de los consejeros impone la necesidad de su permanencia en el cargo por lapso que permita el desarrollo de la planificación continuada. Además, la sustitución de sus miembros debe correr por cuenta de las instituciones que los hayan designado y las resoluciones del cuerpo ser tomadas por votación. 7) El Consejo debe tener facultades para autoconvocarse, elevar proyectos y disponer de medios económicos para su funcionamiento. 8) La función primordial del Consejo debe ser la planificación y debe estar facultado para desempeñarse como órgano de consulta, y 9) El Consejo no debe ser factor de poder y debe actuar dentro del esquema constitucional".

Resumiendo su opinión, la FEC dice que el consejo económico-social "debe ser un organismo de consulta y asesoramiento, no de ejecución ni de legislación, y que su función es complementaria de los mecanismos clásicos que la Constitución establece".

Renunció un ministro en S. del Estero

SANTIAGO DEL ESTERO. — Presentó su renuncia el ministro de Economía, contador Juan Rubén Reston. La funda en razones particulares, no obstante lo cual, versiones autorizadas que venían anticipando una inminente crisis en el gabinete que preside el general Uriondo, la vinculan a desinteligencias y consecuencias originadas en la concesión de la explotación de la lotería a sucesivas empresas privadas.

PANAMELizando

Por Nélida Francisca Delcuadro AHORA $ 2.000.- por la cuarteta de hoy recibiéndolos el 2-6-69 ,a las 18 hs. en FERRETERIA MATIAS GAGO Hnos. Brasil 1380, Cap. Fed.

25 DE MAYO

El 25 de Mayo, el pueblo dirá cantando, los colores de la Patria, "Pan-Namel" está pintando!

$ 2.000.- PARA UD.!..Escriba una Cuarteta PAN NAMEL, y envíela a Zuviría 5381-Capital. Si se publica $ 2.000 para Ud. en bonos de ahorro.

PUNTA DEL ESTE
CON SEGURO DE RENTA
FRENTE AL COUNTRY CLUB
Bungalows de gran categoría, con servicio de mucamas. Terrenos de 1000 m2., gran recepción, 3 dormitorios, 2 baños, cocina amplia y dependencia de servicio, excelentes condiciones para realización inmediata
CANTEGRIL INTERNACIONAL S.A.
CORDOBA 531

Secretaría de Estado de Transporte
FERROCARRILES ARGENTINOS
FERROCARRIL GENERAL ROCA
DEPARTAMENTO ABASTECIMIENTO
Llama a Licitación Pública:

Licit. Nº	Descripción	Apertura Día	Apertura Hora	Precio del pliego
F. 7123	Bobinas p/motor de Locom. D. Eléctr. Baldwin.	9-6-69	9.—	$ 2.000
F. 7124	Suplem. p/centro de Boguie.	9-6-69	10.—	$ 500
F. 7125	Cajas de ejes, Contrazapatas, Guías de paragolp., Cpo. de caja de grasa y Placa centr. superior.	6-6-69	11.—	$ 500
F. 7126	Lona armada p/fuelles.	6-6-69	12.—	$ 500
G. 4624	Acero p/suplem. de eclisas.	6-6-69	9.—	$ 500
G. 4625	Cobre en lingotes.	6-6-69	10.—	$ 1.000
G. 4626	Caños de cobre sin costura.	9-6-69	11.—	$ 500
G. 4627	Latón estirado en barras.	9-6-69	12.—	$ 1.000
GI. 4628	Unidades compres. de aire p/señalam. electroneumát. Altern. Material a Import	16-6-69		$ 500

Los pliegos de condiciones pueden consultarse y/o adquirirse en el Departamento Abastecimiento Remedios de Escalada (Secc. Muestrario), todos los días hábiles menos sábados de 8 a 13 horas, provistos de documentos de identidad.

Las propuestas serán recibidas en la Oficina de Mesa de Entradas del Departamento Abastecimiento Remedios de Escalada los días hábiles menos sábados de 7 a 14 horas hasta el día anterior a la apertura de cada licitación y el día de la misma hasta la hora fijada en la Oficina de Apertura del citado Departamento en Remedios de Escalada

alivian y estimulan su hígado 2 grageas de...
HEPAGENOL
después de las comidas
Es un producto L.A.D.E.
RAINUZZO

SAL VANCOUVER
EXQUISITA SAL DE MESA
No contiene cloruro de sodio, o sea sal común.
SILUETA FINA Y ELEGANTE

PUNTA DEL ESTE
"EDIFICIO LAFAYETTE"
Gran categoría, departamento amueblado, totalmente financiado, 2 dormitorios, 2 baños, living-comedor y cocina, ocupación inmediata. $ 7.500.000, moneda argentina
CANTEGRIL INTERNACIONAL S.A.
CORDOBA 531

de la línea
Hoover
preferida en 102 países!
INDUSTRIA ARGENTINA
GARANTIA 2 AÑOS
ASPIRADORA Portable
Revolucionaria! Todo está contenido -con un lugar para cada cosa- en su gabinete con rueditas de fácil transporte. Manguera siempre conectada. Cepillo patentado para pisos y alfombras, a las que además peina! Caño telescópico "a botón" Se guarda en poquito espacio.
cuotas de $1.770 SIN ANTICIPOS NI INTERESES
CANJE
pagamos hasta $ 7.000 por su vieja aspiradora y hasta $ 5.000 por su vieja enceradora.
LUSTRASPIRADORA Combinada
ASPIRA a FONDO mientras RASQUETEA, ENCERA o LUSTRA! Silencioso deslizamiento sin tironeos. Cepillos flotantes para desniveles. Transmisión sin correas. Luz frontal.
PRESENTADAS POR KENWOOD ARGENTINA S.A.
cuotas de $1.330 SIN ANTICIPOS NI INTERESES
Exposición Internacional del Confort Humano
Sarargo
CARLOS PELLEGRINI 1047
a 1/2 cuadra de Av. Santa Fe
Estacionamiento gratuito: M. T. de ALVEAR (ex CHARCAS) 962
SUCURSAL LINIERS: RIVADAVIA 11150
BERELLI

Señor ESCRIBANO
Organizado por la Universidad Notarial Argentina, se iniciará el 3 de junio próximo un CURSO TEORICOPRACTICO DE ADAPTACION PROFESIONAL de cuatro meses de duración, dirigido por el Profesor Escribano Natalio P. Etchegaray, que se dictará en La Plata y Capital Federal.
Para mayor información, dirigirse en el horario de 9 a 13, de lunes a sábado, a 51 Nº 435, La Plata, o a Guido 1841, Buenos Aires.

La mujer, el hogar, el niño

Ted Lapidus y moda argentina

La colección presentada por la boutique de Agustina Paz y Eduardo Campomar, caracterizada desde su inauguración por presentar una moda muy nueva y a la vez muy personal, incluyó dos novedades absolutas. La primera de ellas, que sorprendió tanto a los invitados como a los espectadores que contemplaron el original desfile desde la calle, fue la exhibición "teatralizada" de los vestidos, con introducción a cargo de una pareja de mimos.

La segunda innovación fueron los modelos originales de Ted Lapidus, un joven diseñador francés que sabe combinar el corte y la hechura irreprochables de un sastre en un estilo clásico con un toque contemporáneo. Con insistencia en el jersey de lana, los sacos muy largos y cruzados, los bolsillos grandes y los botones metálicos, se vieron conjuntos de pantalón-saco —con preponderancia de azul marino y blanco—, tapados que casi rozan el tobillo y otros combinados con pantalón enterizo. Uno de los mejores modelos fue un tapado-levita cruzado, con corte en el talle y chambergo del mismo tono. Utilizando terciopelos blancos, negros o de un marrón luminoso, Lapidus repite una línea similar en los modelos para la noche.

En el resto de la colección abundaron los pantalones —en algunos casos en forma acampanada subrayada por un galón—, los jumpers —de cuero desflecado, con mangas desmontables, usados con "cuissardes"— y los chalecos, en algunos casos confeccionados con piel.

Un vestido blanco, con mangas anchas a la mexicana bordadas con flores negras, inició la serie de modelos para cóctel, en la que se alternaron polleras y pantalones, nuevamente el blanco y el negro, con paréntesis de color como un vestido de lamé multicolor con talle bajo y pollera en forma de corola. La colección tiene un poco de París, alguna reminiscencia de las elegancias playeras de Deauville hace tres décadas, algo de hippy y mucho de Buenos Aires.

Tapado cruzado, blanco, de jersey de lana, creado por Ted Lapidus

Fantasía en los paraguas

De la serie denominada "bandera", creada por Emmanuelle Khanh, es este paraguas de forma muy abovedada, realizado con algodón impermeabilizado y cuyo diseño representa la bandera norteamericana

Los paraguas modernos, aparte de mantener su papel primordial de proteger, también siguen la moda actual, apartándose de su forma convencional como lo demuestran las últimas colecciones de este artículo presentadas en Europa.

De forma más abovedada y profunda, tienen una superficie muy amplia gracias a las ballenas de las armazones, que alcanzan hasta 60 centímetros de largo. Además del aspecto corriente del paraguas de forma redonda, cabe señalar la aparición de un novedoso modelo de forma cuadrada.

Los colores se inspiran en los tonos de moda de las vestimentas y presentan una amplia gama de ocres, amarillos anaranjados, diversos tonos de rojo y los matices pastel, con preferencia el rosa, celeste y verde almendra, lisos o combinados, aparte de los estampados con flores, rayas irregulares, diseños geométricos y una curiosa serie denominada "bandera", creada por Emmanuelle Khanh, dirigida a la clientela joven.

En lo referente a las telas empleadas para la confección de los paraguas de primavera, además del nylon y algodón se agrega el vinyl, brillante y transparente como el cristal, que tiene gran aceptación.

Para el día las armazones son niqueladas y para la noche doradas, con empuñaduras más voluminosas, de maderas finas o de cuero, para sport, y doradas o sembradas con piedras para el paraguas de vestir.

En la mayoría de los casos este accesorio hace juego con el color del vestido, lo que obliga a las elegantes a poseer varios paraguas.

De calorías

El conocimiento del valor calórico de los principales alimentos es indispensable tanto para las dueñas de casa como para las personas que deban seguir un determinado régimen, sea para engordar o adelgazar, por lo cual consideramos útil detallar:

Carnes

Cordero asado	193,10
Costillas asadas	280,10
Costilla de cerdo	337,30
Caldo	16,72
Gallina	223,90
Hígado de ternera	123,70
Huevo de gallina	148,10
Jamón cocido	282,40
Jamón crudo	229,60
Lengua de vaca	158,40
Pollo (spiedo)	108,50
Puchero de carne y verdura	114,20
Salchichas de Viena	315,30
Ternera asada	346,60

(El valor calórico indicado se aplica a cada 100 gramos de cada alimento mencionado).

Gratín de huevos rellenos

Poner medio litro de salsa blanca. Cortar 6 huevos duros por la mitad. Sacarles las yemas. Aplastarlas con 200 gramos de hongos cortados, 4 cucharadas de salsa blanca, 2 cucharadas de perejil picado, queso rallado, sal y pimienta.

Rellenar las claras formando montaña con parte de esta pasta y colocar los huevos en una fuente para horno enmantecada. Cubrir con la salsa blanca a la que se habrá agregado el resto de la pasta. Poner a gratinar.

Consejos prácticos

— Para pelar en tiempo mínimo las remolachas cocidas se las sumerge inmediatamente en agua fría.

— Para evitarse trabajo al lavar la ropa más sucia de los chicos se la deja toda la noche en agua a la cual se agrega un chorrito de amoníaco y otro de trementina.

Detalles de la moda

Abrigo grueso, de príncipe de Gales, negro y blanco. De estilo Imperio, la pieza colocada debajo del pecho está acentuada por un cinturón de charol negro. Ciérrase con doble abotonadura. La espalda tiene un gran tablón a partir del cinturón. Se usa con zapatos y cartera de charol negro y medias también negras.

● Vestido princesa de crêpe parma. Todo su encanto reside en el escote-chal ligeramente desbocado en el pecho terminado en un nudo suave.

● Para los deportes de invierno, poncho tejido. El cuello es subido y ciérrase a un costado. Gorro haciendo juego.

● De crêpe muy liviano, vestido-pantalón con la falda, que forma grandes tablones.

Plato del día

Pesceto a la cacerola

Ingredientes: un pesceto, una cebolla entera, 3 clavos de olor, manteca y aceite, caldo, harina, una copa de vinagre, una copa de crema de leche, papas a la cucharita, zanahorias pasadas por manteca.

En una cacerola de hierro se dora el pesceto en aceite y manteca, partes iguales, con la cebolla entera y los clavos de olor clavados en ella. Cuando esté se agrega el vinagre y se cocina lentamente durante 2 horas. Si se consume el líquido se agrega un poco de caldo. Una vez bien cocinado se retira el pesceto que se pone en la parte baja del horno para que no se enfríe. Se cuela la salsa, se liga con manteca y harina y en el momento de servirlo se agrega la crema de leche. Se corta el pesceto, se arma en la fuente, se baña con la salsa y se adorna con las papas y las zanahorias.

El calzado para pantalón

El pantalón moderno, de corte recto y ancho, hace indispensable saber elegir correctamente el calzado adecuado para conservar la línea y la armonía del conjunto.

Para la calle y para la noche, el ancho del pantalón varía entre los 25 y 30 cm. y corresponde usarse con zapato de tacón, de 50 a 70 mm. de alto, siendo muy indicado para el primer caso el zapato abotinado que mantenga perfectamente el pie o la bota corta. Para la noche, según la tela del pantalón de vestir, se podrá optar por zapatos de terciopelo, raso o charol negro, con brida alta y tacón de 70 mm.

El pantalón de sport es más angosto, con un ancho entre los 22 y 24 cm. y se llevará con calzado de tacón cuadrado que no exceda de 40 mm. de alto. Los mocasines, sobrios y clásicos, de cuero bicolor o unido, son los más indicados.

Way In
Boutique
Austria 1959 — Buenos Aires
JAEGER OF LONDON: Sweaters y Cardigans de Cashmere, Lambswool, Shetland y Botany wool, algunos con polleras.
MUNROSPUN OF SCOTLAND: Sweaters Shetland, Lambswool y Cashemere también Tweeds escoceses y lisos para tailleur o pollera.
HORARIO: 10 - 13 y 15.30 - 19.
Sábados: 9.30 - 13 horas. Estacionamiento gratuito frente nuestro local.

POSTIZOS
Alquilo y PELUCAS
Colocación al instante por expertas
Mansilla 3966 - 80-0738

DESTAQUE SU BELLEZA
ALQUILANDO
el postizo de su agrado
ELIO PEINADOS
Esmeralda 1260 - T. E. 44-7364

PARIS ROMA
MOLDES
TOILES
COLECCIONES EUROPEAS
ALTA COSTURA
SANTA FE 1166 - Loc. 17
T. 42-1771

TEXTIL GAONA
Ofrece su amplio surtido de hilados de todo tipo, manuales y para máquinas hogareñas. Vta. mayor y menor. Desct. especiales a tejedoras
Gaona 2027, Ramos Mejía
(Colectivos 1 y 216)

CARMEN, NIÑAS y BEBES
Servicio integral del niño
INVIERNO ..! Tejidos, Tapados, Vestidos. Estupenda creación de Impermeables y Anoraks. Zapatería y Peluquería infantil.
M. T. de Alvear 1410 (ex Charcas). T. E. 41-7279. Belgrano 126 Loc. 35. S. Isidro. H. Yrigoyen 233, B. Blanca.

BASES de madera estilo CHINO
Atriles y Posaplatos
Trabajos a medida
Casa
BOGGIO
VIAMONTE 631 — T. E. 392-0709

COLCHONES MULTIMOL
POLIETER GOMA RESORTES
CAMAS - CUNAS - DIVANES
A PRECIOS DE FABRICA
CREDITOS
AV. FOREST 367 - TEL. 54-1427
CORONEL DIAZ 1767

CIERVOGAR
VIVIENDAS
Comunica que ha ampliado su planta industrial presentando la nueva línea modelo 70 integrada por 12 modelos de casas y necesita:
AGENTES COMERCIALES EN TODA LA REPUBLICA
con tradición y solvencia económica. Dirigirse por carta al Departamento de Agencias
Rivadavia 3000 - CAPITAL

AUTENTICAMENTE JUVENIL
la moda creada por
Equinox
"la boutique diferente"
HARRODS
1er. PISO
FLORIDA 877

PELUCAS
$ 14.900
Cabello natural 100 x 100 implantadas a mano
MANSILLA 3966 - 80-0738
SANTA FE 1660, local 21
CREDITOS

PIELES
CREDITOS a sola firma
Línea Europea 1969
Actualice su antiguo abrigo
Caracas 64 alt. Riv. 6800
LUIS SPANIER S. A.

LANERA CEVALLOS
Ofrece para la temporada Otoño-Invierno hilados de primerísima calidad, fibras sintéticas y las últimas novedades en Lanas manuales y para máquinas hogareñas. Vta. por mayor y menor. Desct. especiales a tejedoras. Virrey Cevallos 176
T. E. 45-6119

NUEVO TELEFONO
crédito universal
35-9981 al 88
SUCURSAL CENTRO
Y ADMINISTRACION CENTRAL

FUNDAS CRISTAL
Para sillas y sillones
Soldadas electrónicamente
FACILIDADES
PRIMOR PASTEUR 789 - 48-5619

ALUMPLAST
TOLDOS
DE ALUMINIO Y PLASTICO
CERRAMIENTOS
ALUMINIO - HIERRO
GARANTIA ESCRITA
VENTAS: 38-6244

Minici
Unico calzado femenino que
SE EXPORTA
A EE.UU.
Adquiéralo a Precios de Fábrica de 8 a 20 hs.
Apolinario Figueroa 1837
A una cuadra de Gaona y Donato Alvarez

Juan Manuel
Bottier
ZAPATOS - CARTERAS
MEDIDAS
Promenade Alvear
Av. Alvear 1885

Pana de nylon
veltap
luce mejor y rinde
Hermosa, práctica y duradera, resiste desgastes, manchas y arrugas. Se lava con agua y jabón.
Un producto BALTO S.A.I.C.
T. 658-3021/3

ALTA COSTURA
Realizamos hechuras en 48 hs.
Arreglos de prendas en 24 hs.
Visítenos en Maipú 863 Pta. Baja "A"
Tel. 392-4033/7535
Au Vieux Paris

TENDER®
La mejor solución para secar su ropa
Tender s.r.l.
primeros fabricantes de este tipo de aparatos en el país
TUCUMAN 313
4º - 14 32-3825
32-5156

Fábrica de Lámparas y Pantallas
Armamos regias lámparas de sus viejos jarrones o de cualquier pieza antigua o nueva. Hacemos pantallas finas de toda medida y modelos a precios de fábrica — CASA HERBERT
Santa Fe 3480 - T. E. 84-5009

DISTINCION EN SUS AMBIENTES CON
LAMPARAS Y PANTALLAS
DE
Antigua Casa Vázquez
Libertad 1132 - T.: 41-0333

PIELES FINAS
CREDITOS
TAPADOS de NUTRIA
desde $75.000
ALASKA
SUIPACHA 126
BME. MITRE 839

Rossi perez
DAMAS
EL BUEN GUSTO Y EL BUEN VESTIR NO ES UN LUJO
TAILLEURS
espigados en pura lana, cruzados .... $ 8.900
PANTALON
haciendo juego, corte moderno ..... $ 3.100
CREDITOS
Tucumán 724 - Santa Fe 1167
MAR DEL PLATA
Rivadavia y San Luis

TALÍA
modelos
Conjunto, vestido y saco $ 14.590
Tapados desde $ 19.900
Tailleurs desde $ 16.500
Vestidos desde $ 5.990
Realizamos cualquier modelo con telas Max Juda de su última colección.
Adherido a CrediFé, Credibono, Universal y Club de Compras.
Azcuénaga 1047

PELUCAS con CABELLO NATURAL
$ 16.000
"Service" especializado en PELUCAS y POSTIZOS
POZZI
MODA Y BELLEZA
AV. SANTA FE 1326
URUGUAY 1045
EN MAR DEL PLATA
SAN MARTIN 2145
CORRIENTES 1731

ALFOMBRAS de NYLON
TUFTILON
COLOCADAS
PAGUELAS EN 10 CUOTAS
CASA FRANK
SARMIENTO 2048
Tel. 49-1085/9

COLLARES
Enhebramos a la vista
Renovaciones y arreglos de alhajas sobre diseños exclusivos.
ALTER, alhajas
Santa Fe 1651, Galería, Loc. 4

GAMUZA
Cuero y lanugam legítimo con piel interior (Ind. Arg.) de fábrica al público, sacos, trajecitos, camperas. Confecciones y medidas muy finas. Especialidad en reformas, teñidos, cambio forro, etc. Calle 14 de Julio 1385 (altura Alvarez Thomas 1400). Desde Chacarita colectivos 9, 19, 44, 65, 71, 76, 80, 87, 90, 93, 94, 103, 112, 113, 127, 140, 141, 142, 227, 256, 692 y 694.
(Recorte y guarde este aviso)
L.N. 22-5-69

PELETERIA INGLESA
Joyce EISELE
NUEVOS MODELOS de ALTA CALIDAD
MAIPU 745
Tel. 392-4449

PELUQUERIA INFANTIL
"REYNALDO"
En galería LAS VICTORIAS. Atendido por: REYNALDO - MARIO - J. CARLOS - DOMINGO
LIBERTAD 956, local 21 — T. E. 42-0604

"equipamientos exclusivos"
muebles sobre diseño - modulares - infantiles
creamos al nivel de su inquietud
15-20 hs. 772-6132

su cuerpo no es un árbol...
detenga su otoño con nosotros ... y véase después
INSTITUTO YOGA DELIA BRONFMAN
Obligado 1282 - T. 73-2144
Buenos Aires

FABRICA
Sillones de estilo Luis XVI, dormitorios, petit-muebles
JOSE MARTI 15
(altura Rivadavia 7600)
RETAPIZADOS
FACILIDADES

OFERTAS DE Boutiques

ROSETTA BOUTIQUE
Compra y Vende sus Vestidos
VIRREY LORETO 2551, 29, 12
T. E. 76-7792

REGALOS DE BODAS
Platería - Porcelanas - Cristales importados y nacionales, provenientes de casamientos distinguidos a precios de verdadera oportunidad. RIVADAVIA 4164, 1er. PISO 87-5908

LA CUEVITA
Alhajas
Plata, Oro y Brillantes
Composturas y Reformas
Montevideo 805

PIEL SINTETICA
TAPADOS EN 40 GUSTOS EXCLUSIVOS
IMPORTADOS U.S.A.
ARENALES 1302
esquina Talcahuano

RUTH
Presenta su Colección de:
VESTIDOS - TAILLEURS
TAPADOS - PANTALONES
PEDIR HORA — 32-1814

Vogue Sport
presenta
una surtida mercería con garniture de última moda
y los famosos
MOLDES "ALEX" en:
VOGUE SPORT
Callao 1155, Tel. 41-9443
LAS MORANITAS: 25 de Mayo 267 (Morón)
LA CASA DEL BOTON: Belgrano 353 (San Isidro)
LA CASA DE LOS HILOS: Av. Luro 3171 (Mar del Plata)
CHE-RAITI: 4 de Abril 914 (Tandil)
CHIESA HNOS.: Av. R. S. Peña 223 (Junín)
BIARRITZ: H. Yrigoyen 8974 (Lomas de Zamora)
LA PAZ: Av. Maipú 2480 (Olivos)

TODO EN 10 CUOTAS!
Alfombras - Cortinas - Rieles - Retapizados - Fundalistas para sillones, colchas - Todo en 10 cuotas - Dec. Centro. Cangallo 1717

LIMPIEZA PIEL SINTETICA
ESPECIALIDAD
TINTORERIA KABUKI
TALCAHUANO 1264 • T. E. 44-8643

CLEMEN
Lencería fina. Modelos exclusivos en seda natural y nylon. Manteles y sábanas
Cerrito 1213 - T. E. 42-8611
En Mendoza: 9 de Julio 997
AD. CREDIFE T. E. 30216

Pelucas Postizos
Confección venta y alquiler de postizos en cabello natural
Créditos
Galería JURAMENTO
Local 67
CABILDO 2092 - T. E. 78-9340
Favorézcase con nuestra OFERTA SEMANAL

VANDOR
TELAS y PRENDAS EXCLUSIVAS

Unicamente en Av. SANTA FE 1313 SUIPACHA 825 - PARAGUAY 605 CABILDO 2280, loc. 103 - Av. SANTA FE 2450, loc. 40 - SANTA FE 1670, loc. 22
CREDITO PERSONAL VANDOR
CREDIBONO - UNIVERSAL
CREDIFE - DINER'S CLUB

PSICOLOGIA FAMILIAR

Nada más bueno que la voluntad

Profesor Ariel E. Bianchi

La voluntad es una función psicológica que se revela en el hacer y en el no hacer. A veces se requiere más esfuerzo voluntario para lo segundo que para lo primero. Pero sea lo que fuere, lo esencial del acto volitivo es su expresión de autonomía, de decisión consciente. Es decir, todo lo contrario de la pasividad o de la inercia.

Hay gente que parece que hace muchas cosas porque la empujan o ha caído en un sistema cuyos engranajes obligan a moverse. Pero sin voluntad propia se decae apenas estamos librados a nuestra iniciativa.

Así, es común hallar adolescentes que padecen de una débil disposición para la acción —llámese estudio o trabajo—, y se refugian en algo que aparentemente los tranquiliza: "Tengo muy poca voluntad, quiero, pero no puedo".

¿Realmente es así? Un adolescente abúlico (no mediando razones de enfermedad o trastornos orgánicos) puede ser alguien que usa como defensa la pereza. Actuar, hacer, es siempre un riesgo de que las cosas salgan mal, a pesar del esfuerzo.

Hay gente que opta por la variante de no hacer, para evitar el fracaso posterior, y se engañan repitiéndose: "Yo soy capaz de hacerlo, pero me faltan ganas". Para quienes, sanos de intención, procuren romper el círculo vicioso de su débil voluntad van estos consejos:

1º: Crea en su voluntad. Creer en ella es empezar a fortificarla, decía un gran autor. Creer en su voluntad es tenerse fe, confianza, ganar en seguridad.

2º: La voluntad se moviliza poco cuando se halla débilmente motivada. Las causas son especies de resortes internos que cuando son oprimidos empujan a la acción. Analice las cosas que hace, descubra sus motivos, conéctelas con las cosas que no hace, y verá que los resultados cambian.

3º: En un esquema clásico la voluntad se manifiesta luego de un proceso deliberativo que culmina en una decisión. Hay gente que no actúa porque nunca se decide, delibera demasiado. Conviene deliberar, pero prudencialmente. El exceso de deliberación es una manera de postergarlo todo.

4º: Una vez decidido, ejecute lo antes posible. Recuerde que el infierno está empedrado de buenas decisiones que nunca se cumplieron.

5º: Conviene trazarse metas de corto alcance, dividir los propósitos distantes en sus metas más cercanas. Nada estimula más que ver que ya hemos hecho algo en lo cual podamos apoyarnos.

6º: Al perezoso le conviene por norma higiénica comprometerse en una acción con otros. El verse obligado a hacer debilita los esquemas pasivos y crea hábitos de acción.

7º: Exíjase en todo momento un ritmo más ágil. Rompa sus conductas de 1º de mayo. Buen ritmo no es igual que precipitación o torpeza.

8º: No se limite a pensar, desear, sentir; haga, concrete, realice.

9º: Un hombre con voluntad es más dueño de sí, más dueño de sus actos. Siéntase capaz de trazar su destino.

PELUCAS
desde $ 1500 por mes
APLIQUES: desde $ 1000 pmes
También alquilamos. Créditos
Leo-Nel - Directorio 2891
T. E. 612-7573

ANDREA
AMPLIA SUS ACTIVIDADES
DEPILACION - MANICURA
BELLEZA INTEGRAL
Atendido por expertos profesionales
NOVA - POCHI - MABEL
en Belgrano - GALERIA BELDOMUS
Pampa 2029 - Loc. 8 - Tel. 78-7794 y 781-1098
Pedir hora

La moda en Alemania

Berlín. — Las empresas de ropa femenina de Berlín presentaron juntamente con sus colegas extranjeros las colecciones para el otoño-invierno 1969-70. Los pantalones, como atuendo para la mujer, representaron un tema de especial importancia, complementados con chaquetas de piel con motivos estampados para la calle, y para la noche acompañados con casacas elegantes. Se subraya el talle con cinturones y pespuntes y las faldas son amplias. Son materiales predilectos las telas de lana de doble cabo, "tweed" con diseños llamativos, "mohairs", terciopelos y jerseys de colores marrón, blanco, negro, azul y gris en todas las variedades posibles

MIENTRAS SE AGUARDA AL PEDIATRA

Resfríos

Por el doctor BRAIL

Este otoño trae bastantes resfríos, molesta perturbación rinofaríngea, de la que todo el mundo tiene amplia experiencia por haberla sufrido en carne propia.

Buen dolor de cabeza resulta para investigadores y fabricantes de drogas, y también para los médicos y pediatras, el querer definirlo, buscarle una etiología satisfactoria y, por encima de todas las cosas, curarlo.

Viene a mi memoria una clase magistral del titular de la materia, profesor Florencio Escardó, dedicada justamente a este tema, en apariencia intrascendente, pero que en la práctica suscita la pérdida de miles de horas de asistencia escolar y medidas no siempre satisfactorias de los padres para que sus hijos no lo sufran con frecuencia.

En primer término hay que recordar que existen varias barreras naturales, desde la membrana ciliar que evita el avance al foco perturbador, las pituitarias, la secreción lacrimal, el estornudo y la presencia de esos "bomberos" siempre prestos a apagar "el incendio" en cualquier región del organismo, que se conocen como leucocitos. Pero, además, existe una serie de bacterias saprófitas, que viven en las mucosas del naso fárinx, y que prestan ayuda inestimable para mantener indemne el medio.

La agresión viral o el desequilibrio de la alcalinidad en ese "habitat", provoca la afluencia de las fuerzas locales para restablecer la normalidad, y allí comienzan los estornudos, la secreción acuosa nasal, la congestión y obstrucción de esa vía respiratoria, para proseguir con una eliminación de mucosidades más espesas que en algunos casos marcan la presencia de estrías sanguinolentas. Este período, a su vez, señala la reconstrucción de la mucosa alterada y el triunfo del organismo en su lucha contra el factor extraño.

Un famoso médico inglés sostenía que el resfrío atendido por un buen profesional tarda en curarse tres semanas y, en cambio, librado a su suerte "three weeks". De lo poco que puede decirse figuran no arropar excesivamente a los niños, vida al aire libre, vitaminas A y C, y sólo al comienzo algún antihistamínico.

Consejos

Para evitar los sabañones: Remojar las manos y los pies, amenazados de sabañones, en dos litros de agua salada con 500 gramos de sal marina (a 37º). Luego aplicar un aceite de origen vegetal.

El riego de las plantas: Para regar las plantas hay que esperar que hayan agotado prácticamente su reserva de agua, con el fin de que el aire, indispensable para las raíces, tome el lugar del líquido en las partículas de tierra. Deben regarse cuando la superficie aparece seca, o si al golpear la maceta ésta tiene sonido claro, mientras que ese ruido es mate cuando la tierra está saturada.

Creaciones Karina
Pelucas
Oferta: Postizos
$ 15.000
Cabello Natural 100 %
SERVICE INTEGRAL DEL POSTIZO
FABRICANTES 41-9660

equipamiento de cocinas
$ 13.500
Mesa ϕ 1,20 m. Tapa ench. laminado plástico
makro
Westyn
Av. Maipú 3298, Olivos
Tel. 791-0955

Muebles medievales, iluminación art nouveau... con personalidad.
SAPIRE
Uruguay 1064
Tel. 44-4773
Buenos Aires

marimekko

Por fin!!!
badedas
Importado de ALEMANIA
SUMERJASE en un baño de belleza, vitalidad y bienestar.
GOCE con la espuma de BADEDAS, creado para protejer su delicada piel.
ESTIMULE la circulación sanguínea, complete la reserva de grasa natural
badedas
CONTIENE:
• 5 Vitaminas
• Extracto de castaña de la India.
IMPORTA badedas
y REPRESENTA: J.A.Caro - Corrientes 785 - Cap. - 392-3003

Oferta
PEINADOS desde $ 200
DUCALE
Tintura $ 1.100, Permanente $ 1.100, Claritos $ 1.500, Limp. cutis $ 1.000
Charcas 1589 - T. E. 44-5157

PIELES PARA USTED
MAGNIFICOS MODELOS
Seriedad, Calidad, Economía
LO MEJOR EN PIELES
Visítenos. Reformas a nuevo
Billinghurst 1717, 1º p. A. 83-8132

DESDE
• FLAUTAS DULCE $ 990.-
• TONETES $ 280.-
• FLAUTAS MELODICAS $ 5.400.-
PARA COLEGIOS
TODO PARA BANDAS RITMICAS • LITERATURA INFANTIL PARA INFORMACION DOCENTE Y ENSEÑANZA • LINEA COMPLETA DE TEXTOS PARA CONSERVATORIOS.
LO MEJOR ESTA EN daiam
TALCAHUANO 139
46-6510 • BS. AS.
CREDITOS • PRECIOS ESPECIALES A COOPERADORAS • ENVIOS A COLEGIOS INTERIOR
ABIERTO DE 8 A 20 HS.
SABADOS: 8 A 13 HS.

FLOR DE LIS
Palmito
INDUSTRIA PARAGUAYA
al palmito fresco FLOR DE LIS le pone el sello

¡NO LAVE PAÑALES!
"Diaper Service"
Los entrega a domicilio. Lavados y esterilizados. En Cap. Fed. y Zona Norte, Gr. Buenos Aires
78-6748 — 73-0305

NO REGALE - CANJEE
SUS ADORNOS, ANTIGUEDADES, OBJ. DE ARTE, ALHAJAS ANTIGUAS, LIBROS ANTIGUOS O LO QUE NECESITE
"EL CANJE" (R.)
LIBERTAD 449. 35-7844
TAMBIEN SECCION COMPRAS

Precios exageradamente bajos.
$ 9.999
ROPERO: Ventajas de cómoda y chiffonier.
$ 1.777
GAVUBANERA: Pintada al laque blanco.
$ 3.888
SILLA DE PASEO: puede usarse como cunita.
$ 3.999
DIVAN CUNA: Extensible a cama de una plaza.
Gavuzzo Hnos.
SANTA FE 1441
Cabildo 850 - Rivadavia 3940
de Zamora: Italia 20 esq. Laprida
Olivos: Av. Maipú 2710

BIC
no está en la luna...
BIC
está en la tierra!
BIC es la organización industrial en bolígrafos más poderosa de la tierra: orgullosamente exhibe una producción y venta certificada de 5.000.000 de unidades diarias,
que se venden en 123 países y se fabrican en 16: Argentina - Australia - Brasil - Canadá Chile - EE.UU. - España - Francia - Inglaterra Italia - Japón - Nueva Zelandia - Portugal Sudáfrica - Suecia y Uruguay.
Nadie puede decir lo mismo!
Para que no se equivoque ni lo engañen, estampamos en cada bolígrafo esta marca mundial de garantía:
BIC
PARA ESCRIBIR MEJOR... BIC SEÑOR!

CRIVELLI Y ASOCIADOS
ahora...
en EUROPA la última moda se llama ANGORA.
Ya en Buenos Aires, Cía. BAUS S.A. la tiene en forma exclusiva.
De calidad internacional importada de INGLATERRA
EXCLUSIVIDAD EN TEJIDOS IMPORTADOS
* esta tela de excepcional calidad se distingue por la increíble calidez, ideal para tapados, sacones, sacos para damas y también sobretodos para caballeros. Viene en un ancho de 1,45 mts. y una extensa gama de colores de última moda en EUROPA
Representantes exclusivos
BAUS COMPAÑIA BAUS S. A.
Maipú 812 - 1 F - T. E. 392-3327 Buenos Aires

Estudiantes: triunfo resonante de un fútbol impetuoso

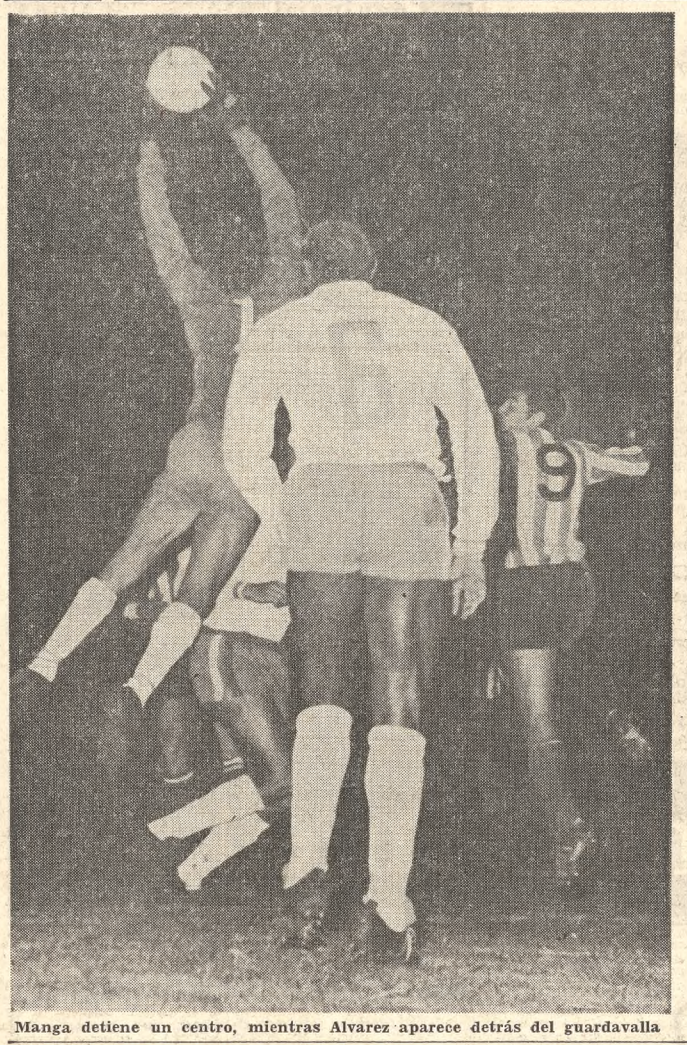

Manga detiene un centro, mientras Alvarez aparece detrás del guardavalla

Flores, primer tanto

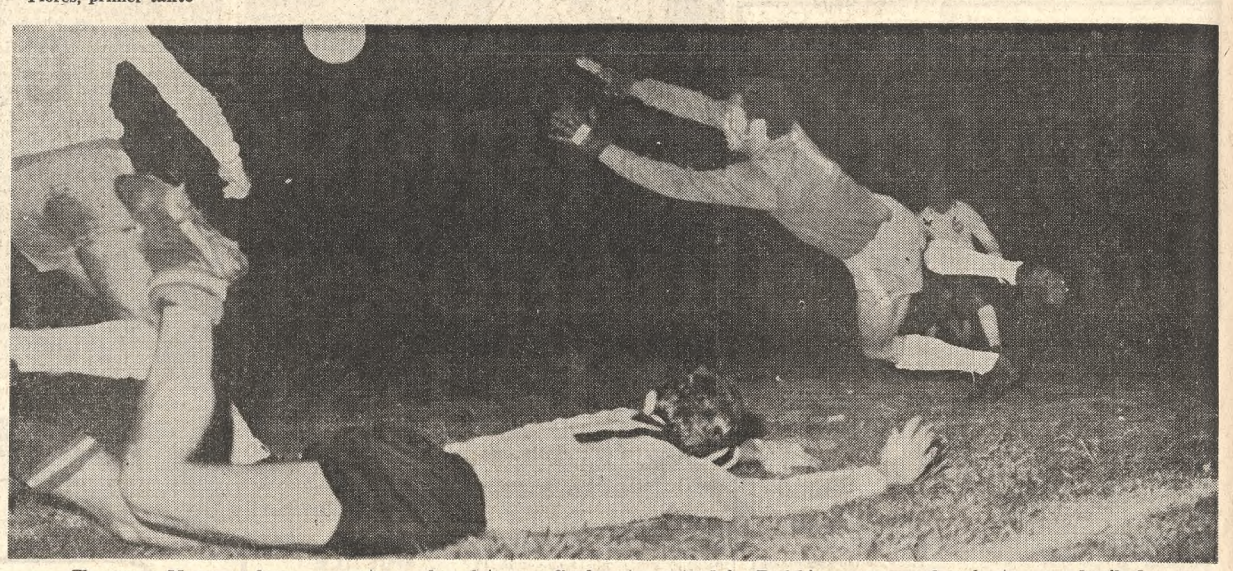

El arquero Manga se lanza para atrapar la pelota, que finalmente contendrá. Rudzki aparece en el suelo, tras ser derribado

Scorers: Flores y Conigliaro

Estudiantes de La Plata al vencer anoche en su estadio a Nacional de Montevideo por 2 a 0, en el desquite de la final, se consagró campeón del torneo por la copa Libertadores de América, título que alcanza por segunda vez consecutiva. En el primer tiempo vencían los platenses por ese score.

Los momentos previos al encuentro fueron un anticipo de la fiesta que iba a vivir la extraordinaria multitud que colmó el estadio platense. Alternando con marchas patrióticas y populares, fueron irradiados por los micrófonos los goles conquistados por Estudiantes en sus triunfales presentaciones internacionales de las últimas temporadas.

Una nube de más de 90 fotógrafos corrió al centro del field para recibir —a las 21,7— a Estudiantes, que fue el primer equipo en salir, en medio de una atronadora ovación que le preparó su encendida tribuna. Y volaron por los aires, banderines, globos y papelitos multicolores, lo que, unido al estruendo de la cohetería —con humo color naranja—, otorgó especial matiz a esa inolvidable recepción. Dos minutos más tarde y en medio de la humareda que todavía envolvía el field, salió el equipo uruguayo, que también tuvo un cordial recibimiento.

El partido

La primera acción peligrosa fue de Malbernat contra Cubilla. Siguió la acción y el mismo Cubilla fue penado por offside. Se advirtió claramente que los protagonistas estaban bajo una opresiva sensación de responsabilidad.

Sobre los 3 minutos Alvarez concedió el primer tiro de esquina y a los 4 tiró Verón y rechazó el mismo Alvarez. Más incisivo Estudiantes, a los 6, llegaron con perfecta pared Rudzki y Verón pero interceptó Alvarez, mientras en el otro sector Poletti era exigido cuando falló la ley del offside y García quedó solo, pero apremiado por Togneri remató afuera.

Las interrupciones seguían afeando el espectáculo y a los 11 Bilardo tuvo una clara ocasión, pero pese a acomodarse tiró muy desviado. Nacional tornó a cargar y Poletti en dos ocasiones salió de su valla para interceptar la pelota. Primero cuando cargaba Rubén García y luego apremiado por Cubilla y Espárrago.

Lucha deslucida

Después del cuarto de hora desapareció todo asomo de fútbol. Comenzó una retahila de puntapiés solapados, forcejeos y cuanta acción ilícita permitiera el árbitro. Sobre los 18 minutos hubo un centro de Conigliaro, llegó Flores en momento oportuno, pero su cabezazo fue contenido por Manga, mientras que en el otro sector era Cubilla el que tiraba sin puntería habilitado por Prieto.

La primera jugada de emoción sobrevino a los 25 minutos cuando Rudzki, habilitado por Verón, tiró hacia un ángulo y Manga, en magistral intervención, echó al corner por sobre el travesaño. Otra buena acción se produjo a los 27, cuando combinaron Verón y Rudzki, hasta que finalmente Conigliaro tiró sin puntería. En el otro sector Mujica, el de potente shot, probó desde larga distancia pero la pelota pasó lejos del arco.

Dos goles de Estudiantes

Al llegarse a los 32 minutos se estremeció el estadio. En uno de los tantos fouls —éste concedido por Mujica— Madero se aprestó a un tiro "de pizarrón". El laboratorio de Zubeldía volvió a funcionar y esta vez la cabeza de **Eduardo Flores** llegó a la red con soberbio cabezazo. Desesperado, Nacional se lanzó al ataque con todos sus hombres. Por nervioso, Prieto marró un buen pase de Morales; después hubo una media vuelta —penada por ilici-

(Cont. en la 19 pág., 1a. col.)

Conigliaro tira antes de que intervenga Alvarez

El título fue para el mejor

Cuando en 1967 Estudiantes de La Plata apareció en el fútbol argentino como una fuerza poco ménos que arrolladora, no faltó quien asegurase que todo iba a durar casi lo que un suspiro. Y los que sustentaban esa teoría afirmaban que el equipo carecía de "hombres de calidad" para continuar en la ruta de los éxitos.

Sin embargo, esos agoreros pronósticos quedaron en eso, en simples vaticinios sin ningún basamento, porque Estudiantes se encargó con su fe, con ese espíritu inclaudicable que lo caracteriza y con su trabajo sin pausa, de alcanzar algo que para muchos sólo es un sueño: ser el conjunto argentino que logró más títulos internacionales.

Nacional fue el rival de turno y, como tantos otros, sucumbió en esa maraña que resulta casi imposible de descifrar y que tantos padecieron sin resolverla. Las esperanzas de los uruguayos de conquistar la copa Libertadores de América por primera vez, bien es cierto que desaparecieron en gran parte en el estadio Centenario, pero no por ello podían ser descuidados. Estudiantes tenía presente aquella lección que le dio Toluca y desde el primer instante impuso su fútbol fuerte, sin concesiones, que ahogó a los perdedores.

Claro que no todo salió como estaba previsto, pues al estar Prieto menos asediado por Pachamé y Cubilla correrse al medio, el arco de Poletti pasó por algún sofocón, debido al desconcierto de Aguirre Suárez y a pequeñas flaquezas de Malbernat. Mas, todo eso se borró con el accionar ofensivo de los argentinos, que por las puntas aprovecharon la lentitud de sus adversarios y crearon claros que aportaron la cuota de riesgo suficiente como para que Manga fuese constantemente requerido.

Ya con un resultado que presagiaba el éxito, Estudiantes empleó en el segundo período una táctica acertada, pues movilizó constantemente la pelota, a la vez que esperó a los uruguayos, que, lógicamente, se lanzaron a un ataque tan desesperado como infructuoso.

De esta forma, los ganadores tuvieron a su favor la réplica, siempre encabezada por Verón, gran valor, y Conigliaro, pues los pocos problemas defensivos de la etapa anterior desaparecieron al crecer la figura de Aguirre Suárez, de notable desempeño. Paulatinamente, el juego se enredó, pues Nacional no contaba con argumentos suficientes, salvo el estoicismo y voluntad de Cubilla, para derribar el muro que se le oponía.

Así Estudiantes agregó un nuevo eslabón a esa ya larga cadena repleta de hechos importantes. No sólo retuvo la copa Libertadores de América, que se había adjudicado en 1968, sino que demostró que fue el mejor. Ahora tiene una vez más las puertas abiertas para alcanzar el codiciado título mundial interclubs, y retener la copa interamericana. Y a esta altura, pensar que puede lograrlo no es una utopía ni mucho menos, pues, simplemente, Estudiantes demostró sobradamente que está para cualquier hazaña.

Felicitación

El presidente de la Nación envió a las autoridades de Estudiantes de La Plata un telegrama cuyo texto es el siguiente: "Cordiales felicitaciones por esta nueva conquista. Ella revalida los méritos que han hecho de vuestra institución una digna representante del deporte nacional."

Estudiantes 2 v. Nacional 0

Jugado anoche en 51 y 1, La Plata, cancha de Estudiantes.

Abitro: Omar Delgado (Colombia). Linesmen, José Varrone (Venezuela) y Rafael Hormazábal (Chile).

Estudiantes de La Plata: A. J. Poletti; N. Togneri, R. A. Aguirre Suárez, R. H. Madero y O. M. Malbernat (capitán); C. S. Bilardo, C. O. Pachamé y Eduardo R. Flores; Ch. J. Rudzki, M. N. Conigliaro y J. R. Verón. Guardavalla suplente, N. M. Errea. Director técnico, Osvaldo Juan Zubeldía.

Nacional: H. Correia de Arruda "Manga"; L. L. Ubiña, A. G. Anchetta, E. W. Alvarez (capitán) y J. M. Mujica; J. W. Montero Castillo, I. Prieto y V. Espárrago; L. A. Cubilla, R. O. García y J. C. Morales. Guardavalla suplente, W. Dogliotti. Director técnico, Alfredo "Zezé" Moreira.

Primer tiempo: 32 minutos, Flores (E.); 37 Conigliaro (E.).

Segundo tiempo: No hubo goles.

Resultado de la primera final: Nacional 0 v. Estudiantes 1.

Recaudación: 12.531.600 en concepto de entradas generales y 4.573.000 por plateas; total: 17.104.600 pesos.

Conigliaro segundo gol

Cabezazo de Eduardo Flores, que se anticipa a la acción de Emilio Alvarez

PUBLIMEN

Abricoat Oscense

El abrigo de corte impecable, liviano, ágil, cómodo, para el hombre activo de la gran ciudad.

Lúzcalo este invierno y no se extrañe si alguien descubre en Ud. la influencia europea. Porque el Abricoat Oscense la tiene.

LOPEZ VIÑUALES Y CIA. I. y C.S.A.

"La mayor experiencia del país en la confección de prendas muy finas"

Adquiéralo en el agente Oscense de su zona.

Oscense® CREACIONES PARA CABALLEROS

Oscense CREACIONES PARA CABALLEROS

Casa Cortés

CATEGORIA EN EL VESTIR DEL HOMBRE

AVENIDA SANTA FE 2622 - CAPITAL

La Plata festejó intensamente

Culminación: la vuelta olímpica

(Cont. de la 18 pág., 6a. col.)

ta— de Verón, que era celebrada por la tribuna.

Y a los 37 otra ovación atronó el ambiente. En un rincón del campo Pachamé —había sido puesto en movimiento por Madero— luchó por la posesión del balón con Anchetta y Ubiñas. Salió ganancioso y ejecutó un centro hacia atrás que se apresaron a cabecear Mujica y Verón, la pelota salió hacia un costado y **Conigliaro**, sin custodia, batió a Manga con violento shot a media altura. Protestaron vanamente el gol los jugadores de Nacional aduciendo off-side, pero era difícil determinar si la pelota había sido cedida por Verón o Mujica.

Volvieron los peligrosos forcejeos y golpes arteros, algunos auténticos y otros fingidos. El referee colombiano se mantuvo imperturbable y aunque Nacional pujó por descontar lo hizo sin orden, mientras que Estudiantes controlaba el juego.

Segundo tiempo

Ambos equipos iniciaron el segundo período sin cambios. La primera inquietud para el arco de Poletti se produjo al minuto cuando una desinteligencia entre el árbitro y uno de los linesmen permitió la entrada en off-side de Rubén García y Poletti se arrojó a sus pies para impedir el tanto.

A partir de entonces el espectáculo empeoró con varios choques donde, en especial los jugadores de Estudiantes, quedaban en el suelo. Sobre los diez minutos, Anchetta ejecutó un tiro libre, la pelota llegó a las manos de Poletti, que la perdió intempestivamente, y la recobró mientras Cubilla hacía gestos como reclamando gol.

Todo Nacional adelantó líneas al tiempo que Estudiantes adoptaba una tesitura eminentemente defensiva. Y a los 13 minutos se salvó milagrosamente el arco del campeón de América, cuando Malbernat dejó pasar el balón por sobre su cabeza y García la cabeceó muy débilmente a las manos de Poletti.

Nacional al ataque

Estudiantes esperaba un feliz contraataque para sacar partido del adelantamiento de su rival. Centreó Mujica y Cubilla, impedido por Aguirre Suárez, no llegó a cabecear. Poco después Poletti volvió a arrojarse al suelo cuando García se aprestaba a centrear dentro del área hostigado por Malbernat.

Recién por los 20 minutos pudo llegar Estudiantes en situación de gol, pero la combinación Pachamé-Rudzki la finalizó Bilardo con tiro exageradamente alto. Sobre los 23 se produjeron dos cambios: Silveira entró por Rubén García y Ribaudo sustituyó a Rudzki y casi de inmediato Aguirre Suárez salvó a su arco de una caída inminente cuando el tiro de Cubilla sobrepasó a Poletti y la pelota entraba arrestó el zaguero con sumo acierto.

Cuando se quiere jugar

Los ataques de Nacional eran auténticamente masivos, pero sin el menor asomo de calidad. Así se produjeron borbollones que no presagiaban nada bueno, Poletti cada vez que entraba en acción trataba de aquietar la pelota contra el piso esperando una cesión feliz para el contraataque.

Por largos trechos el campeón quedó sin avanzar, esperando que el tiempo y la impaciencia fuera desgastando a Nacional. Tiró Prieto desde buena posición en forma desviada, mientras que por los 34 minutos en una combinación Verón-Conigliaro éste último remató desviado.

A partir de entonces Estudiantes comenzó a jugar mejor, descubriendo el juego de que había reservado energías para un broche final. Primero se fue Conigliaro y tiró desviado desde buena posición y a los 40 se estremeció el estadio cuando ante un córner de Conigliaro escapó Ribaudo, cedió a Verón, quien estrelló la pelota contra el travesaño por recio shot de media vuelta.

Sobre los 44 hubo un foul contra Poletti al tiempo que Mujica enviaba el balón a la red. Hubo manoseos, recriminaciones y algunos trompis. El réferee atemperó con habilidad la situación y casi de inmediato dio la pitada final mientras el estadio era un solo grito de alegría por el triunfo.

La vuelta olímpica

Después de un confuso final que motivó la intervención policial, pues algunos jugadores uruguayos como Montero Castillo discutían con mucha ofuscación, el equipo de Estudiantes realizó la tradicional vuelta olímpica portando el capitán Malbernat la copa Libertadores de América que retienen con esta victoria. En el desfile, algunos jugadores locales, como Pachamé, vestían la casaca de su rival, Nacional.

Los festejos en La Plata

Ya el clima del partido comenzó a vivirse muchas horas antes de su iniciación. Así fue como, largas caravanas de aficionados, se dirigieron hacia el estadio para lograr una buena ubicación, mientras que muchos que no pudieron comprar localidades por haberse agotado, igualmente fueron hasta la cancha para tratar de conseguir alguna entrada, que, a través de los revendedores, alcanzaron precios en realidad astronómicos.

Mientras las tribunas explotaron en una ovación pocas veces vista en un escenario deportivo de nuestro medio cuando apareció Estudiantes, afuera había compactos grupos que seguían atentamente el desarrollo a través de radios portátiles y, asimismo, parecían querer agregar sus gritos para alentar al equipo favorito.

Al ser el match francamente favorable a los argentinos, hizo que creciese, si cabe, el entusiasmo, y ya consagrado Estudiantes por segunda vez consecutiva campeón de América, por la calle 1 se conformaron pintorescas manifestaciones, que con los ya clásicos estribillos definiendo virtudes de los ganadores, se fueron disgregando por todo el radio céntrico, principalmente por la calle 7. Todo adquirió un tono realmente colorido y a los aficionados que marchaban a pie, se sumaron las caravanas de coches, que con banderas, haciendo sonar sus bocinas, aportaron un nuevo motivo para realzar los festejos.

El clima reinante no disminuyó en ningún momento y toda La Plata festejó hasta altas horas de la madrugada una nueva y resonante victoria de Estudiantes.

Conjunto de Estudiantes de La Plata, que conquistó por segunda vez la copa Libertadores de América

Análisis individual

Esta fue la actuación individual de los jugadores de Estudiantes de La Plata y Nacional:

Estudiantes

Poletti: Seguro en todo el encuentro. Solamente falló ante un centro en el segundo tiempo.

Togneri: Mejoró con respecto a Montevideo. Aguirre Suárez cubrió sus espaldas ante los cruces de Morales y no tuvo problemas en todo el encuentro.

Aguirre Suárez: Muy buena actuación. Realizó con acierto su función de líbero y cruzó siempre las espaldas de sus compañeros con oportunidad.

Madero: No tuvo problemas con la marca de García. Regular en las entregas, que trajeron problemas al quedar a la descubierta cuando pasó a la ofensiva.

Malbernat: El más flojo de Estudiantes. Tuvo problemas con Cubilla y anduvo mal con la pelota en los pies. La lesión de Montevideo lo pudo perjudicar.

Bilardo: Trabajó en todos los sectores de la cancha y fue una constante salida y ayuda para sus compañeros.

Pachamé: Tuvo más problemas que en Montevideo. Prieto lo arrastró a la punta derecha y allí quedó un hueco en el medio campo, que aprovechó Cubilla para sus diagonales.

Flores: Se destacó fundamentalmente en el seguimiento de Montero Castillo. Su oportunismo se volvió a ver en el gol.

Rudzki: Su toque fue importante para el desmarque de sus compañeros de ataque. Como todos ellos, se movió con ritmo en los desmarques hacia las puntas. Valiente en las entradas.

Conigliaro: Perfecto en los cruces tratando de sacar a Alvarez de la cueva. En el segundo tiempo se recostó sobre lateral izquierdo y tapó el avance de Ubiña.

Verón: El más hábil de todos los atacantes locales. Produjo la habilitación de Conigliaro en el segundo tanto.

Ribaudo: Entró a realizar una misión defensiva y lo logró. Su remate, sobre el final del partido, pudo ser el tercer gol local.

Nacional

Manga: Un poco desacertado en el primer gol. Anteriormente, brillante. Luego no tuvo problemas.

Ubiña: Dentro de los cuatro del fondo, el más rendidor, pero no fue muy preciso y pocas veces se proyectó al ataque.

Anchetta: Desacertado en la marca de Conigliaro. Pagó con su juventud tributo a sus nervios.

Alvarez: Firme de alto y bajo. Gran valor.

Mujica: Se encontró con problemas al marcar a un zurdo como Verón en la derecha. Habilitó a Conigliaro en el segundo gol.

Montero Castillo: Muy defensivo. Prefirió quedarse dado que los cuatro se mostraban flojos. Muy brusco.

Prieto: Mucho voluntad; transitó siempre y tuvo que soportar la marca implacable de Pachamé. Trató en vano de construir.

Espárrago: El delantero más claro. Fue alevoso en algunas oportunidades.

García: Fue intrascendente, de allí su reemplazo.

Morales: Quedó olvidado y careció de gravitación.

Silveira: Sin forma para un partido de esta naturaleza.

Historial

Esta es la nómina de los partidos finales, campeones y subcampeones de los diez certámenes por la copa Libertadores de América:

1960: Peñarol (Uruguay) 1 v. Olimpia (Paraguay) 0, en Montevideo, y Olimpia 1 v. Peñarol 1, en Asunción. Campeón, Peñarol; subcampeón, Olimpia.

1961: Peñarol (Uruguay) 1 v. Palmeiras (Brasil) 0, en Montevideo, y Palmeiras 1 v. Peñarol 1, en San Pablo. Campeón, **Peñarol**; subcampeón, Palmeiras.

1962: Peñarol (Uruguay) 1 v. Santos (Brasil) 2, en Montevideo; Santos 2 v. Peñarol 3, en Villa Belmiro (Santos), y Santos 3 v. Peñarol 0, en el estadio de River Plate (Buenos Aires). Campeón, **Santos**; subcampeón, Peñarol.

1963: Santos (Brasil) 3 v. Boca Juniors (Argentina) 2, en Río de Janeiro, y Boca Juniors 1 v. Santos 2, en Buenos Aires. Campeón, **Santos**; subcampeón, Boca Juniors.

1964: Nacional (Uruguay) 0 v. Independiente (Argentina) 0, en Montevideo, e Independiente 1 v. Nacional 0, en Avellaneda. Campeón, **Independiente**; subcampeón Nacional.

1965: Independiente (Argentina) 1 v. Peñarol 0, en Avellaneda; Peñarol 3 v. Independiente 1, en Montevideo, e Independiente 4 v. Peñarol 1, en Santiago de Chile. Campeón, **Independiente**; subcampeón, Peñarol.

1966: Peñarol (Uruguay) 2 v. River Plate (Argentina) 0, en Montevideo; River Plate 3 v. Peñarol 2, en Buenos Aires, y Peñarol 4 v. River Plate 2, en Santiago de Chile. Campeón, **Peñarol**; subcampeón, River Plate.

1967: Racing (Argentina) 0 v. Nacional (Uruguay) 0, en Avellaneda; Nacional 0 v. Racing 0, en Montevideo, y Racing 2 v. Nacional 1, en Santiago de Chile. Campeón, **Racing**; subcampeón, Nacional.

1968: Estudiantes de La Plata (Argentina) 2 v. Palmeiras (Brasil) 1, en La Plata; Palmeiras 3 v. Estudiantes 1, en San Pablo, y Estudiantes 2 v. Palmeiras 0, en Montevideo. Campeón, **Estudiantes de La Plata**; subcampeón, Palmeiras.

1969: Nacional (Uruguay) 0 v. Estudiantes de La Plata (Argentina) 1, en Montevideo, y Estudiantes 2 v. Nacional 0, en La Plata. **Campeón, Estudiantes de La Plata**; subcampeón, Nacional.

Otro empate entre Spassky y Petrosian

MOSCU, 21 (AFP). — El campeón del mundo de ajedrez, Tigran Petrosian, y el desafiador, Boris Spassky, empataron la decimoquinta partida del match que ambos sostuvieron por el título, después de 19 movimientos.

Spassky planteó la apertura Peón Rey y el campeón la defensa Petroff, repitiéndose las diez primeras movidas de la 13a. partida, que terminó rápidamente en tablas. Después de reflexionar diez minutos, Spassky modificó su anterior estrategia y llevó su torre rey a la columna abierta.

El encuentro tuvo, posteriormente, un desarrollo pacífico y equilibrado, pero, no obstante, Petrosian pensó aproximadamente una hora para decidir sus últimos movimientos.

Esta partida ha sido la más breve del match.

Las posiciones

	J.	G.	E.	P.	Ps.
Petrosian	15	3	9	3	7½
Spassky	15	3	9	3	7½

También el público festejó el éxito hasta altas horas de la madrugada

Pequeñeces

El intenso tránsito en los alrededores de la cancha hizo que el plantel de Nacional llegara sensiblemente retrasado al estadio: a las 20 bajaron los jugadores visitantes del ómnibus que los trasladó hasta el estadio desde Estancia Chica, en Abasto, lugar de su concentración.

● El padre de Ignacio Prieto, mediocampista de Nacional, llegó desde Santiago de Chile para ver actuar a su hijo. Debió sortear muchos obstáculos para acercarse al vestuario y estrechar al jugador en u nlargo y emocionado abrazo.

● Nueve radios uruguayas transmitieron el encuentro. Sin embargo el match no fue televisado en directo para el Uruguay.

● El recibimiento que tuvo Estudiantes al entrar al campo fue inolvidable. Papeles, globos y fuegos de artificio saludaron a los campeones mundiales. Una de las bombas de estruendo, que no explotó, fue apagada por los bomberos, sobre el arco que da a la calle 57.

● Un grupo de uruguayos, aproximadamente 1000, se ubicaron en la tribuna sobre la calle 1 y desde allí alentaron incansablemente a su equipo. También usaron elementos de pirotécnica cuando Nacional entró en el campo.

● Sobre los 43 minutos del primer tiempo, Flores y Montero Castillo se entretuvieron en pegarse, estando la pelota en otro sector del campo, ante la mirada complaciente del árbitro colombiano.

● Apenas terminado el match, no fueron muchos los saludos con que comunmente se despiden los jugadores con abstracción de los resultados, por el contrario, en muchos de ellos pareció que era deseo que ninguno se fuera sin el último insulto o gesto de amenaza, pero no se esperó por insólito, el hecho que tuvo por protagonista al jugador Montero Castillo. Una vez llegado a la boca del túnel, regresó al centro de la cancha y buscó a Bilardo. Lo encontró y sin ningún tipo de palabras, lo agredió salvajemente. Quedó tendido el jugador estudiantil mientras Montero Castillo, aprovechando la confusión reinante, tornó a buscar la salida para ir a los vestuarios. Muy pocas veces en los campos de fútbol, el rencor o las pasiones vividas momentos antes, tuvieron un corolario tan triste.

● Pero si la mala intención, traducida en golpes alevosos, resultó privativa de los integrantes de los dos equipos, en general hubo algunos duelos personales, como por ejemplo, el que sostuvieron Pachamé —uno de los mejores valores de Estudiantes— y Luis Cubillas. El intercambio de puntapies y agresiones de puños entre éstos, no tuvo intermitencias, pero ninguno de los dos elevó elevó sus protestas al árbitro.

● A propósito de Cubillas, mucho antes de comenzar el encuentro trascendió en los corrillos cercanos a los vestuarios de Estudiantes que los jugadores se había npuesto de acuerdo en perseguirlo e ntodo momento, llegando, inclusive, a la agresión. Era, en cierto modo, el remanente de algún hecho especial ocurrido en el primer match realizado en Montevideo. Al finalizar el encuentro pareció cierto el rumor. Cubilla fue el más golpeado de los jugadores de Nacional.

CAMPEONATO METROPOLITANO

Sección A	J.	G.	E.	P.	Pts.	Goles F.	Goles C.	Local G.	Local E.	Local P.	Visitante G.	Visitante E.	Visitante P.
Boca Juniors	15	9	5	1	23	23	4	6	1	–	3	4	1
Chacarita Juniors	15	9	4	2	22	24	17	5	2	1	4	2	1
Vélez Sarsfield	15	8	2	5	18	30	19	3	2	2	5	–	3
Lanús	15	6	4	5	16	29	26	4	2	2	2	2	3
Banfield	15	6	4	5	16	17	25	3	2	2	3	2	3
San Lorenzo	15	7	1	7	15	28	20	5	–	3	2	1	4
Independiente	15	6	3	6	15	15	15	4	2	1	2	1	5
Gimnasia y Esgrima	15	6	2	7	14	19	22	5	–	3	1	2	4
Rosario Central	15	4	5	6	13	11	17	3	3	2	1	2	4
Colón	15	2	5	8	9	12	27	2	3	2	–	2	6
Atlanta	15	2	4	9	8	15	26	2	3	2	–	1	7

Sección B	J.	G.	E.	P.	Pts.	Goles F.	Goles C.	Local G.	Local E.	Local P.	Visitante G.	Visitante E.	Visitante P.
Racing	15	9	6	–	24	30	12	5	3	–	4	3	–
River Plate	15	10	4	1	24	28	15	5	2	1	4	3	–
Huracán	15	6	4	5	16	29	23	3	2	2	3	2	3
Estudiantes	13	6	3	4	15	24	17	3	2	1	3	1	3
Platense	15	6	2	7	14	25	26	3	2	2	3	–	5
Quilmes	15	4	5	6	13	17	25	3	1	3	1	4	3
Unión	14	5	2	7	12	14	18	4	1	3	1	1	4
Newell's Old Boys	15	2	8	5	12	16	24	2	3	2	–	5	3
Los Andes	15	1	7	7	9	14	21	–	5	3	1	2	4
Argentinos Juniors	14	1	7	6	9	13	19	1	3	3	–	4	3
Deportivo Morón	15	4	1	10	9	—	—	2	–	6	2	1	4

En igualdad de puntos y de cotejos, se determinan las posiciones por mayor cantidad de goles a favor y luego, de mantenerse esa situación, por menor número de tantos en contra. Fueron obtenidos en total 445 goles.

LA PLATA PARA TODO EL MUNDO!

Estudiantes de La Plata ha vuelto a clasificarse Campeón de América, imponiendo otra vez, a la consideración del mundo, la calidad del fútbol argentino. SWIFT —que cada vez impone más también en todo el mundo la calidad de la carne y del trabajo argentinos— se asocia a este acontecimiento y vive todo el júbilo de nuestra ciudad de La Plata y de todo el país.

Salud Estudiantes de La Plata!
Salud Campeones de América!

Swift

Cía. Swift de La Plata S. A.

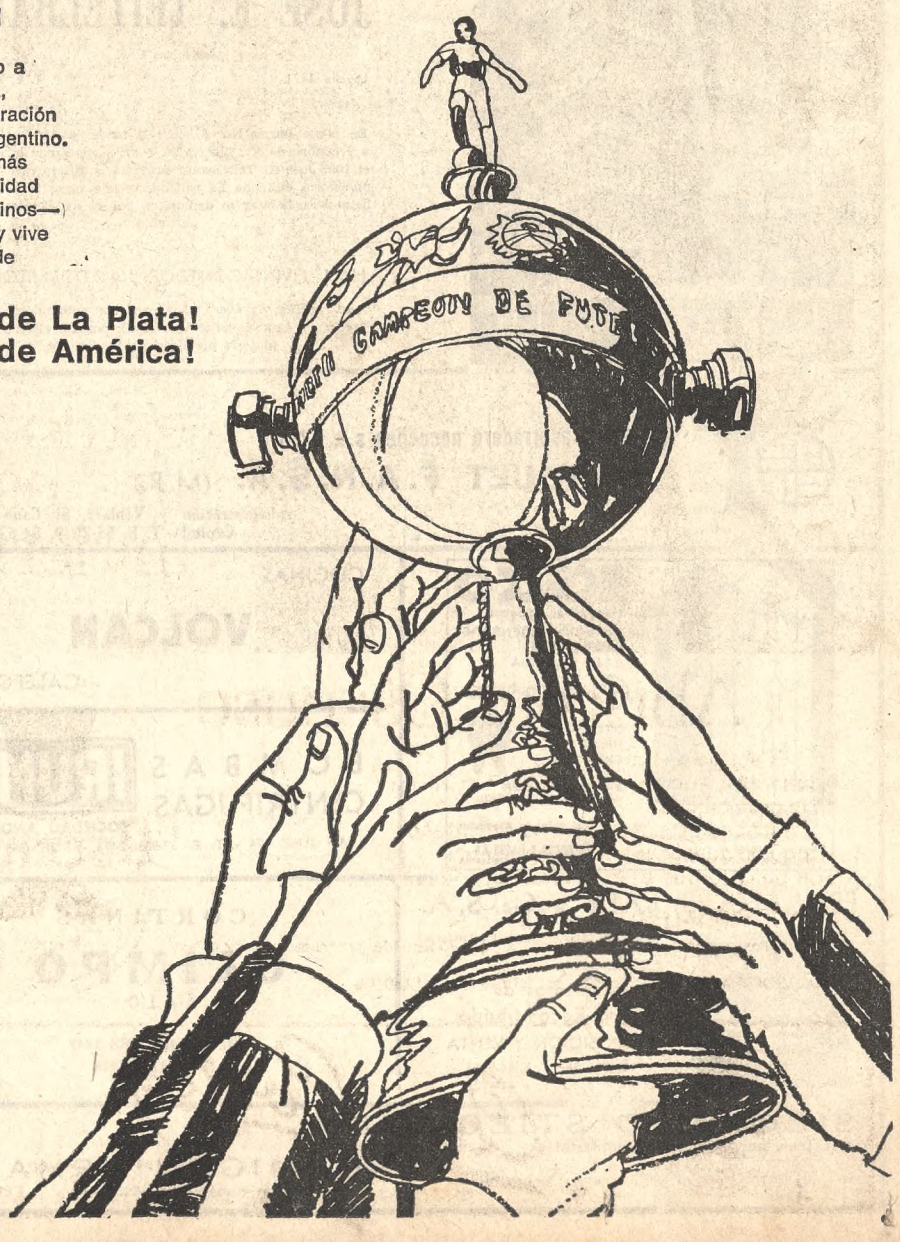

Buena labor de Chacarita

Chacarita 2 v. Vélez 1

Jugado en Chacarita.
Arbitro: Luis Pestarino.
Chacarita Juniors: E. J. Petrocelli; J. A. Gómez, A. J. Pérez, A. H. Bargas y F. Frasoldati; J. C. Puntorero, L. L. Recúpero y A. R. Poncio; A. A. Marcos (capitán), R. A. Orife y H. Newmann. Guardavalla suplente, B. A. Palacios. Director técnico, Federico Pizarro.
Vélez Sarsfield: J. M. Marín (capitán); L. G. Gallo, I. S. Ovejero, L. E. Zúñiga y N. Sinatra; A. Ríos y J. D. Solórzano; A. Maturo, O. Wehbe, C. Bianchi y J. C. Carone. Guardavalla suplente, C. Caballero. Director técnico, Alejandro Galán "Jim López".
Primer tiempo: 7 minutos, Whebe (V.); 39, Newmann (Ch.).
Segundo tiempo: 37 minutos, Marcos (Ch.).
Resultado de la primera rueda: Vélez 2 v. Chacarita 2; recaudación: 1.381.550 pesos.
Reserva: Chacarita 1 v. Vélez 1 (jugado el domingo).
Recaudación: 3.751.241 pesos.

Vélez Sarsfield sólo se defendió

Desde el comienzo, Chacarita mostró gran predisposición ofensiva y obligó a Vélez a replegar sus líneas. Y a los cinco minutos, ante un centro corto de Marcos, Marín detuvo junto a un poste. Empero, Vélez abrió el marcador en el primer avance —a los 7 minutos— por intermedio de **Wehbe**, quien luego de un pase de Maturo, en veloz entrada, definió con un shot bajo que entró junto a un poste, con el guardavalla ubicado lejos de la línea.

Tras el impacto del gol, continuó el dominio de los locales y a los 10 minutos Marín desvió al corner un peligroso cabezazo de Newmann y en seguida fue Marcos el que obligó a Marín a ceder otro corner.

Cuatro minutos más tarde perdió Chacarita una gran oportunidad al malograr Bargas un penal concedido ante un evidente foul de Solórzano a Frasoldati; el débil remate pegó en un poste y salió de la cancha.

Siguió el equipo local mostrando mayor ambición, y a los 20 minutos un shot de Marcos salió apenas desviado, y dos minutos más tarde una volea de Poncio hizo lucir al guardavalla Marín.

Mientras Vélez oponía débiles contraataques, siguió presionando Chacarita, y tras un cabezazo de Orife que pasó sobre el travesaño, el árbitro anuló por off-side una jugada de Orife, quien definió junto al guardavalla; en seguida fue amonestado Recúpero por un entredicho con Carone.

El pleno dominio de los locales tuvo su premio a los 29 minutos, cuando arte un centro de la derecha de Puntorero empotró el puntero Newmann con una perfecta volea, que entró por un ángulo, tras un rechazo parcial del guardavalla Marín.

Segundo tiempo

Otra vez resultó el team local el que atacó con mayor número de jugadores y a los 5 minutos rechazó Marín un envío de Marcos a quemarropa tras un tiro indirecto concedido dentro del área menor. Sobre los 10 minutos había decaído el ritmo de juego, perdiendo Wehbe una oportunidad muy propicia, ya que solo frente a la valla desvió el remate. Y poco más tarde no pudo Orife empalmar un centro de Marcos, a sólo dos metros de Marín, que no atinó a salir. A partir de este momento emparejó Vélez, ya que un cabezazo de Carone fue desviado en forma magnífica por Petrocelli, y en seguida un envío de Blancho hizo lucir otra vez al guardavalla de Chacarita. Empero, no logró Vélez mantener ese afán ofensivo y nuevamente pasó el equipo local a presionar, y a los 31 minutos un potente tiro libre de Orife lo desvió Marín al corner. A los 37 minutos vibró la tribuna local con el gol de la victoria señalado por **Marcos**, que luego de un pase de Puntorero ensayó un centro por elevación que encontró adelantado a Marín; la pelota pegó en el poste opuesto, siendo empujada por Ovejero luego de haber traspuesto la línea del gol. En los últimos minutos atacó Vélez sin resultado.

Todo dicho: 12 a 0

Segundo gol de Chacarita: Ovejero empuja la pelota, que ya había entrado

Luigi Riva

MILAN, 21 (ANSA). — Luigi Riva ganó el trofeo de oro valuado en 560.000 pesos del premio Chevron Sportsman del Año, por haberse consagrado goleador de la temporada 1968-69. Riva, que también obtuvo este mérito el año último, con ello conquistó, al igual que su club, Cagliari, el récord establecido por **Enrique Sívori** y su equipo, Juventus, que lo ganaron dos veces. La clasificación final fue ésta: 1o., Luigi Riva, 20 goles en 29 partidos, cuociente 0,68; 2o., Bui (Verona), 15 en 25, 0,60; 3o., Anastasi (Juventus), 14 en 23, 0,50; 4o., Maraschi (Fiorentina), 14 en 29, 0,48, y 5o., Prati (Milan), 14 en 31, 0,46.

Una prueba de florete

Adriana Ochandio se impuso en la primera prueba del ranking interno de florete del Círculo Militar para tiradoras de tercera categoría. Segunda se clasificó Mónica García Encinas; tercera, Liliana Antuña; cuarta, María Fernanda Seleban y quinta, Fernanda Tisiere.

Mayor ambición

Todo un impacto resultó la merecida victoria que consiguió en su cancha el encumbrado Chacarita Juniors frente al campeón del Nacional del año último: Vélez Sarsfield. Es que a los goles agregaron los vencedores un fútbol de avanzada, con generoso despliegue y mucha ambición, que contrastó visiblemente con el defensivo, lento y frío que opuso su rival en casi la mayor parte del cotejo.

Al comienzo pareció que con un gol a favor, la mayor organización y tranquilidad de los visitantes podrían frenar el impetuoso ataque de Chacarita, que se lanzó con decisión a presionar sobre las últimas líneas de Vélez.

Pero paulatinamente se diluyó esa impresión y resultó el team local el que con una eficiente labor en la zona intermedia señaló la diferencia fundamental entre ambos conjuntos. Con un elástico 4-3-3, Chacarita dominó en el arranque, ya que Puntorero, Recúpero y Poncio fueron casi siempre la puntada inicial de las frecuentes incursiones, táctica que lógicamente obligó al retraso defensivo de Vélez. Espectacularmente, el infatigable Recúpero resultó un verdadero imán en medio campo y a su influjo fácil le resultó a Chacarita cortar la escasa comunicación entre la numerosa defensa de Vélez y sus dos arietes —Whebe y Carone—, que en soledad poco podían hacer.

Con escaso afán ofensivo, Vélez cedió ante la laboriosidad de un conjunto que jugó en forma ordenada, mostrando sólo algunas falencias en su línea de cuatro zagueros, que titubeó en las pocas oportunidades que Vélez avanzó con tres o cuatro delanteros.

Pero el mayor mérito de los ganadores fue su cohesión y el espíritu ofensivo que mostraron, con jugadores hábiles como Recúpero, Puntorero y Marcos, que le dieron una especial fisonomía. El guardavalla Petrocelli fue otro de los puntales del equipo.

Barcelona fue vencido en una final

BASILEA, Suiza, 21 (AFP). — Slovan de Bratislava (Checoslovaquia) venció por 3 a 2 a Barcelona en la final de la copa de Europa de fútbol para equipos ganadores de copas. De esta manera, el conjunto catalán quedó eliminado de la competencia para el año próximo, pues en esta temporada fue igualmente eliminado de la copa España.

Cvetler, a los 2 minutos; Zaldúa, a los 16; Hrivnak, a los 31, y Capkovis, a los 42, fueron autores de los goles en el primer tiempo. Rexach cerró el tanteador a los 6 del segundo período. Asistieron al encuentro 22.000 espectadores, que disfrutaron de un fútbol rápido y agresivo como se ve muy poco últimamente. La condición física y la mayor rapidez de los checos fueron factores decisivos. El team catalán exhibió mejor técnica; sus pases fueron exactos, pero para evitar fricciones perdieron muchas ocasiones de anotar. Capkovic, de Brattislava, y Mendoza, de Barcelona, resultaron los mejores hombres.

Goleadores

Sección A

B. Acosta (Lanús)	11
R. Fischer (San Lorenzo)	8
O. Wehbe (V. Sarsfield)	8
A. Marcos (Chac. Jrs.)	6
M. Pardo (Banfield)	6
A. Silva (Lanús)	6
R. Veira (San Lorenzo)	6

Sección B

W. Machado (Racing)	10
E. Flores (Estudiantes)	9
D. Onega (River Plate)	9
R. Salomone (Racing)	8
C. Bulla (Platense)	7
O. Mas (River Plate)	7
H. Tedesco (Huracán)	7
R. Avallay (N. O. B.)	6
A. Bertolotti (Quilmes)	6
M. Brindisi (Huracán)	6
L. Giribet (Huracán)	6
O. Lamelza (Racing)	6

F. Cortinovis se impuso en ciclismo

VITERBO, Italia, 21 (AFP). — El ciclista italiano Franco Cortinovis ganó la sexta etapa de la Vuelta de Italia, corrida entre Follonica y Viterbo, sobre 198 km.

El vencedor se impuso en el tramo con un arranque después que un grupo de diez hombres, del que formaba parte, se había alejado del pelotón en la parte final del recorrido.

Giancarlo Poliodri, de Italia, conserva la primera colocación en la general, luego de haber controlado con su compañero de equipo, Felice Gimondi, los intentos de Eddy Merckx, de Bélgica, que marcha segundo.

La clasificación general es la siguiente: 1º, Polidori (Italia); 2o., Merckx (Bélgica); 3o., Anni (Italia); 4o., Benfatto (Italia); 5o., Adorni (Italia); 6o., Gimondi (Italia); 7o., Zilioli (Italia), y 8o., Michelotto (Italia).

Platense fue muy superior a su rival

Morón 1 v. Platense 3

Jugado en Deportivo Morón.
Arbitro: Camilo Brusca.
Platense: J. C. Hurt; J. Carballo (L. Assaneo en el segundo tiempo), J. C. Piris, R. L. Tronconi y E. M. Capdevila; G. V. Muggione, Ramiro Pérez y N. G. Subiat (capitán); J. H. Miranda, C. A. Bulla y O. R. Valdez. Guardavalla suplente, E. J. Topini. Director técnico, Pedro Antonio Dellacha.
Deportivo Morón: L. A. Tremonti; Ramón Armando Pérez, A. R. Juan, J. M. Solana y J. O. Ricci (capitán); C. A. Pagano (V. J. Vega en el segundo tiempo) y A. Semianowicz; J. O. Pietrone, N. J. Canevari, O. T. López y F. S. Valentini. Guardavalla suplente, E. R. Ucha. Director técnico José Antonio Morales.
Primer tiempo: 21 minutos, Valdez (P.); 29, López (M.); 44, Miranda (P.).
Segundo tiempo: 35 minutos, Muggione (P.).
Resultado de la primera rueda: Platense 1 v. Deportivo Morón 0; recaudación, 1.029.440 pesos.
Reserva: El domingo último Deportivo Morón P.P. v. Platense G. P. Recaudación: 983.175 pesos.

* * *

La mayor capacidad de conjunto de Platense le permitió lograr un cómodo triunfo, que sólo en el comienzo insinuó Morón discutir. Es que el conjunto local, con un 4-2-4 inicial, prometió una modalidad ofensiva que no llegó a tomar cuerpo por falta de elementos para producirla y porque, también, resultó deficitaria la labor de sus distintas líneas.

Como único y real saldo positivo del conjunto local, quedó **Oscar T. López,** que no sólo logró momentánea igualdad tras el gol inicial de **Valdez,** sino que en todo el cotejo evidenció repetidamente su capacidad individual y su notable visión de arco. Pero esa engañosa igualdad, luego modificada por **Miranda** y, finalmente, por **Muggione,** sólo trascendió en las cifras durante un escaso cuarto de hora.

Ya antes del primer gol, la línea de zagueros local había mostrado evidentes altibajos —inseguridad en la marcación, falta de cruces, ubicación precaria—, que dejaron a Tremonti librado a su suerte. Tampoco hubo claridad en el medio campo local y, como consecuencia, exceptuando el señalado y múltiple López, faltó totalmente reflejo acorde en la línea de ataque.

Ante ese panorama, Platense no debió forzar las acciones y fue paulatinamente haciendo suyo el cotejo, con una comodidad que en el segundo tiempo tuvo pasajes de monotonía. Exceptuado Hurt, que mostró inseguridades en uno que otro remate bajo, el ganador no ofreció fallas. Por descarte, queda señalado que poco o ningún problema tuvo su línea de zagueros. Sus medios —muy activo Ramiro Pérez en el primer tiempo— siempre transitaron el campo sin hallar escollos y su vanguardia accionó con la soltura y efectividad de que dan cuenta las cifras, con notable aptitud y claridad de Bulla en el segundo tiempo.

Muggione: claridad

Seguirá hoy un torneo de boxeo amateur

Se realizará hoy una nueva reunión de boxeo amateur en la Federación Argentina de Box, Castro Barros 75, por el campeonato nacional de novicios.

Los combates corresponderán a las categorías gallo, pluma, liviano, semimediano liviano y semimediano y en total serán diecisiete matches. Los boxeadores pertenecen a las zonas de Capital Federal, Gran Buenos Aires y La Plata, únicamente, porque en el resto del país se están realizando las mismas pruebas para que, una vez finalizados todos los encuentros eliminatorios, efectúen la final en Mendoza, en la segunda quincena de junio próximo.

Mirador deportivo

Por Olímpico

No era un dialéctico. Construyó un mundo en el que un gesto tenía mucho más valor que una palabra y en el que los números, llave del universo, se acostumbraron a no mentir nunca. El, concretamente, les había enseñado a decir la verdad. José Amalfitani no confundió mando con autoridad. No se consideró un mago de las finanzas, ni un caudillo, ni un salvador, ni un providencial. Siempre que podía, rehuía los reportajes. Era un hombre de su barrio, un hombre de su casa, un hombre de su club. No levantaba la voz; sólo adoptaba un protector tono paternalista porque sabía que la vida era una incertidumbre o, en todo caso, una casualidad. No ignoraba que había únicamente un secreto capaz de vencerla transitoriamente: lucha. Empezó a trabajar a los dieciséis años, ingresó en el gremio de la construcción a los veinte y formó su propia empresa a los veintitrés. Su itinerario fue trazado por un orden silencioso, irrenunciable, casi estoico. Durante veintiocho años rigió los destinos de una entidad socialmente ejemplar: Vélez Sarsfield. Muchos días, ya de noche, el último en retirarse de ese baluarte fortalecido por su fervorosa dedicación, apagaba las últimas luces. Vacilante, encorvado, casi sin ver, se iba camino de su casa con esa alegría inigualable de haber hecho un poco más por esa obra de su devoción. Lo suyo fue, auténticamente, una lección de amor. A los 75 años, abatido desde hace tiempo en su incansable soplo vital se alejó definitivamente de todo lo que había rodeado de tanta simplicidad y de tanta grandeza. La biografía de José Amalfitani podía haber sido una más entre tantas otras. No lo fue porque antes que nada, antes que un dirigente, antes que un luchador, antes que un hombre, fue un extraño predicador de una honrada obra de fe.

* * *

Tampoco es un dialéctico. No le hace falta. Para dirigir un equipo de fútbol, al fin, de lo que hay que saber es de fútbol. Cree también en los gestos antes que en las palabras. Lo que más le disgusta es la mentira; lo que más le gusta, el fútbol. Este juego apasionante, analizado lógicamente o disparatadamente por los que lo entienden o por los que no lo entienden, ha adquirido en él la obsesiva fuerza viciosa de un narcótico. Osvaldo Juan Zubeldía, un constructor de campeones, quisiera ser a veces un ignorado. Lo acosan, lo detectan, le preguntaron sobre sistemas, técnicas, tácticas, diagramas, rotaciones, ataques, defensas, premios, entrenamientos, gimnasia, giras, goles, campeonatos. Tiene el buen gusto —o la paciencia— de constestar todo, aun cuando a veces no quisiera contestar nada. "Yo vivo de mi trabajo —le dijo a un cronista— y usted vive del suyo. ¿Por qué entonces no le voy a contestar lo que usted me pregunta? Además, yo no oculto nada". Quizá piense que el misterio pertenece sólo a los que adoptan poses de esfinge para disimular una incapacidad incurable. Después del primer encuentro con Nacional, el del jueves último en Montevideo, el técnico de Estudiantes de La Plata sintetizó: "No existe ninguna duda de que el resultado fue inesperado, de acuerdo con el desarrollo del partido. Salimos a defendernos más que a atacar. El empate nos convenía e hicimos nuestro esquema". Pudo haber dicho otras cosas, todas opuestas, naturalmente, a las que dijo. Antes que engañar, prefirió no engañarse a sí mismo. Ahí está, justamente, la verdad que asegura plácidos sueños. En este paralelo entre dos hombres dedicados con la misma pasión a dirigir dos cosas diferentes, en estos dos hombre rodeados de popularidad, de triunfos sin vértigos, tal vez se esconda lo que el fútbol, una feria de disonancias, de narcisismos, de frágiles enigmas, de suficiencias, anda buscando infructuosamente desde hace mucho tiempo.

Actos deportivos para hoy

AJEDREZ

Dirección Municipal de Deportes: Partidas simultáneas a cargo de Pedro Martínez Acosta, en el parque Chacabuco, Curapaligüe 150, a las 18. **Club Argentino:** Torneo por equipos Roberto G. Grau, en Paraguay 1858, a las 20.

BASQUETBOL

Boca Juniors: Torneo abierto de primera división, damas, por la copa Boca Juniors, Unidos de Pompeya v. Defensores de Santos Lugares, en Brandsen 805, a las 20.30.

BOXEO

Federación: Campeonato argentino de novicios, rueda Capital Federal, Gran Buenos Aires y La Plata, en Castro Barros 75, a las 20.30 horas.

FUTBOL

Internacional: Torneo por la Supercopa, Racing v. Peñarol, en Cuyo 520, Avellaneda, a las 20.30.

GOLF

Hindú: Copa AL-BA. K. O., para damas, primera rueda, en Don Torcuato. **Jockey Club:** Fourball abierto a la americana, para damas, últimos 18 hoyos, en San Isidro. **Lomas:** Premio para socias, 9 hoyos desconocidos, en Parada La Unión Ferroviaria. **Náutico San Isidro:** Premio Libertad, fourball para damas, semiabierto, 18 hoyos, en San Isidro. **San Andrés:** Copa Capitana, 36 hoyos choice score, para socias, primeros 18, en San Andrés. **San Isidro:** Copa Caddies, por puntos, 18 hoyos para socias, en San Isidro. **San Martín:** Copa Sanders, singles K. O., para damas, 18 hoyos, clasificación y fourball abierto a la americana, damas y caballeros, 18 hoyos, en Sáenz Peña. **Universitario:** Copa Patria, 18 hoyos abierto, damas, singles medal play, en Villa de Mayo.

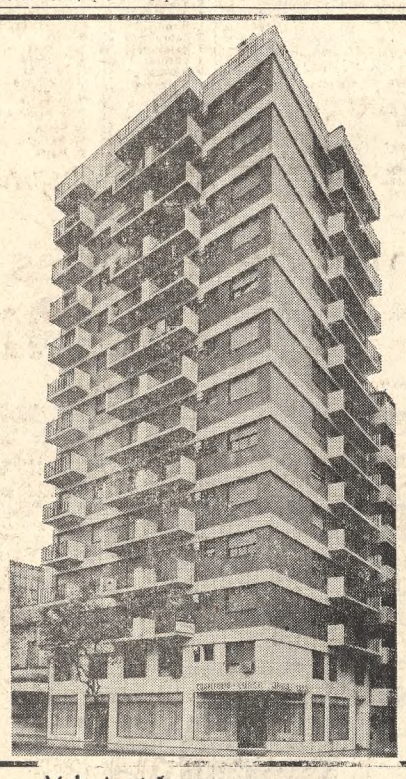

Departamentos de Categoría

Av. LAS HERAS esq. PEREYRA LUCENA 2516

Proyecto y Dirección

JOSE E. TEITELBAUM

Ingeniero Civil

Lavalle 1171 T. E. 35-7449

En pleno Barrio Norte, sobre la moderna Av. Las Heras, a 1 cuadra de Av. Libertador y los parques que la rodean, el Ing. José E. Teitelbaum proyectó y dirigió otro de sus numerosos edificios. La calidad de esta obra, terminada y lista para habitar se demuestra por el éxito obtenido en su venta.

HALL, LIVING-COMEDOR, 1 y 2 DORMITORIOS

baño, cocina, lavadero, 2 ascensores automáticos, calefacción y agua caliente individual, portero eléctrico, carpintería metálica al exterior, etc.

forestal y aserradero necochea s. a. i. c. f. i.

PARQUET F. A. N. S. A. (M. R.)

Administración y Ventas: El Cano 3521
Capital - T. E. 55-2049, 54-6913

ACELCO
siempre en ascenso
INSTALANDO ASCENSORES FABRICADOS BAJO LICENCIA
Westinghouse
DIPLOMA DE HONOR Y CINTA AZUL OTORGADOS POR BRAND BAROMETER AMERICAN ASSOCIATION
ACELCO
Fábrica, Administración y Ventas: Suárez 1150/56 - Tel. 23-9978/7839/3109 y 2354 Bs. As.
Distribuidores Asociados Petracca e Hijos S.A. Ind. Com. e Inmobiliaria

COCINAS
VOLCAN
CALEFONES

BOMBAS CENTRIFUGAS IRUMA
SOCIEDAD ANONIMA
SAN JOSE 374 - T. E. 37-9356-2408 - BUENOS AIRES

FRANCESCHI, BADE y Cía. S.A.
Comercial, Industrial y Financiera
fábrica de Mosaicos de Calidad
Escaleras y Revestimientos de Mármol Reconstituído
EXPOSICION Y VENTA
Callao 863, T. E. 44-2203 y 41-4922

CORTINAS
OLIMPO
S.A.I.C.
M. R. TRELLES 1618
T. E. 59-3186-2408

SIEGFRIED STIEGLITZ
Construcciones Civiles e Industriales
HORMIGON ARMADO
Santa Rosa 2155 FLORIDA

BANCO CENTRAL DE LA REPUBLICA ARGENTINA

Llámase a concurso de antecedentes y títulos para la provisión de cargos de Escribanos de Lista con registro en la Capital Federal, a realizarse según la reglamentación aprobada por este Banco.

Las designaciones se efectuarán por un período de tres años.

Las inscripciones serán recibidas en el Departamento de Relaciones con el Personal, Oficina 608, calle Reconquista 266, hasta el 22 de julio de 1969, en el horario de 12.30 a 16.

Secretaría de Estado de Transporte
FERROCARRILES ARGENTINOS
FERROCARRIL D. F. SARMIENTO
DEPARTAMENTO ABASTECIMIENTO
BME. MITRE 2977 — CAPITAL FEDERAL
LLAMA A LICITACION PUBLICA PARA LA PROVISION DE:

LICITACION	DESCRIPCION	APERTURA DIA	APERTURA HORA	PLIEGOS, ESPEC. O DIBUJOS
M. 69/27	COJINETES	10-6-69	14	$ 2.600

INFORMES: Oficina de Muestras y Venta de Pliegos, Bartolomé Mitre 2973, Capital Federal, de lunes a viernes de 13 a 18 horas

RESTAURANTES

AU COIN DE MARSEILLE
Mme. Thérèse y su cocina francesa. Dgo. abierto tl día. Defensa 714. — T. E. 30-2324

Centro Argentino de Ingenieros
Comedor y bar
Ambiente ideal para gente de negocios. Cerrito 1250
Reservas: 41-3630 v25

Centro Vasco "Laurak-Bat"
Platos típicos, alubias coloradas, chipirones, bacalao vizcaína, ostras. Belgrano 1114.
Reservas: 38-0672 v25

CESAR en el
Restaurant "CABANON"
Miércoles COUS COUS
J. Jaures 678 - T.E. 89-6669
Viernes: BOUILLABAISSE v24

CHEZ TATAVE
Bistrot-bar musical
Sopa de cebolla - sopa de pescado paté maison en:
LA COUPOLE - Córdoba 645
Abierto todos los días. Tel. 392-4784

MESON ESPAÑOL
Fiesta Española
Tangos Argentinos
Malambo Gaucho
Av. Caseros 1750. 26-6885
Capital v25

EL CEIBAL
El restaurante criollo de Buenos Aires a nivel internacional
EMPANADAS — PARRILLA
PLATOS TIPICOS
El Ceibal: Las Heras 2263, 83-2707
El Ceibal: Santa Fe 1358, 44-5948
El Ceibal: Cabildo 1421, 73-2444
El Ceibal: Güemes 3402, 84-5807
El Ceibal: Lavalle 721, 392-1373

CENA TODAS LAS NOCHES
PUCHERO
A LA ANTIGUA
En el lugar más tradicional de Buenos Aires
BAR
HELVETICA
Fundado 1860
Corrientes 502 esq. San Martín
Estacionam.: San Martín 355
(T. E. 46-9520)
ADHERIDO DINERS CLUB v24

HOYO 19
Av. Callao 1631
T. E. 42-3246
Empanadas salteñas, parrilla, platos regionales, restaurante.
DINER'S CLUB
Estacionamiento

EN LA PUERTA DE CUYO
POLO RESTAURANT
A LA CARTA
Para comodidad del pueblo puntano y deleite de quien no nos conoce. Vinos de todas las bodegas del país, que son los mejores del mundo
Avenida Quintana 352
(frente al A.C.A.), San Luis

Racing enfrentará hoy a Peñarol en Avellaneda

Racing y Peñarol jugarán hoy a las 20.45 en Avellaneda el último match del torneo por la Supercopa, este nuevo certamen destinado a agrupar en una nueva competición a los ganadores de la copa Europea-Sudamericana. Esto es lo que corresponde para la zona sudamericana, pues aún resta saber cuándo se medirán Internazionale y Real Madrid, los dos representantes del viejo mundo, cuyo ganador enfrentará al vencedor de América del Sur.

El espectáculo céntrase en la posibilidad de que el campeón uruguayo supere a Racing y arribe así a una igualdad de puntos con Santos, por lo que será menester un match definitorio, que todo induce a pensar se efectuaría en Buenos Aires. Peñarol perdió en Brasil con Santos por 1 a 0, pero luego se tomó desquite con un 3 a 0 y también por 3 a 0 le ganó Racing en Montevideo. El equipo de Pelé venció las dos veces a Racing y de producirse un empate esta noche, quedará automáticamente clasificado como representante de América del Sur.

Las últimas actuaciones de Racing fueron alentadoras. Su última victoria sobre Huracán lo muestran en plano ascendente y su ubicación destacada en la zona B del Metropolitano (puntero por mayor producción de goles) harán de él un digno defensor, no sólo de su título, sino del fútbol argentino.

Dirigirá el árbitro brasileño Armando César Coelho, secundado por el uruguayo Angel Pazos y el argentino Aurelio Bosolino.

En cuanto a la formación de los equipos se los anticipa así:

Racing: A. M. Cejas; E. E. Wolff, R. A. Perfumo, A. Basile y N. P. Chabay; M. H. Zarich, J. C. Rulli y M. A. Adorno; O. J. Lamelza, W. Machado da Silva y R. M. Salomone. Guardavalla suplente, R. E. Guibaudo. Director técnico, Juan José Pizzutti.

Peñarol: L. Mazurkiewicz; P. Forlán, C. Pérez o E. Figueroa, R. Matosas y O. Caetano; M. Viera, N. Goncalves o J. C. Cortés y P. V. Rocha; E. A. Onega, A. Spencer y J. Joya. Guardavalla suplente, Y. Solimando. Director técnico, Ernesto Ledesma.

Perfumo y su solvencia

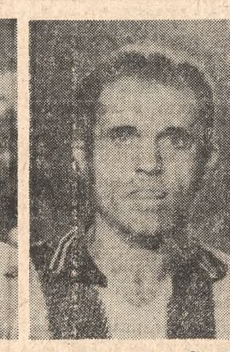

E. Onega y su calidad

Pelé

SANTOS, Brasil, 21 (AFP). — El Club Santos no sólo desmintió la intención de transferir a otro club a su estrella Pelé, sino que, respondiendo a un pedido de prioridad formulado por Flamengo de Río de Janeiro, expresó: "No se impresionen con campañas de publicidad mal intencionadas porque consideramos a Pelé patrimonio nacional y jamás lo dejaremos salir de nuestro club, aun cuando no tenga más condiciones para seguir jugando".

Hockey

LAUSANA, Suiza, 21, (AFP). — En el campeonato mundial de hockey sobre patines que se realizará en la Argentina a partir del 2 de mayo del año próximo, se pondrán en vigencia las variantes al reglamento de juego aprobadas en esta ciudad. El comité internacional de este deporte aumentó las dimensiones del arco para que resulte más fácil la conversión de tantos, pues, últimamente, los guardavallas se rellenaban tanto la ropa que casi lo tapaban completamente. El largo del arco aumentará 30 centímetros (de 1m25 a 1m55) y su altura en 13 (de 0m92 a 1m05). También se resolvió que los arqueros podrán retener la pelota sin cometer penal e, incluso, si una parte de su cuerpo toca el piso, lo que actualmente está prohibido.

Seleccionado: el martes irá a Chile

El martes próximo jugará en Santiago el seleccionado argentino con el chileno, match previsto por las autoridades de la AFA como preparación para el mundial de 1970 en México. La delegación saldrá el día anterior. Los futbolistas serán sometidos a una revisión médica previa en la asociación. No irán los elementos de Estudiantes de La Plata por el encuentro oficial del miércoles con Unión.

Ostúa habilitado

Con el encuentro de ayer el half Ostúa cumplió la suspensión aplicada por el Tribunal de Penas de la AFA.

Cumplirá Rulli

Juan Carlos Rulli cumplirá con el encuentro del seleccionado argentino en Chile la inhabilitación para encuentros internacionales.

Designarán dos canchas

La AFA designará hoy las dos canchas por los encuentros Atlanta-San Lorenzo, de mañana por la noche, y Platense-Racing. Atlanta no desea utilizar el estadio de Racing por lo oneroso de su habilitación, y se hacían gestiones por el Deportivo Morón. En cuanto a Platense, si no se consigue su rehabilitación municipal, iría al de River Plate.

Dos detenidos

Durante el match de fútbol que sostuvieron San Lorenzo de Almagro e Independiente en el estadio del primero fueron detenidos por alterar el orden Osvaldo Cavadini, argentino, de 27 años, soltero, estudiante, domiciliado en Monte 1248, y Teresa Ucrines de García, argentina, de 25 años. Ambos deberán cumplir 30 días de arresto en el Instituto de Detención de Villa Devoto y en el Instituto San Miguel, respectivamente, pena que no es redimible por multa.

Queja de San Lorenzo

Las autoridades de San Lorenzo entregarán hoy una nota al interventor en la AFA, quejándose por los recientes arbitrajes en los que el equipo de la institución fue perjudicado.

Citaciones

El Tribunal de Penas de la AFA citó para el miércoles próximo a las 17 al jugador Sergio Villar, de San Lorenzo, y al director técnico Victorio Spinetto, de Lanús, entidad ésta a la que se le dio vista para que asuma su defensa dentro de los cinco días.

Finalistas de un torneo de basquet

San Lorenzo al vencer a Vélez Sarsfield por 71 a 68 y Lanús al imponerse a River Plate por 68 a 66 jugarán el match final del torneo Preparación José Amalfitani que organiza la Asociación Buenos Aires de Basquetbol. Las semifinales se realizaron en el gimnasio Don Bosco ante una numerosa concurrencia.

El partido más emotivo fue el sostenido por San Lorenzo y Vélez Sarsfield, ya que hasta faltando cinco minutos para finalizar el score variaba tanto a tanto, habiéndose registrado cinco empates (45-45, 55-55, 57-57 y 60-60). A partir de esta última igualdad los ganadores capitalizaron los frecuentes errores de sus rivales, quienes, azuzados por el corto tiempo restante, actuaron con un negativo nerviosismo, difícil de explicar en hombres experimentados. Otra de las causas para que San Lorenzo triunfara fue el ingreso en ese lapso de Vasino y Masolini. El primero aquietó y reguló con positivismo las tensas acciones y Masolini puso su cuota de efectividad en medio de una desesperada marcación.

Dirigieron los árbitros Juan Sastre y Severino Alvarez. Los equipos se presentaron de la siguiente manera:

San Lorenzo: D. Masolini, 13; O. Visciglia, 12 (x); R. Pacheco, 8; C. Perales, 28; C. Perroni, 4 (formación inicial), y C. Vasino, 6. Director técnico, José Biggi.

Vélez Sarsfield: Denis, 26; W. Páez, 12 (x); H. Gusso, 3; O. Di Lucca, 15; E. Varela, 2 (formación inicial), y O. Rodríguez, 10. Director técnico, Jaime Pérez.

Primer tiempo: San Lorenzo 36 v. Vélez Sarsfield 34.

La victoria de Lanús

Lanús, el otro finalista del torneo, se impuso a River Plate en los últimos minutos del match. Los perdedores, con mejor disposición táctica y técnica, desde el comienzo tomaron el control de las acciones, llegando a obtener una ventaja de diez tantos (36 a 26) hasta los primeros minutos de la segunda etapa, pero el ingreso de Pellandini en Lanús le dio a los ganadores una estructura concreta, mejorando rápidamente su producción, de tal manera que frenaron la llegada de River e igualaron en corto lapso el tanteador, con conversiones de Palmarocchi y Pellandini. Al entrar ambos equipos en los últimos instantes del partido y cuando el score estaba igualado en 65 tantos por bando, Garmendia, primero, y Ballicora luego, erraron bajo el cesto, para convertir Pellandini un doble y un foul.

Fueron jueces Tomás Rodriguero y Luis Ojeda y los conjuntos formaron así:

Lanús: R. Lara, 2; A. Murillas, 8; C. Vázquez, 6; J. Ucha, 7; R. Palmarocchi, 14 (x), (formación inicial); H. Lamare, 8 (expulsado), y C. Pellandini, 23. Director técnico, Raúl García.

River Plate: M. Ballicora, 20; P. Cóccaro, 17 (x); E. Pagnotta, 6; A. Feresin, 16; J. Pascual, 5 (x) (formación inicial); J. Méndez, 0; M. Garmendia, 2, y J. Granelli, 0. Director técnico, Horacio Gestoso.

Primer tiempo: River Plate 34 v. Lanús 24.

Fue escasa la actividad en golf

Fue escasa la actividad de golf, limitada a los torneos realizados en el Hurlingham Club y en el Ranelagh. Los restantes clubs suspendieron sus competencias a causa del mal estado en que aún se encuentran las canchas por las últimas lluvias caídas. Por igual motivo, la última jornada del Gran Premio Náutico San Isidro, para damas, cuyos 18 hoyos finales estaban anunciados para ayer, fue postergado para el 30 del actual. Los resultados de los concursos fueron los siguientes:

Hurlingham Club

Canadian foursomes para damas

L. de Bryans-M. de Mengoulis	42	41	83	10	73
L. de Vincent-L. de Chantrill	46	49	95	17	78
E. de Alston-Y. de Videla	44	45	89	9	80
J. De de Uribelarrea-L. de Elizalde	45	47	92	12	80

Gran Premio Hurlingham Club: El Gran Premio que lleva el nombre de esa entidad, para damas, se efectuará el 28 y 29 del actual, a 54 hoyos medal play, en tres categorías y con puntuación para el ranking nacional en la sin ventaja. Las inscripciones se reciben hasta el martes próximo, en el club organizador y en Mc Hardy Brown, Esmeralda 340.

Ranelagh Golf Club

Copa Sras. M. B. de Frontaura y L. de La Fuente

J. M. de Cambré	+2	0	+2
M. E. G. de Esparbe	+1	—3	—2
B. M. de Frontaura	—2	—2	—4
N. A. de González	—3	—3	—6
D. M. de Lee	—4	—2	—6

Smithfield Golf Club

Torneo Raquel (18 hoyos Medal Play)

Damas

Leda Bertolino	55	59	114	36	78
María R. Soler	53	47	100	18	82
Hebe de Almeyra	54	58	112	26	86

Caballeros

Héctor Tinante	44	42	86	15	71
Antonio Dunezat	40	41	81	7	74
Carlos Argento	44	50	94	18	76

Sierra de los Padres Golf Club

18 hoyos, stableford

Carlos Rodríguez	15	13	28	7	35
Mario Pinatoni	7	10	17	16	33
Carlos Aquino	5	9	14	19	33
José Avilés	11	9	20	13	33
José A. Molina	9	11	20	10	30
Martín Scarimbolo	5	6	11	19	30

Banfield, más capaz, venció a Los Andes

Banfield 2 v. Los Andes 1

Jugado en Los Andes.
Arbitro: Guillermo José Nimo.

Banfield: H. Pini; R. O. Gonzalo, O. E. Haack, O. D. Acevedo y J. Carrascosa; R. A. Salvatierra, A. M. González (capitán) y L. Maidana; L. F. Lavezzi, O. M. Cáceres y O. M. Alvarez (R. Landetcheverry). Guardavalla suplente, E. L. Righi. Director técnico, Benicio Acosta.

Los Andes: C. Barbosa; M. Vignale, J. R. Ginarte (capitán), A. Cardacci y J. F. Bordatto; J. E. Dacunto, J. Matos y N. Manfredi; O. V. Storti (L. Zárate), L. A. Vera y L. Medina. Guardavalla suplente, M. Curti. Director técnico, José Curti.

Primer tiempo: 30 minutos, González (B); 34, L. Medina (L.A.) por tiro penal.

Segundo tiempo: 26 minutos, Cáceres (B).

Resultado de la primera rueda: Banfield 1 v. Los Andes 0; recaudación: 989.580 pesos.

Recaudación: 690.140 pesos.

• • •

Para completar los 85 minutos que restaban se jugaron dos períodos, de 42 minutos el primero y 43 el segundo. Banfield impresionó desde el comienzo como una definida expresión de conjunto, sobre la base de la eficiente labor de González y Maidana en medio campo. Así fue que a los 14 minutos Barbosa, en arriesgada acción, salvó una veloz entrada de Cáceres, que había sido habilitado por Alvarez.

Los visitantes concretaron su mejor accionar a los 30 minutos, cuando **González**, con un tiro de izquierda bien ubicado, luego de un rebote en Cardacci, dejó sin chance a Barbosa. Los Andes acusó el impacto y llegó con más asiduidad a la valla de Banfield, y en una de esas incursiones, Acevedo trabó a Manfredi dentro del área. La pena máxima la ejecutó **L. Medina**, que venció a Pini con un shot a media altura.

En el segundo tiempo, ambos introdujeron cambios: en los locales, Zárate entró por Storti y en Banfield, Landetcheverry por Alvarez, notándose mayor fuerza ofensiva en los avances visitantes. La defensa de Los Andes se vio apurada cada vez que Banfield atacaba por las puntas, en especial por el lado de Lavezzi, un problema sin solución para el desubicado Bordatto. Precisamente este jugador perdió una pelota que peleó con Lavezzi, la que fue a poder de Cáceres, quien desde un ángulo cerrado la colocó al lado opuesto de Barbosa. En los minutos finales, Banfield aquietó su accionar, lo que permitió la desesperada ofensiva de Los Andes, que con más entusiasmo que técnica fue en busca de la igualdad.

Cuando todo parecía que terminaría normalmente, un centro enviado por Ginarte cayó dentro del área de Banfield. Hubo un borbollón dentro de la zona peligrosa, notándose que los jugadores locales increpaban violentamente al árbitro, reclamando una supuesta mano de un defensor visitante. Se vio a Ginarte, presa de una crisis de nervios, intentar agredir a Nimo, que se corrió a un costado del campo y decretó su inmediata expulsión. A su vez, varios jugadores se tomaron a golpes de puño y fueron expulsados Vignale y Acevedo con acertado criterio a indicación del linesman. Este final imprevisible y bochornoso, provocado por la intemperancia de los futbolistas locales, en nada se justifica, ya que el referee tuvo un excelente desempeño y el triunfo de Banfield resultó merecido.

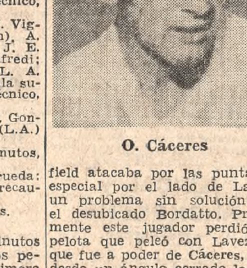

O. Cáceres

SECRETARIA DE ESTADO DE TRANSPORTE
FERROCARRILES ARGENTINOS
FERROCARRIL D. F. SARMIENTO
DEPARTAMENTO ABASTECIMIENTO

Llama a LICITACION PUBLICA para la:
"REPARACION Y CONVERSION A COCHES COMEDORES DE 3 (TRES) CAJAS DE 2da. CLASE DE PROCEDENCIA HOLANDESA"

Expediente: LICITACION PUBLICA T. L. 69/3
Apertura: 2/6/69 — 14 horas
Precio del Pliego: $ 14.000 (incluído dibujos)

INFORMES:
OFICINA DE MUESTRAS Y VENTA DE PLIEGOS
Bmé. Mitre 2973 — Capital Federal
De lunes a viernes de 13 a 18 horas

YACIMIENTOS PETROLIFEROS FISCALES
COMITE EJECUTIVO DE PRODUCCION

LIC. PUBLICA Nº 312|69 - Contratación de trabajos de perforación y terminación de 45 pozos de avanzada y explotación en las zonas de "El Medanito" (Prov. de Río Negro y La Pampa) y Medianera (Prov. de Río Negro).

Apertura para el día 23 de junio de 1969, a las 11 hs.
VALOR: m$n. 50.000.
VENTAS: R. S. Peña 777, 7º piso, Of. Copia de Planos
CONSULTAS: SALA DE APERTURA (Sarmiento 770) y Gerencia de Explotación (Contratos, 10º piso, S. Ctral.), Capital Federal.

Conozca LA ARGENTINA
TURISMO
NORTE ARGENTINO
17 DIAS DE DURACION
SALIDAS: 6 y 27 DE JUNIO, 4 y 18 DE JULIO, 8 DE AGOSTO
CATARATAS DEL IGUAZU
13 DIAS DE DURACION
SALIDAS: 10 DE JUNIO, 2 DE JULIO, 5 y 8 DE AGOSTO
PLAZAS LIMITADAS
SERVICIO PARA SOCIOS
AUTOMOVIL CLUB ARGENTINO
AV. DEL LIBERTADOR 1850 - T.E. 83-6061

Un buen programa es el de pasado mañana

Handicap para yeguas y el clásico Perú

Como para no desentonar con la excelente jornada del domingo, el programa organizado para pasado mañana en el hipódromo de Palermo puede satisfacer al más exigente de los aficionados.

Aunque sólo compuesto por ochos encuentros, la mayoría de éstos, por diversos motivos, despierta singular atracción.

El clásico

Por lo pronto incluye un clásico con muchas posibilidades. Es el premio Perú, donde caballos desde tres años, en número de once, se medirán sobre 1800 metros.

Ya se anuncian dos deserciones, y los once competidores restantes representan, sin reservas, otras tantas opciones, pues si bien algunos sobresalen en cierto modo, lejos están de constituirse en figuras excluyentes.

Beau Sir quizá sea el más firme candidato; mucho seguramente deben exigirlo Calandrito, beneficiado ahora por el aumento de recorrido; Ponthieu y Cerro Moro, cuya presentación está todavía dudosa entre esta carrera y el Gran Premio 25 de Mayo.

Un handicap para yeguas

Contiene, además —el programa— un handicap para yeguas, sobre 2200 metros, otra carrera bien interesante por cierto.

Hay Loca, cuyos dirigentes esperan que la lluvia no malogre nuevamente su presentación, figura con el peso más elevado. La hija de Hay Humo soportará 57½ kilos, y será conducida por el rosarino Angel Baratucci.

La misma Hay Loca, junto a Vitref, Negra Cecilia, Labradorita y Astronomía, seguramente tendrán a su cargo la definición de la competencia.

Vitref, principalmente por la ventaja que recibirá en el peso, parece la probable vencedora, pero Hay Loca puede demostrar que el gravamen no es obstáculo para su calidad.

Prueba de reclamo

Nuevamente el sábado estará en funcionamiento el sistema de reclamo, innovación que aún no ha encontrado eco desde su reimplantación.

La carrera especialmente organizada con ese fin es la primera, el premio Los Churros, donde se nota una evidente disminución en las bases de los quince caballos de cuatro años, perdedores, allí reunidos.

Potrillos ganadores

Siete potrillos ganadores intentarán, en la tercera prueba, enlace de la triple, continuar por el camino del triunfo.

Son elementos capaces de ofrecer un buen espectáculo en los 1500 metros del encuentro.

Practicante, un hijo de Pronto y Extrañeza, holgado vencedor en su segunda presentación, tratará de seguir ascendiendo, y confirmar todas las esperanzas cifradas en él.

Por difícil, el triunfo de Practicante resultará, en caso de producirse, valioso, pues para ello deberá superar a dos elementos cuyas demostraciones impresionaron notablemente. Se trata de Aerolito y Pochito.

La apuesta triple

Nuevamente predominan los perdedores en la triple y esta vez el sistema comienza con una carrera para potrancas sobre 1000 metros. Tantamarina confirmó la semana última su demostración del debut, y esos antecedentes le otorgan la candidatura al triunfo. Doña Patri, tercera corriendo con mucho empuje en el final en una carrera ganada por Precisión, así como también Vitgav intentarán, con ciertas posibilidades, postergar su victoria.

En el enlace estarán los potrillos ganadores, y para finalizar deberá elegirse una de las once yeguas, perdedoras, de la cuarta competencia.

Ocoa, segunda al reaparecer en Palermo, Royal Duchesse, La Bemol y hasta la misma Miss Lula, que en su última presentación progresó notablemente, pueden resultar las ganadoras. El grupo es bastante parejo, como también las posibilidades.

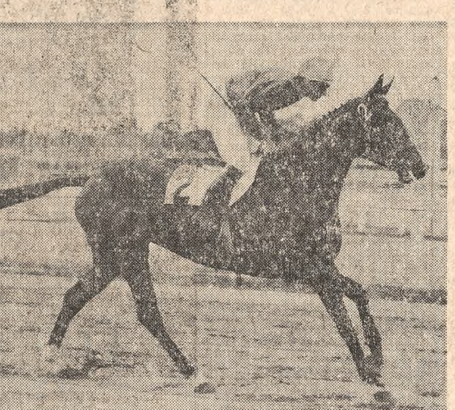

Vitref es carta de primera línea en el handicap que se correrá pasado mañana en el circo metropolitano

1a. carrera - 1600 m. - A las 10.30

11	Hansen	59	L. Martínez
4	Move In	59	H. Borges
3	Don Ali	57	O. Domínguez
14	Calcio	57	J. Srur
6	G. Manso	57	J. Oural
13	Daw	57	D. Magariño
2	Disco	57	no correrá
8	C. Copete	56	P. Sierra
9	P. Divino	55	J. Vallejos
1	Atomical	55	no correrá
12	Nigral	55	O. Cosenza
10	Daranyl	54	F. Fagín
5	I'petuoso	54	X. X.
15	Estrellero	54	E. Olguín
7	Saulito	53	M. Barroso

2a. carrera - 1100 m. - A las 11.20

(Comienza la apuesta triple)

25	La Rusa	55	O. Tévez
15	U. Gaita	55	N. Fernández
13	Chiple	55	no correrá
9	O. Nice	55	H. R. López
8	(Solypark	55	no correrá
22	(Cocaína	55	no correrá
11	Upsaia	55	R. Durante
10	D. Patri	55	F. Lerma
20	(T'marina	55	V. Sanguinetti
5	(Tenacité	55	no correrá
24	Picotona	55	J. Ortiz
27	Justine	55	F. Echagüe
4	Tirena	55	J. Mantilla
19	Tabern	55	C. Sobral
14	Cañavera	55	A. Saavedra
16	A. Victory	55	E. Perdomo
29	(Sisara	55	J. Romero
30	(Cronypet	55	no correrá
28	Rivalidad	55	J. Lococo
3	Vitgav	55	A. Domínguez
7	Watsuska	55	no correrá
18	Bo'quera	55	O. Nardi
23	Bobeta	55	G. Pérez
21	Norba	55	C. Castañeda
12	Atómica	55	O. Cosenza
17	Inc'tivada	55	no correrá
26	Equanimity	55	E. Jara
10	Solercia	55	J. Perfetto
2	Brise	55	H. Ciafardini
6	Dignalse	55	J. O. Baldo

3a. carrera - 1500 m. - A las 12.10

(Continúa la apuesta triple)

2	Aerolito	55	O. Cosenza
5	Culterano	55	O. Tévez
3	Pochito	55	G. Pérez
12	S. Cold	55	no correrá
11	Premio	55	A. Etchart
9	Don Cata	55	no correrá
4	(Adiós Vit	55	J. Camoretti
8	(Templar	55	no correrá
7	P'ticante	55	E. Jara
1	Matisse	55	O. Domínguez
6	S|al Cobre	55	no correrá
10	Octavius	55	R. Encinas

4a. carrera - 2200 m. - A las 12.55

(Finaliza la apuesta triple)

11	Ocoa	56	O. Tévez
10	Epifanía	56	L. Martínez
2	Testiga	56	J. Oural
4	La Bemol	56	J. Fajardo
9	Remozada	56	A. Etchart
6	Tangaroa	56	O. Cosenza
7	Miss Lula	56	J. Mantilla
2	Licinia	56	P. Colman
3	R|Duchesse	56	F. Lerma
8	La Popy	53	O. Cincunegui
5	Cortadura	53	J. Albornoz
13	Chañarga	53	no correrá
1	Dwina	53	P. Palmieri

5a. carrera - 1000 m. - A las 13.40

6	Arauco	53	no correrá
2	Chanabrú	53	S. Barletta
17	Teruelo	53	no correrá
7	Peine	53	O. Cincunegui
11	Pirujito	53	M. Martínez
8	Yayan	53	A. Gaetán
14	Cartucho	53	P. Palmieri
5	P|Gaucho	53	O. Font
10	S. Royal	53	C. Lezcano
18	Raso'il	50	no correrá
3	G. Piloto	53	M. Insúa
9	Make Gold	53	O. Zapata
1	En Ami	53	no correrá
4	Eyector	53	no correrá
16	Calamaco	53	G. Rizzi
12	Yacoró	53	J. Albornoz
13	Licker	53	M. Villagra
15	Galeón	53	L. Flores
20	Larch	50	J. Juárez
21	E|Maraco	50	no correrá
19	R. Soleil	53	no correrá

6a. carrera - 1800 m. - A las 14.25

(Clásico Perú)

9	Borobi	60	E. Perdomo
2	Naftilos	60	no correrá
4	P'plejo	60	E. Jara
5	(Reto	60	V. Centeno
11	(P. Man	60	R. Alzamora
6	P'thieu	56½	O. Tévez
8	Afán	56½	V. Sanguinetti
1	B. Trap	56½	J. Oural
10	Beau Sir	56½	O. Cosenza
3	Ca'drito	56½	J. Fajardo
7	C. Moro	56½	A. Etchart

7a. carrera - 2200 m. - A las 15.15

1	H. Loca	57	A. Barattucci
4	Rima	53½	R. Durante
9	N|Cecilia	53½	J. Camoretti
6	Cho'gola	53	R. Ramírez
7	L'dorita	53	E. Jara
2	Astr'mía	53	O. Tévez
10	Vitref	51	G. Rivero
5	L|Ved'tte	50	O. Zapata
8	B. Girl	50	R. Encinas
11	Old Star	49	O. Cincunegui
12	Celsia	49	J. Banega
3	Co'dora	48½	X. X.

8a. carrera - 1800 m. - A las 16.5

19	Mihijo	57	V. Centeno
5	Docker	57	O. Cosenza
15	Ginito	57	L. Martínez
16	Acor	57	X. X.
6	Forluck	57	no correrá
4	Saqueo	57	no correrá
8	Aragón	57	J. Srur
18	Conciente	57	V. Sanguinetti
1	Mambo	57	N. Mezzotero
3	Fabricio	57	E. Jara
7	Patapúfete	57	no correrá
14	Adepto	57	A. Villegas
20	Bayarte	57	R. Encinas
17	Disidente	57	J. Contreras
2	Athlos	57	J. Fajardo
13	Pavilo	54	R. Durante
10	Andover	54	J. G. Pereyra
12	Retamal	54	G. Pérez
11	C|Adentro	54	M. Barroso
9	Sunsigt	52	R. Rutti

En la 1a., 5a., 6a., 7a. y 8a. carreras, funcionará la apuesta combinada con llaves.

En La Plata la superación sigue su línea

LA PLATA. — A punto de finalizar el quinto mes de la temporada, no son muchas las variantes que se observan en la estadística local. Se mantiene el impulso registrado ya desde el primer mes, en la venta de boletos, con un promedio por reunión muy superior a la anterior.

En la estadística, lo más importante lo constituye el avance de Curú-Calquín al primer lugar entre los caballos, ya que con el triunfo obtenido el domingo último en el clásico Raúl Aristegui desalojó de esa posición a Poor Man.

Entre los profesionales no hubo variantes. Se pensó que la renabilitación de Néstor Yalet traería como consecuencia una superación del consagrado piloto con el objeto de recuperar buena parte del terreno perdido; pero ello no aconteció, pues aún no se ha reintegrado a la actividad plena en la pista platense, y sólo se limitó a correr esporádicamente en Palermo o San Isidro.

Con tal motivo continúa inalterable el predominio del jockey filetero Luis A. Díaz, quien hasta el presente ha totalizado treinta victorias, mientras que su escolta inmediata es Rutti con la mitad de esas unidades.

En cuanto a Eusonio Boni, sin duda la figura más saliente de los profesionales, suma cuarenta éxitos, y va en camino de superar toda las cifras de las anteriores temporadas.

Hipódromo de Hurlingham

(Competidores para la reunión del domingo)

1a. carrera - 4a. categoría - 1800 m.
Premio FRANCIS NOONTIME
$ 25.000, 5000, 3000, 2000 y 1000
Números blancos 12.30 hs.

1	Fr. Hebrides	H. Fernández	1800
2	Ch. Muñeco	A. Gallegos	1800
3	A. S. Strong	J. Galiano	1800
4	Pucho	J. Marrone	1800
5	Cari	R. Borgheti	1800
6	Flauta	A. Barilari	1800
7	A. Delaware	R. Sca'muza	1800
8	Huracán	P. Fermino	1800
9	A. Ementhal	E. Oreja	1800
10	Mariscal	J. Ales'droni	1800
11	Talladora	C. Sosa	1815
12	Omega	N. Gerber	1860
13	Mon Petit	R. de Winne	1860

2a. carrera - 3a. categoría - 1800 m.
Premio CAMALEON
$ 30.000, 6000, 4000, 2000 y 1000
Números negros 13.15 hs.

1	Fr. Actress	R. Martínez	1800
2	Bolita (*)	C. Williams	1800
3	Silent G.	J. Quinteros	1815
4	Maleva	H. Palermo	1815
5	Sonada	R. Genga	1830
6	Tony	C. Ugalde	1830
7	Marilin	R. de Winne	1830
8	Fr. Cándida	A. Andreoli	1845

(*) El Nº 2 descartado.

3a. carrera - 4a. categoría - 1800 m.
Premio FRANCIS ACTRESS
$ 25.000, 5000, 3000, 2000 y 1000
Números amarillos 14 hs.

1	Imponente	F. Ey'rabide	1800
2	Fanática	H. Fernández	1800
3	Lamparita	R. Borgheti	1800
4	Canilla (*)	H. Giménez	1800
5	M'ro Ceibo	A. López	1815
6	Fr. Rapture	D. Torrodá	1815
7	A. Herford	V. Torrisi	1815
8	Fr. Rachel	J. Calvo	1815
9	Halcón	H. Barrera	1830
10	Bienvenido	H. Seva	1860
11	Mosquito	A. Valerio	1860
12	A. Athens	J. Quinteros	1860
13	Laucha	J. Sordo	1860

(*) El Nº 4 descartado.

4a. carrera - 3a. categoría - 1800 m.
Premio FRANCIS IRENE
$ 30.000, 6000, 4000, 2000 y 1000
Números verdes 14.45 hs.

1	Lunático	A. Guaglione	1800
2	Fr. Private	S. Cavallaro	1830
3	Navidad	A. Andreoli	1830
4	Ciclón	E. Arcari	1845
5	Azur	J. Torrilla	1845
6	Mister	A. S'samendi	1845
7	Ilustre Ceibo	A. López	1845
8	Camaleón	L. Bocia	1845

5a. carrera - 2a. categoría - 1800 m.
Premio FRANCIS LARKSPUR
$ 35.000, 8000, 5000, 2000 y 1000
Números naranja 15.30 hs.

1	Ch. Imperio	L. Galiano	1800
2	Disfraz	J. Scorzo	1800
3	Director	F. Manzoti	1815
4	Chúcaro Imo	G. Guanini	1815
5	Poderoso	J. Calvo	1815
6	Farolito	O. Borgheti	1830
7	Diabiona	I. C'cotche	1830
8	Injerto Ceibo	S. Cavallaro	1830
9	Fr. Blizzard	D. de Luca	1830
10	Fr. Bequest	L. Perola	1845
11	A. Misisipi	F. Fontana	1845
12	Albion Ems	E. Espinosa	1845
13	Y. Lordship	M. García	1845
14	No Good	J. Geoghegan	1845

6a. carrera - 1a. categoría - 1800 m.
Premio MARQUESA
$ 40.000, 10.000, 6000, 3000 y 2000
Números colorados 13.15 hs.

1	Fr. Silver	N. Román	1800
2	Fr. L'fellow	S. Torrisi	1815
3	Fr. B'regard	E. Barletta	1815
4	Marquesa	A. S'samendi	1815
5	Fr. Briga'ier	L. Galiano	1830
6	Fr. Protest	R. Zitelli	1830
7	Maruncho	R. Martínez	1845
8	Matasiete	I. Ca'cotche	1845
9	B. Hanover	H. Ayerza	1845
10	Comet IV	F. Ey'rabide	1815
11	Fr. Iraquois	E. Ledesma	1860
12	Fr. Demon	A. Rodríguez	1860

Movimiento de aviones

POR SALIR HOY

DEL AEROPARQUE

Servicios de cabotaje

Compañía	Vuelo	Destino	Hora
Aerolíneas	606	R. Gallegos	4.—
Aerolíneas	604	C. Rivadavia	5.30
Aerolíneas	508	Tucumán	6.30
Aerolíneas	746	Resistencia	6.45
Aerolíneas	506	Villa Dolores	7.30
Aerolíneas	646	Esquel	7.45
Aerolíneas	560	Tucumán	8.—
Aerolíneas	618	R. Gallegos	8.30
Aerolíneas	778	Iguazú	9.30
Aerolíneas	702	Posadas	10.45
Aerolíneas	538	Jujuy	13.45
Aerolíneas	582	San Rafael	8.15
Aerolíneas	688	Neuquén	15.30
Aerolíneas	788	Corrientes	16.—
Aerolíneas	630	M. del Plata	17.15
Aerolíneas	500	Córdoba	18.30
A.L.A.	72	Corrientes	13.—
A.L.A.	46	Formosa	10.—
A.L.A.	72	Goya	13.—
A.L.A.	50	Posadas	13.—
A.L.A.	46	Resistencia	10.—
A.L.A.	10	Rosario	8.30
A.L.A.	46	Rosario	10.—
A.L.A.	14	Rosario	19.30
A.L.A.	926	San Juan	8.—
A.L.A.	20	Santa Fe	17.—
A.L.A.	908	Tucumán	18.15
A.L.A.	832	M. del Plata	12.40
Austral	852	B. Blanca	11.—
Austral	852	Bariloche	11.—
Austral	806	C. Rivadavia	7.—
Austral	400	Córdoba	7.30
Austral	408	Córdoba	19.30
Austral	414	Mendoza	17.30
Austral	852	Neuquén	11.—
Austral	806	R. Gallegos	7.—
Austral	414	V. Merceles	17.30
L.A.P.E.R.	207	Paraná	7.—
L.A.P.E.R.	108	Paraná	15.45
T.A.B.A.	200	Basavilbaso	13.—
T.A.B.A.	200	Gualeguay	13.—
T.A.B.A.	106	Necochea	6.—
T.A.B.A.	104	T. Arroyos	6.30
T.A.B.A.	100	Tandil	6.—

Servicios al exterior

Compañía	Vuelo	Destino	Hora
A.R.C.O.	202	Colonia	8.45
A.R.C.O.	206	Colonia	18.45
Aerol	704|296	Asunción	6.—
Aerolíneas	216	S. de Chile	15.—
Aerolíneas	214	Montevideo	7.15
Aerolíneas	224	Montevideo	10.15
Aerolíneas	234	Colonia	13.15
Aerolíneas	244	Montevideo	16.15
Aerolíneas	254	Montevideo	19.15
Austral	300	Montevideo	8.—
Austral	302	Montevideo	11.—
Austral	304	Montevideo	14.—
Austral	306	Montevideo	17.—
Austral	308	Montevideo	20.—
Austral	334	Pto. Montt	11.—
P.L.U.N.A.	152	Montevideo	7.45
P.L.U.N.A.	154	Montevideo	10.45
P.L.U.N.A.	156	Montevideo	15.15
P.L.U.N.A.	158	Montevideo	18.15
P.L.U.N.A.	162	Montevideo	20.45

DE EZEIZA

Servicios al exterior

Compañía	Vuelo	Destino	Hora
A. Peruanas	60	Miami	18.—
Aerolíneas	140	Franfort	17.—
Aerolíneas	370	México	9.—
Aerolíneas	320	N. York	19.—
Aerolíneas	302	N. York	8.—
Aerolíneas	220	San Pablo	0.30
Braniff	970	N. York	15.30
Iberia	997	S. de Chile	18.55
Can. Pacif.	421	Hong Kong	20.—
Cruzeiro	108	Belem	9.—
Cruzeiro	114	R. Janeiro	16.15
L.A.N.	155	Montevideo	15.20
L.A.N.	156	N. York	13.10
L.A.N.	513	S Francisco	9.45
L.A.P.	203	Asunción	10.—
Pan Amer.	518	S. Francisco	9.45
Varig	863	Santiago	10.15
Varig	840|854	N. York	15.10
Varig	862|826	Londres	17.40

POR LLEGAR HOY

AL AEROPARQUE

Servicio de cabotaje

Compañía	Vuelo	Origen	Hora
Aerolíneas	501	Córdoba	10.30
Aerolíneas	509	Tucumán	11.55
Aerolíneas	747	Resistencia	13.35
Aerolíneas	607	R. Gallegos	13.—
Aerolíneas	507	V. Dolores	14.35
Aerolíneas	703	Posadas	16.20
Aerolíneas	561	Tucumán	19.25
Aerolíneas	539	Jujuy	20.—
Aerolíneas	689	Neuquén	20.10
Aerolíneas	603	C. Rivadavia	20.30
Aerolíneas	631	M. del Plata	20.10
Aerolíneas	779	Iguazú	21.—
Aerolíneas	653	Esquel	21.10
Aerolíneas	789	Corrientes	22.—
Aerolíneas	583	San Rafael	16.15
A.L.A.	73	Corrientes	17.20
A.L.A.	47	Formosa	19.25
A.L.A.	73	Goya	17.20
A.L.A.	51	Posadas	18.30
A.L.A.	47	Resistencia	19.25
A.L.A.	11	Rosario	10.20
A.L.A.	47	Rosario	19.25
A.L.A.	15	Rosario	21.35
A.L.A.	927	San Juan	11.40
A.L.A.	21	Santa Fe	19.50
A.L.A.	909	Tucumán	22.—
Austral	853	B. Blanca	20.35
Austral	853	Bariloche	20.35
Austral	807	C. Rivadavia	14.55
Austral	401	Córdoba	10.5
Austral	409	Córdoba	22.5
Austral	833	M. del Plata	14.30
Austral	415	Mendoza	22.5
Austral	853	Neuquén	20.35
Austral	415	V. Mercedes	22.5
L.A.P.E.R.	107	Paraná	8.30
L.A.P.E.R.	208	Paraná	17.—
T.A.B.A.	201	Basavilbaso	16.—
T.A.B.A.	201	Gualeguay	16.—
T.A.B.A.	107	Necochea	10.30
T.A.B.A.	105	T. Arroyos	11.15
T.A.B.A.	101	Tandil	10.30

Servicios del exterior

Compañía	Vuelo	Origen	Hora
A.R.C.O.	201	Colonia	8.15
A.R.C.O.	205	Colonia	17.—
Aerolíneas	215	Montevideo	9.15
Aerolíneas	225	Montevideo	12.15
Aerol.	297/705	Asunción	12.15
Aerolíneas	235	Montevideo	15.15
Aerolíneas	245	Montevideo	18.15
Aerolíneas	255	Montevideo	21.15
Aerolíneas	217	S. de Chile	21.20
Austral	301	Montevideo	10.—
Austral	303	Montevideo	13.—
Austral	305	Montevideo	16.—
Austral	307	Montevideo	19.—
Austral	309	Montevideo	22.—
Austral	335	Pto. Montt	20.35
P.L.U.N.A.	151	Montevideo	7.15
P.L.U.N.A.	153	Montevideo	10.15
P.L.U.N.A.	155	Montevideo	14.45
P.L.U.N.A.	157	Montevideo	17.45
P.L.U.N.A.	161	Montevideo	20.15

A EZEIZA

Servicios del exterior

Compañía	Vuelo	Origen	Hora
A. Peruanas	91	Los Angeles	15.50
Aerolíneas	131	Londres	9.30
Aerolíneas	221	San Pablo	18.15
Aerolíneas	331	Miami	13.10
Braniff	903	Nueva York	9.—
Can. Pacif.	522	Hong Kong	13.55
Cruzeiro	109	Belem	19.5
Cruzeiro	115	R|d|Janeiro	15.15
Iberia	997	Madrid	18.5
L.A.P.	202	Asunción	9.—
L.A.N.	155	Miami	14.30
L.A.N.	156	Montevideo	17.20
L.A.N.	157	S. Francisco	4.25
Pan Amer.	517	S. Francisco	4.25
Varig	825|863	Francfort	10.35
Varig	855|841	N. York	12.40
Varig	862	S. de Chile	16.50

Escalas

Las escalas correspondientes a los vuelos de hoy para y del exterior con salidas y llegadas a Ezeiza indicadas en este cuadro son las siguientes:

Salidas

Aerolíneas Argentinas 140: Río de Janeiro, Madrid y Roma. **Aerolíneas Argentinas 370:** Lima y Bogotá. **Aerolíneas Argentinas 320:** Río de Janeiro. **Aer. Peruanas 60:** S. de Chile, Lima y Guayaquil. **Braniff 910:** Asunción, La Paz y Lima. **Cruzeiro do Sul 108:** Porto Alegre, San Pablo, Río de Janeiro, Recife y Fortaleza. **Cruzeiro do Sul 114:** Montevideo, Porto Alegre y San Pablo. **L. A. N. 156:** Santiago, Lima, Cali y Miami. **Canadian Pacific 421:** Santiago, Lima, México, Vancouver y Tokio. **Pan American 518:** Panamá y Los Angeles. **Varig 840|854:** Río de Janeiro. **Varig 802|826:** Río de Janeiro, Lisboa y París.

Llegadas

Aerolíneas Argentinas 131: París, Madrid y Río de Janeiro. **Aerolíneas Argentinas 331:** Lima y La Paz. **Aerolíneas Peruanas 91:** México, Guayaquil, Lima y Santiago. **Braniff 903:** Miami **Canadian Pacific 522:** Tokio, Vancouver, Montreal, Windsor, México, Lima y Santiago. **Cruzeiro do Sul 109:** Fortaleza, Recife, Río de Janeiro, San Pablo y Porto Alegre. **Cruzeiro do Sul 115:** San Pablo, Porto Alegre y Montevideo. **Iberia 997:** Las Palmas y Santiago de Chile. **L. A. N. 155:** Cali, Guayaquil, Lima y Santiago. **Pan American 517:** Los Angeles y Panamá. **Varig 855/841:** Río de Janeiro. **Varig 825/863:** París y Río de Janeiro.

POR SALIR A PRIMERA HORA DE MAÑANA

DEL AEROPARQUE

Servicios de cabotaje

Hora	Destino	Compañía	Vuelo
4.—	R. Galleg.	Aerolíneas	606
6.—	Gualeg.	Aerolíneas	722
6.15	Concordia	Aerolíneas	700
6.30	Tucumán	Aerolíneas	508
7.30	Catamarca	Aerolíneas	562
8.—	Salta	Aerolíneas	514
7.—	Rosario	A.L.A.	108
7.—	Santa Fe	A.L.A.	900
7.30	Córdoba	Austral	400
8.—	Neuquén	Austral	854
6.—	Necochea	T.A.B.A.	106
6.—	Tandil	T.A.B.A.	100

DE EZEIZA

Servicios al exterior

Hora	Destino	Compañía	Vuelo
7.—	N. York	Avianca	80
7.—	México	Avianca	50/80
7.—	Francfort	Avianca	80/70
8.—	N. York	Pan American	204

POR LLEGAR A PRIMERA HORA DE MAÑANA

AL AEROPARQUE

Servicios del exterior

Hora	Origen	Compañía	Vuelo
8.15	Colonia	A.R.C.O.	201
7.15	Montevideo	P.L.U.N.A.	151

A EZEIZA

Servicios del exterior

Hora	Origen	Compañía	Vuelo
8.30	Zurich	Aerolíneas	143
9.30	Asunción	L.A.P.	202

Informes

A. Litoral Argentino	44-0013
A.R.C.O.	49-6103
Aerolíneas Argentinas	30-2061|65
Aerolíneas Peruanas	42-9681
Air France	32-7331
Alitalia	32-4086
Austral	44-0017
Avianca	392-0176
Braniff International	32-3641
British (B.U.A.)	392-6[illegible]75
Canadian Pacific	392-[illegible]6 2
Cruzeiro do Sul	32-3621
Iberia	35-2056
Israel Airlines	392-7[illegible]58
Japan Air Lines	392-27[illegible]6
K.L.M.	45-[illegible]141
L. A. del Estado	34-7071
L.A.N. (Chile)	31-[illegible]334
L. A. Paraguayas	31-06 0
L.A.P.E.R.	773-[illegible] 07
Lufthansa	32-81[illegible]0
Lloyd A. Boliviano	32-72[illegible]8
Olimpia	49-2724
P.L.U.N.A.	45-[illegible] 0
Pan American	45-0111
S.A.S.	32-81[illegible]0
Swissair	31-50[illegible]1
T. A. Buenos Aires	392-3[illegible]32
T. A. Portuguesa	42-9811
Varig	35-5431

Shuvee obtuvo el Acorn Stakes

NUEVA YORK, 21 (AP). — Un nuevo intento de repetir la conquista de Dark Mirage el año último fue presenciado por 45.962 aficionados en el hipódromo de Aqueduct cuando Shuvee, una hija de Nashua (Nasrullah) y Levee, ésta por Hill Prince, propiedad de Whitney Stone, ganó la trigésimanovena versión del Acorn Stakes, la primera prueba de la Triple Corona de potrancas. Las otras competencias son e Mother Goose, por correrse el próximo sábado 31, también en Aqueduct; y el Coaching Club American Oaks, que tendrá por escenario a Belmont Park el 21 de junio.

Shuvee, dirigida por Jesse Davidson, superó por tres cuartos de cuerpo a Hail to Patsy. Tercera, a tres cuerpos, finalizó Big Advance.

La prueba, reservada para potrancas de tres años, con un recorrido de una milla estaba dotada de 59.500 dólares (20.825.000 pesos), y le significó a la ganadora un premio de 38.707 dólares (13.547.450 pesos).

Shuvee abonó 3,60 dólares a ganador, 2,60 a placé y 2,20 a show y empleó 1m.35s.3/5.

La mayor parte del recorrido fue cubierto por Shuvee en el quinto lugar en tanto Big Advance iba a la vanguardia, apartada en tres cuerpos.

Una vez en la recta, Davidson dejó de contener a Shuvee y Big Advance no pudo neutralizar su violenta atropellada.

Hail to Patsy, vencedora del Kentucky Oaks, también avanzó al final y pudo desplazar a Big Advance.

En Caracas

CARACAS, 21 (AP). — En las últimas reuniones desarrolladas en el hipódromo de La Rinconada vencieron los siguientes caballos argentinos:

1400 metros, **Castaways** (Chivalry II y Agresora), jockey J. E. Cruz, en 1m.25s. 2/5.
1700 metros, **Arroyo Negro** (Ipso y La Majita), jockey J. Gómez, en 1m.48s. 4/5.
1400 metros, **Iglon** (Bonnard y Juguetona), jockey J. E. Cruz, en 1m.26s. 4/5.
1300 metros, **Cleophas** (Argur y Caffeine), jockey A. Bellardi, en 1m.20s. 4/5.
1400 metros, **Boicot** (Boy y T'sú), jockey E. Lamas, en 1m.24s.3/5.
1200 metros, **Presuntivo** (Preclaro y Mosquita), jockey B. Almarza, en 1m.13s. 4/5.
1400 metros, **Abaye** (The Rabbi y Ligereza), jockey J. E. Cruz, en 1m.24s. 4/5.
1400 metros, **Britta** (Bonifate y Motuda), jockey W. Carrión, en 1m.26s. 3/5.
1200 metros, **Tropic Prince** (Pusilánime y Vichadora), jockey W. Carrión, en 1m.10s.

Hipódromo de La Plata

(Competidores y montas para la reunión de mañana)

1a. carrera - 1200 m. - A las 14.30
1 Anc. Girl 55 D. Demilio
2 Charnantes 55 R. Di Nitto
3 Espantada 55 F. D'Elia
4 Benguela 55 V. Emmolo
5 Charosa 55 O. Tévez
6 Finish Vit 55 N. Vismara
7 C. Olivia 55 J. Corso
8 Diamanta 55 I. Gorrais
9 Solypark 55 X. X.
10 Colgada 55 A. Sandoval
11 Edisma 55 J. Gutiérrez
12 Itill 55 C. Sobral
13 Colorelle 55 H. Prieto
14 Convenida 55 R. Gómez
15 Escipiona 55 X. X.
16 (C)Ternura 55 R. Rutti
17 (De Ordago 55 F. Echagüe
18 Cronypet 55 J. Romero
19 Chicuti 55 C. A. Sáenz

2a. carrera - 1200 m. - A las 15.10
1 Daw 57 no correrá
2 Pebetín 57 R. Herrera
3 C. Copete 57 P. Sierra
4 Demipago 57 J. Lavia
5 Hereford 57 A. Gaitán
6 Golpeado 57 C. Sobral
7 Disco 57 O. Corbalán
8 El Tatín 57 M. De Santis
9 Anacarsis 57 C. Montenegro
10 Bargados 57 R. Encinas
11 A. Lincoln 57 M. Carranza

3a. carrera - 1400 m. - A las 16
1 María Ana 56 X. X.
2 Lotería 56 J. Rolón
3 Malena 56 J. Corso
4 Gara-Neli 56 I. Calistro
5 Reliquia 56 A. Duce
6 Misiones 56 H. R. López
7 Lisistrata 56 P. Tárrago
8 T'rra Fértil 56 J. Yalet
9 Luna H'ra 56 J. Banega
10 Mapamare 56 J. Perfetto
11 Almacara 56 A. D'Aponte
12 Ubsa Nuur 56 J. Domed
13 Fontela 56 H. Barroso
14 Petica 56 J. D. Oural
15 Eturla 56 L. A. Díaz
16 Fatitud 56 A. Sandoval
17 La Machine 56 O. Tévez
18 Sandrina 56 J. Ortiz
19 Ariadne 56 R. Rutti
20 Huachi 56 A. Fernández
21 Mirtilla 56 R. Encinas
22 Que Pintona 56 A. Gallardo
23 Old Lass 56 J. Lavia
24 Carolina 56 M. De Santis
25 Chi-Mirtita 56 C. Botta

4a. carrera - 1200 m. - A las 16.50
1 Flodia 55 R. Encinas
2 Renzan 55 A. Sandoval
3 Tavern 55 no correrá
4 Lampa 55 A. Fernández
5 Nauquen 55 A. Real
6 Uruba 55 J. Domed
7 La Pulga 55 R. Gómez
8 Nev. Game 55 X. X.
9 Queen Bee 55 P. Tárrago
10 Loty 55 J. J. Rivero
11 Quebell 55 C. Giani
12 Salteñita 55 O. Tévez
13 Tangua 55 C. Buden
14 Miskila 55 N. Vismara
15 S. Grace 55 C. Botta
16 Tirena 55 no correrá
17 Nathania 55 R. Tavella
18 Pacucha 55 J. Rolón
19 Winnie 55 J. Yalet

5a. carrera - 1300 m. - A las 17.40
1 Dinero 57½ C. Montenegro
2 Berilio 56 F. Fagin
3 E|H'nte 55 R. Herrera
4 E|Ma'co 57½ A. Plá
5 Des'tado 55½ A. Quinteros
6 C'triota 55 R. Gómez
7 Desolado 56½ I. Gorrais
8 A'tinado 55 E. Riso
9 Eduardo 55 J. Domed
10 E|R'dero 56½ J. de Pina
11 A'arador 55 X. X.
12 Duplonio 55 X. X.
13 D'forme 56 A. Sandoval
14 D'finger 55½ J. G. Pereyra
15 E|Moncy 55 A. Martínez
16 Entrante 55 J. Martino
17 El Caribe 55½ X. X.
18 C. Siro 55 J. Orduna
19 Emigro 55 M. Villagra

6a. carrera - 1400 m. - A las 18.25
1 Conrado 55 N. Yalet
2 Urubu 54 N. Vismara
3 Encerador 54 R. Rutti
4 Highlander 54 O. Barattucci
5 S. al Cobre 54 V. Sanguinetti
6 (Snow Cold 54 P. Tárrago
7 (M'villoso 54 A. Real

7a. carrera - 2200 m. - A las 19.10
1 Fabiola 57½ J. Raventos
2 Vistema 54½ X. X.
3 L|Cábala 57½ E. Tadei
4 Pi'flora 57½ H. Guerrero
5 Di'toria 54½ R. Rutti
6 Canaima 54½ I. Calistro
7 C|d|Capri 57½ L. A. Díaz
8 Tumbaia 53½ J. Walsh
9 H|Flores 56½ X. X.
10 Palette 55½ E. Riso
11 Yanil 56 V. Centeno
12 D'trativa 52½ M. Barroso

8a. carrera - 1200 m. - A las 20
1 I. Rock 57 A. Martínez
2 Memorable 57 J. G. Pereyra
3 Sucre 55 X. X.
4 Preludiar 54 J. Orduna
5 Dr|J|Carlos 57 I. Calistro
6 Curi-Có 57 J. Perfetto
7 O. Chief 55 J. Lococo
8 Meteoro 57 N. Vismara
9 V'veriola 57 O. Barattucci
10 Sátiro 57 D. Brunetto
11 Murgarín 54 no correrá
12 Bridelo 52 S. Barletta
13 Vinci 57 X. X.
14 Swarthy 57 no correrá
15 D. Hernán 55 I. Gorrais
16 Clarus 52 R. Tavella
17 Romgood 52 no correrá
18 Biarca 57 X. X.
19 T. Dengue 57 H. Guías
20 Tantolio 54 X. X.
21 Ad-V'rem 52 C. O. Sáenz
22 Pizarro 57 P. Sierra
23 Rolito 55 J. J. Rivero
24 El Fr'tino 55 J. Mantilla
25 Hay Piñe 54 J. Banegas

9a. carrera - 1100 m. - A las 20.45
1 Soy Noble 56 A. Gallardo
2 Batueco 56 N. Vismara
3 Oscarcito 56 J. D. Oural
4 (J. Dooley 56 A. Coloccio
5 (Taurizano 56 no correrá
6 Oriental 56 V. Centeno
7 M'nerheim 56 M. García
8 Donairoso 56 A. Martínez
9 L|P|Tato 56 V. Sanguinetti
10 Royal Dark 56 no correrá
11 (Gara-Mus 56 I. Calistro
12 (G.-Euler 56 J. Yalet
13 El C'rito 56 X. X.
14 Lucky One 56 O. Richeri
15 Batovi 56 X. X.
16 Palpitante 56 no correrá
17 Catanzaro 56 X. X.
18 Pupito 56 no correrá
19 Local 56 C. Buden
20 Traiguen 56 H. Guías
21 Tabris 56 M. Insúa

10a. carrera - 1300 m. - A las 21.30
1 Exprinter 57½ J. Rolón
2 Peletero 55 J. D. Oural
3 Santero 55 J. Srur
4 Turolino 57 C. Montenegro
5 Hadley 55 J. Romero
6 P. Pago 55 J. Yalet
7 Rhum 55 P. Tárrago
8 Ezarouf 55½ V. Sanguinetti
9 Romen 55½ M. Carranza
10 Eyector 55 R. Alzamora
11 Fram'yo 55½ O. Corbalán
12 Medin 55 R. Tavella
13 Ta'mago 55 E. Riso
14 T. Hat 55 L. O. Flores
15 Faterno 55 X. X.
16 Onduiado 55 A. Gallardo
17 Sielo 55 R. Rutti
18 Freeport 55 I. Gorrais
19 L|Bigotes 55 no correrá
20 Teruelo 55 J. G. Pereyra

Don II es una esperanza para los italianos

ROMA, 21 (ANSA). — La desilusión que provocó el triunfo del caballo francés Montevideo II en el premio Turatti, corrido en San Siro fue atenuada por el triunfo logrado en Francia por el potrillo italiano Don II.

En efecto, el éxito logrado por el élevage italiano en la tradicional Poule d'Essai de Poulains —equivalente al premio Parioli y a las 2000 Guineas inglesas—, por intermedio de Don II, resultó una vez más una expresión de la calidad alcanzada por el pura sangre italiano, ya que con esa victoria Don II pasó a un primer plano entre los potrillos actuantes en Francia.

Nacido en el haras San Mauricio, Don II fue vendido en 1967 en la suma de 4.250.000 liras (2.337.500 pesos) a la Office du Pur Sang, que lo adquirió por cuenta de la prestigiosa caballeriza francesa de Daniel Wildenstein.

No obstante la euforia que produjo en los medios turfísticos locales la demostración del producto italiano, su futuro es tomado con cautela, ya que por lo general los descendientes de Grey Sovereign, como él, se destacan en recorridos breves. También, la mayoría de las veces las Pollas francesas ponen en evidencia, a través de sus ganadores, a ejemplares con condiciones para distancias intermedias más que para recorridos largos, como lo son los que en el futuro deberá afrontar Don II si continúa animando las grandes carreras del calendario francés.

Don II, podría ser una de las excepciones, pues aunque su progenitor se destaca por la producción de elementos ligeros, no debe olvidarse que Diviana, la madre, es hija de Toulouse Lautrec, en madre por Nicollo dell'Arca, y tiene por bisabuelo materno a Brantome, es decir, exhibe que su línea materna nombres que la capacitan para engendrar elementos aptos para las distancias superiores.

Por ello la afición italiana espera una nueva presentación de Don II, en una distancia mayor, para poder decidir si lo aclama como un futuro campeón o simplemente como un destacado ayer.

El 25 de Mayo

Alternativas de una competencia

Bastante reciente, lógicamente comparándola con otras competencias del calendario, es la creación del hoy llamado Gran Premio 25 de Mayo. Reciente y también cambiante.

La ahora considerada primera competencia de jerarquía en cada temporada, resulta la continuación, por así decirlo, del Premio San Isidro, instituido hace exactamente 29 años. Contaba entonces con 3000 metros de recorrido, y así denominada se realizó hasta 1950.

Los vencedores, en esa primera época, sólo fueron ejemplares de mediano prestigio, reflejo lógico de la calidad de ejemplares que congregaba la carrera.

A partir de 1951 se le otorgó condición de gran premio, pero siempre con el nombre de San Isidro. Como lógica consecuencia, la carrera cobró mayor significación, y otros resultaron sus vencedores. Yatasto fue uno de ellos, así como también Mangangá —triunfador en dos ocasiones—, Pretexto y Solito.

Sólo en 1959 tomó el nombre de alto nivel que ahora luce: Gran Premio 25 de Mayo, pero sólo por una vez, pues en la temporada siguiente se le agrega la denominación de internacional, y su distancia se reduce en 600 metros.

Sin lugar a dudas, esa fue la etapa de más brillo para la carrera. Su realización se convirtió entonces en gran acontecimiento engalanado con la presencia de ejemplares que venían a mostrarnos la evolución alcanzada por el turf de otras tierras.

Por apenas cuatro años se mantuvo esa condición y en una de ellas el triunfo correspondió a un brasileño, el recordado Escorial, y segundo finalizó otro extranjero, Farwell, del mismo origen.

El gran Arturo A, en dos oportunidades, y Dorine, se impusieron en las otras versiones de esas temporadas de lujo para la carrera.

Luego volvió a la condición de gran premio. Empero, a partir del año último, su recompensa fue elevada notablemente con el propósito de acentuar también su significación.

El premio fue duplicado y así nos encontramos con los ocho millones de pesos que el domingo próximo irán a engrosar las arcas de algún feliz propietario y encumbrarán o afirmarán en la cúspide a un caballo.

Gran Premio 25 de Mayo

(Por correrse el domingo en el hipódromo de San Isidro)
Para todo caballo de tres años y más edad. Peso por edad
Distancia: 2400 metros
Premios: $ 8.000.000 al 1o., 2.400.000 al 2o., 1.600.000 al 3o., 800.000 al 4o. y 400.000 al 5o.

O.l.	Compet.	Ks.	Jockeys	Genealogía	Cuidador
13	Arsenal	60	O. Domínguez	Montparnasse-La Aragonesa	J. R. Lofiego
3	Prefecido	60	A. Sánchez	Pusilánime-H. Elen	F. Martín
2	Agitador	60	X. X.	Montparnasse-Facultad	A. S. Liceri
8	Artiglio	60	O. Nardi	G. Star-Pistaña	G. Benvenutti
1	Laconic	60	F. Lerma	Lacydon-Principianta	S. Lema
9	Adriatic	60	F. Tara	Aristophanes-Adria	F. Martín
10	(Decorum	60	O. Cosenza	Pretexto-Dignidad	R. Brancacio
5	(Dat	53	E. Riso	Luxemburgo-Dignísima	J. L. G. Della
6	Ind'n Chief	56	J. Fajardo	Pronto-Coya Linda	S. Lema
11	C. Moro	56	A. Etchart	R. of Way-L. Ballenera	Luis Calone
7	Galepón	56	J. Torres	Magabit-G. Corrida	A. Salvati
4	Severus	53	E. Olguín	Scotch-Eyeflash	P. González
12	Taxco	56	O. Tévez	Harinoso-Xalapa	G. Benvenutti

Un seguro de vida colectivo

LA PLATA. — La Dirección Provincial de Hipódromos dispuso poner en conocimiento de su personal, que con fecha 1o. de enero del año actual adhirió al seguro de vida colectivo del Instituto de Seguridad Social de la Provincia, por un capital obligatorio de 150.000 pesos, pudiéndose optar, además, por un capital adicional de 150.000 o de 250.000 pesos.

Esta opción puede efectuarse sin límite de sueldo, antigüedad o edad del agente, con la excepción de aquellos que se encuentren en uso de licencia por enfermedad o extraordinaria.

Los interesados deberán presentarse en el local de 49 número 585, antes del 31 de diciembre próximo, fecha en que vencerá el plazo fijado para ello.

Evaristo Juan Etchechoury

Su fallecimiento

La muerte de Evaristo Juan Etchechoury, vieja figura de nuestro turf, donde alcanzó relieve como jockey y cuidador ha causado la natural sensación de pesar en ese ambiente.

Sesenta años en la profesión, que arrancan con una victoria compartida nada menos que con Máximo Acosta y que además fueron pasados demostrando cada día una habilidad especial para cuidar, es mucho tiempo, suficiente para sentirse su desaparición.

Evaristo Juan Etchechoury había venido del Uruguay a los 12 años y en 1922, cuando su físico dificultaba ya su acción de jinete, comenzó a cuidar, funciones en las que hoy se distingue su hijo Juan Carlos.

El veterano profesional desaparecido será llevado al cementerio de la Chacarita hoy a las 11, desde el velatorio de Gallo 757, donde se están renovando las expresiones de pesar de sus muchos amigos.

Avisos Agrupados

Por centím. de columna, composición tipográfica únicamente, $ 1.200; con grabado $ 1.300 Avisos para publicar el día siguiente, recibidos antes de las 15.30 hs. .... 3 % de descuento. Avisos para días subsiguientes, recibidos hasta las 20 hs. .... 5 % desc.

Propiedades urbanas

Compra-venta, hipotecas o alquiler, de casas, departamentos, locales y terrenos

FRENTE A PLAZA LIBERTAD
LIBERTAD 936
ENTRE PARAGUAY y CHARCAS
DEPARTAMENTOS CONTRAFRENTE
con los mejores detalles de calidad
GARAJE OPTATIVO

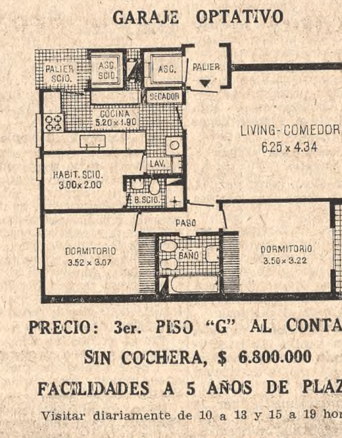

PRECIO: 3er. PISO "G" AL CONTADO
SIN COCHERA, $ 6.800.000
FACILIDADES A 5 AÑOS DE PLAZO
Visitar diariamente de 10 a 13 y 15 a 19 horas
Construído por CHACOFI S. A.
Vende: ES INMOBILIARIA S.R.L.
De la Cámara Argentina de la Propiedad Horizontal
JUNCAL 941 - Tel. 42-5796 - 41-5135

AV. CALLAO Y MELO
PETIT HOTEL EN LO MEJOR DEL NORTE
Desocupado. Ideal para colegios, pensiones, oficinas o cualquier destino. Distribuído en planta baja y tres pisos, con ascensor. Por valor del terreno, que mide 8,66 x 22,15 mts.
GUITOU
Diagonal Norte 651, of. 104 — T. E. 45-4541 y 46-5217

GROSSO Y ASOCIADOS S.C.A.
JUNIN 1263 - - T. E. 85-2604
A PROPIETARIOS
1º... Hacemos llegar a los señores propietarios nuestro reconocimiento por la colaboración que prestan a cada una de nuestras solicitudes.
2º... Lamentamos que numerosos deptos. ofrecidos no reunan en algunos casos las condiciones que nuestros clientes solicitan quedando en consecuencia descartados.
3º... A todos aquellos que de una u otra forma nos favorecen...
MUCHAS GRACIAS

DPTOS. Y PISOS

4 DORM.

ROD. PEÑA 1824: Gran oport. categ., hall, liv-comed., escrit., 5 dormit., 2 baños y toil., coc., office, 3 hab. serv., sup. prop. 400 m2., teléf. Precio total $ 18.000.000, con facilidades.

AYACUCHO Y QUINTANA, 2o. PISO: Superf. 260 m2., antig. 20 años, hall, liv. comed., 2 baños y toil., coc. offic., dep. serv., hall int. Precio total $ 14.500.000, con fac. a 1 y 2 años.

BARRANCAS DE BELGRANO: Vista única, 2 cocheras. Excep. categ. **Piso 15o.**, tza. 28x2, 4 amplios dormit., hall, gran liv. y comed., escrit., 3 baños y toil., office y coc., comedor diario, 3 hab. de. serv. Superf. 500 m2.

DUPLEX PLAZA SAN MARTIN: Rodeado de terrazas, todo con vista al Uruguay, 5 estupendos dormit., con cuarto de vestir, 4 baños y toil., gran liv. 8,60x4,60, comed. 6x4,60 y escrit. de 5x3,70, office y coc., de excelentes medidas, lavad., secador a gas, 2 hab. de serv., 2 cocheras. **Más datos en nuestras oficinas.**

PLAZA FRANCIA: Gelly y Obes y Galileo, piso excep. categ., gr. hall 6,45x3, liv. 8,65x6,10, con chimenea, comed. 7,80x5,15, 5 dorm. de excelentes medidas con plac., 3 baños y toil. de recepc., hall íntimo, gran coc. y office, despensa, 3 hab. de serv., teléf., **garaje.** Superf. prop. 450 m2. Tot. $ 42.000.000.

LIBTADOR. 2500: 3er. piso, gran categ., 4 dormit. 5x4, todos con plac., gran liv. 10x4, comed. 6,50x5, escrit., 3 baños y toil., hall íntimo, 3 hab. de servicio, **garaje**, pisos roble, teléf., superf. 430 m2. **ESTADO IMPECABLE.** Total pesos 37.000.000.

LIBTADOR. 2300: 7o. piso, **cochera.** Excepcional piso, 4 dormit. 4x4,50, hall 3x2, liv. 11x4, comed. 7x4, 3 baños y toil., coc. office, 3 hab. de serv., depósito de baúl., comed. diario, hall íntimo 13x5. Superf. prop. 350 m2.

LIBTADOR. 2400: Piso con tzas., 9o. **2 cocheras. Estupenda vista**, 4 dormit. muy amplios, todos con plac., 3 baños y toil., liv. 15x5, gr. hall de entrada, comed. 7x5,50, escrit., hall íntimo 15x5, 3 hab. de serv., teléf. **Excep. estado.** Superf. total 620 m2.

LIBTADOR. 4900: 4 dormit. c|cochera. Liv. 9x5, comed. 6x4,50, 3 baños, comed. diario, hall íntimo, 2 hab. de serv., gran categ., teléf. Antig. 7 años. Superf. 320 m2.

PLAZA VTE. LOPEZ. Piso 10o., ant. 7 años. Superf. 210 m2., teléf., liv.-comed. 11x4, 2 baños compl., 1 hab. de serv., gran office y cocina.

ARENALES Y AYACUCHO: Hall, liv. 5x4, comed. 4x4, baño y toil., coc., office, lavad., teléf., antig. 30 años, superf. 141 mts. $ 8.000.000, con facil.

MELO Y CALLAO: 4o. piso, ext. Cochera, antig. 10 años, teléf., liv.-com. 8x4, baño y toil., dep. serv.

CANNING Y STA. FE, 5o. piso: calle, balcón, liv. y comed., baño y toil., coc. office, dep. serv., teléf. Precio total $ 9.800.000, con fac. a 1 y 2 años.

GUIDO Y CALLAO: 7o. piso, hall, liv. y comed., baño y toil., teléf., coc. y office, dep. serv., lavad., antig. 10 años, $ 12.500.000 con fac. 1, 2 años.

LIBERTADOR 3700: COCHERA: Antig. 5 años, teléf., hall, liv. 13x4, comed. 6x4, 2 baños y toil., coc. office, 1 ó 2 hab. serv., guardabaúles. Total pesos 30.000.000, con facilidades.

MONTEVIDEO Y STA. FE: Piso alto, decorado, dormit. 4x4, con estupendos plac., gr. liv. 8x4,50, comed., 2 baños y toil., gr. coc., dep. serv. Todo impecable, 4 aparatos de aire acondicionado. Se vende con o sin muebles.

QUINTANA Y CALLAO: 4o. hall, buen liv. y comed., 2 baños, office y coc., lav. dep. serv., antig. 20 años. Total pesos 10.000.000, con fac.

JURAMENTO 1900: 5o. piso esquina. Liv. 6,50x4, comed. 7x4, 2 baños, teléf., coc. y office amplios, dep. serv., lavad. Superf., 162 mts. $ 13.500.000, con facilid.

PARERA Y QUINTANA: liv. y comed., 2 baños, coc., dep. serv. $ 9.500.000 con facilidades.

CALLAO Y LIBERTADOR: COCHERA, 4to. piso, ext. A es r., liv. comed. 7,50x3,60, baño y toil. dep. serv., lavad. Total, pesos 8.500.000, con fac. 8 años.

GELLY Y OBES 2200: 2 cocheras, hall, liv. 9x4, comed. separados, decorado, 2 baños y toil., office y coc., lav., 2 hab. de serv., baulera, sup. 261m2., muy bueno.

PUEYRREDON 1776: Pisos a estrenar, palier propio, liv. y comed., baño y toil. c|ducha, office y coc., dep. serv., facilidades a largo plazo. Visitar directamente.

AGOTE Y QUINTANA: 4o. calle, liv. 8x4, comed. 5x4, 2 baños y toil., 2 hab. de serv., bcón. terraza 8x3, teléf. Precio total, $ 12.800.000 con facilidad.

LIBERTADOR Y VIDT: GARAJE. Liv. comed. 9x5, con chimenea, baño y toil., gr. terraza de 8x4, office y coc., lavadero, dep. serv., antig. 10 años. $ 6.250.000 y fac. a 1 y 2 años.

3 DORM.

VTE. LOPEZ Y CALLAO: COCHERA. 10o. piso, liv. y comed., baño y toil., office y coc., lavad., dep. serv. y teléf. antig. 7 años. Con facilidades.

LIBERTADOR Y AYACUCHO: 7o. piso, hall, liv. comed. 11x4, baño y toil., teléf., coc., office, dep. serv., lavad., antig. 6 años. $ 12.000.000, con facil.

R. PEÑA Y GUIDO, 3o. EXTERNO: Balcón, teléfono, sup. 250 m2., liv. 6x4, comed. 6x4, 2 baños y toil., coc.-offic., 2 hab. serv., sup. 160 m2. Total $ 16.000.000.

GUIDO Y PARERA: Cochera, liv. y comed., hall íntimo, 3 baños, office y coc., lavad., dep. serv., s|c. A estrenar.

CERVIÑO Y OCAMPO. PISO 13o.: COCHERA. Antig. 8 años, hall amplio, gran liv. 8x4, comed., escrit., 2 baños, offic. y coc., dep. serv., teléf., sup. propia 180 m2. Total pesos 17.000.000.

PLAZA SAN MARTIN: Piso alto con **garaje y terraza**, exter., dormit. principal 6x4, con cuarto de vestir, 2 baños y toil., liv. 12x4, comed. 5.50x4, escrit., profusión de placc., gran coc. y office, lavad., 2 hab. de servicio. **A estrenar.**

2 DORM.

CANNING 2600, 5o. PISO: Antigüedad 20 años, buen liv.-comed., baño, coc., dep. serv., s|c., teléf. Total, $ 5.300.000. Ctdo.: $ 1.400.000. Saldo a 3 años.

QUINTANA 500, 2o. PISO: Ant. 8 años, liv. y comed. muy amplio, hall, baño y toil., coc. amplia, lavad., dep. serv., teléf. Facilidades.

JUNCAL 2262: 5o. piso, hall amplio, liv. 11x4, comed. o escrit., baño y toil., office y coc., dep. serv., lavad., teléf., decorado, biblioteca. Muy bueno. 5.500.000 pesos y fac. a 1 y 2 años.

CALLAO Y JUNCAL, 8o. PISO: Cochera, liv. y comed., baño y toil. c|ducha, offic. y coc., dos hab. serv., lavad., teléf., perf. estado. Con facilidades a 1 y 2 años.

LAS HERAS Y CANNING: 10o. piso, con extraord. vista, liv. comed., dep. serv., superf. 80m2. Antig. 4 años, precio total, pesos 7.000.000 con facilidades.

JUNCAL 2000, 6o. piso, esquina, piso decorado, hall, liv. 6,50 x4, comed. 4x4, baño y toil., teléf., coc. y office, dep. serv., lavad. Superf., 102 m2. propios, $ 7.500.000, con fac. a 1 año.

ACHAVAL Y CIA. — CALLAO 1623 - 1º
44-8941 44-0160 44-1370 44-1000
Cámara Argentina Agentes Bienes Raíces

ANCHORENA y SANTA FE
Living y comedor, 1 dorm., baño y depend. serv., teléfono, aire acond., moquette y atelier c|baño y kitchenette en 9º piso. Total $ 7.000.000, 50 % a 1 y 2 años
FARRAN Y ZIMMERMANN Ltda.
Cangallo 456 33-2926|7|8
Cám. Arg. Agentes Bienes Raíces

JUNCAL y ANCHORENA
2 AMBIENTES
A estr., gran categ., 6o. piso, calle, con balcón corrido, baño completo, cocina, muchos placards, servicios centrales, 2 ascensores, moquette, Orient. Norte. Total pesos 3.800.000 con fac. de pago a 5 años
CASTRO NEVARES
35-7706 — 45-4460
Cámara Arg. Agent. Bienes Raíces

BARRIO NORTE
A DUEÑO
Necesito urgente
3-4 Ambientes
S. I. A.
38-2510

CALLAO-S. FE
4 DORM. $ 7.000.000 y F. Contrafrente, antig. 20 años, g/recep., comed-diario, 2 bños., teléf., dep serv.
D. HEARNE - 71-1836

DUPLEX
4 DORM.
Plaza Vte. López, a 1 cdra., piso alto, externo, con doble balcón terraza, liv. y comed., escrit., 4 dormit., 2 baños y toil., office, cocina y lavad., 2 hab. de serv., baul., teléf. Total $ 25.000.000 con fac. a 1 y 2 años
CIUDAD Y CAMPO S.R.L.
46-4397 - 45-4732 - 49-4555
Talcahuano 768 - 5º Piso

RODRIGUEZ PEÑA Y ALVEAR
Piso. Living comedor 8x4,80, 3 dorm., 2 baños, toilette, 2 hab. de serv., cocina, off., categoría, luz y sol, teléfono, 200 m2. Pesos 13.500.000, con fac.
MORENO QUINTANA
45-3707 — 46-0047

DUPLEX P-13 y 14
VISTA PANORAMICA
A 1 cdra. Libertador y Pza. Francia. Gran recepción, 3|4 dormitorios, 2 baños y toilette, depend. serv., baño, 2 amplios balcones terraza. A estrenar. Facilidades.
BOVERINI — 45-1828|6573

PARERA
2-3 DORM., C|GJE.
Externo, 3o., bcón. corrido, liv-comed., bño. y toil., dep| serv. $ 7.000.000 y saldo a 5 años.
D. HEARNE - 71-1836

4 DORMITORIOS

MAURE Y ARRIBEÑOS C|2 cocheras, liv. y com., 2 baños y toil., 2 dep. de serv. T. E. $ 8.900.000 y fac. a 1 y 2 años

CERVIÑO y LAFINUR. Liv. y com., escrit. o 4o. dorm., baño y toil., dep. de serv., T. E. $ 6.000.000 y fac. a 1 y 2 años

3 DORMITORIOS

LIBERTADOR y CAVIA. C. cochera. Living y com., 2 baños, 2 dep. de serv T. E. $ 8.900.000 y facilidades

CANNING Y LIBERTADOR. C|cochera, liv.-com., bño y toil., dep. de serv. T. E. pesos 5.450.000 y fac. a 1 y 2 añ.

SEGUI y LAFINUR. C|cochera. Living-comedor, baño y toil., dep. de serv. T. E. Pesos 5.900.000 y fac. a 1 y 2 años

CALLAO y POSADAS. Living comedor, baño y toil., dep de serv., T. E. 4.900.000 pesos y fac. a 1 y 2 años

L. HERAS y AYACUCHO. Liv.-com., 2 baños, dep. de serv., tel.; $ 4.200.000 y fac. a 1 y 2 años. APTO PROFESIONAL.

LAPRIDA Y FRENCH. Living-comedor, baño, dep. de serv. $ 3.900.000 y fac.

SUIPACHA Y JUNCAL. Living y com. y escrit., 2 baños y toil., 2 dep. serv., T.E., $ 7.200.000 y fac. a 1 y 2 años.

OBLIGADO y V. DEL PINO. C|cochera. Living y com., escrit., 2 baños y toil., dep. de serv., T. E. $ 6.750.000 y fac. a 1 y 2 años

LARREA y SANTA FE. Living y com., 2 baños, 2 dep. de serv., T. E. $ 5.750.000 y facilid. a 1 y 2 años

LIBERTADOR y CALLAO C|cochera Living - comedor, baño, toil., dep. de serv., T.E. $ 3.000.000 y fac. banc.

SANTA FE y URUGUAY. Living y comedor, 2 baños, dep. de serv., T. E. $ 4.400.000 y facil. a 1 y 2 años

POSADAS Y CALLAO. Living-comedor, escrit., 3er. dorm., 2 baños, dep. de serv. T. E. $ 3.800.000 y fac. a 1 y 2 años. APTO PROFES.

2 DORMITORIOS

F. ALCORTA y R. CASTILLA. Dúplex c|balcón-terraza y cochera, liv. y com. y escrit., baño y toil., dep. de serv. T.E. $ 7.400.000 y fac. a 1 y 2 años

CALLAO y V. LOPEZ. Living-comedor, baño, toil., dep. de serv. $ 4.750.000 y fac. a 1 y 2 años

JUNIN y JUNCAL. Liv-com., baño y toil., dep. de serv. T.E. $ 3.900.000 y fac. a 1 y 2 años

R. DE LA INDIA y SEGUI. Living y com., baño y toil., dep. de serv. T. E. 3.900.000 pesos y fac. a 1 y 2 años.

URIBURU y ARENALES. Living-comedor, baño, dep|serv. $ 3.450.000 y fac. a 1 y 2 años.

R. PEÑA Y LIBERTADOR. Living y com., baño, baño de serv. $ 2.950.000 y fac. a 1 y 2 años. APTO PROFESIONAL.

JUNIN y SANTA FE. Living y comedor, baño, dep. de serv. y T. E. $ 2.700.000 y facilid. 1 y 2 años. - APTO PROFESIONAL

JUNCAL y LIBERTAD. Living-comedor, baño, dep. de serv., T. E. $ 2.500.000 y fac. APTO PROFESIONAL

PEÑA y BUSTAMANTE. Living-comedor, baño, dep. de serv., T. E. $ 2.400.000 y fac. a 1 y 2 años

LIBERTAD y ARROYO. Liv. y com., baño y toil., dep. de serv. T.E. $ 4.300.000 y fac. a 1 y 2 años

PEREYRA LUCENA y LAS HERAS. Living-comedor, baño, dep. de serv. T. E. pesos 3.900.000 y fac. a 1 y 2 años.

ARENALES y AZCUENAGA. Living-comedor, baño, dep. de serv., T. E. $ 3.450.000 y facilid. a 1 y 2 años.

PUEYRREDON y JUNCAL. Living-comedor, baño, dep. de serv., T. E. $ 3.200.000 y facilid. a 1 y 2 años.

CALLAO y MELO. Living-comedor, baño, dep. de serv., T.E. $ 2.950.000 y fac. a 1 y 2 años

PUEYRREDON y ARENALES. Liv-com., baño, dep. de serv. T.E. $ 2.950.000 y fac. APTO PROFESIONAL

LIBERTAD y SANTA FE. Living-comedor, baño, dep. de serv. T.E. $ 2.400.000 y fac. a 1 y 2 años.

URIBURU y JUNCAL. Living-comedor, baño, dep. de serv. T.E. $ 2.300.000 y facilid. a 1 y 2 años

MONTEVIDEO y JUNCAL. Liv.-com., baño, dep. serv. T.E. $ 2.700.000 y facilidades a 1 y 2 años

LLAURO
TASACIONES SIN CARGO
42 - 2568|6834|5208
GUIDO 1539, pta. baja - Esq. Parera

ESQUINA BALDIA
AVDA. CORRIENTES
ALTURA 3000
170 m2. Precio total $ 25.000.000
Vende: GUIBERT Y CIA. S.A.
LAVALLE 1171 - Piso 5º
T. E. 35-8587/3659

Chateau Hipotecas Lavalle 416 6º P Tel. 32-4530 31-6155 De 11 a 18 hs.
$ 150.000.000
Ofrecemos a empresas constructoras, razonable interés y liberal integración de cuotas. Cancelación y ampliación de hipotecas. Desde $ 1.000.000 sobre Dptos., casas, terrenos. Consúltenos. 30 años de experiencia.

LUJOSA RESIDENCIA EN BELGRANO
DUEÑO VENDE:
Con: JARDIN
PILETA
TELEFONO
CALEF. CENTRAL
T. E. 76-2236
Nahuel Huapi 3825
$ 5.000.000 contado y facilidades
Ver Sábado/Domingo

HIPOTECAS
OFRECEMOS PARTIDAS PARA CASAS, DEPTOS., TERRENOS, OBRAS HORIZ. Y CAMPOS
INTERES ACTUALIZADO
M. Mackinlay Zapiola
CORRIENTES 569 — 7º piso
T.E. 49-5446 al 49

COPERNICO 2358
3 DORM., BALCON-TZA.
Liv.-comedor, 2 baños, office y cocina muy amplios, 2 hab. serv. y baño; baulera individual. A estrenar. Precio $ 15.500.000, con facil.
Peña y Robirosa
JUNCAL 931 - 44-6451

LIBERTADOR 828
2 DORM. 4x4
Liv.-comedor, cocina muy amplia, hab. y baño serv., ant. 8 años. Precio $ 6.800.000, con fac.
Peña y Robirosa
JUNCAL 931 - 44-6451

Corrientes y Medrano
A metros del subte. L.-com., 2 dorm., baño y coc., dependencias, teléfono, port. eléctr., 8o. p., luminoso, $ 4.500.000, con fac.
33-0385 y 30-1763
MALDONADO y CIA.

ARENALES Y PARANA
3 DORMITORIOS
Palier indiv. Hall de entrada, g| recep., baño y toil., cocina, lavadero cubierto y secador. Dependencias servicio. Teléfono. Ant. 4 años. Categoría. Precio total, pesos 12.200.000 con fac. 1 y 2 años.
CASTRO NEVARES
35-7706 - 45-4460
Cámara Arg. Agent. Bienes Raíces

LIBTADOR.
4 DORM. C|GJE.
Bcón. Vista al río
Piso alto exter., hall, liv. y comed., 4 dormit., 2 baños y toil. de recepc., office, coc., lavad., 2 dep. serv., baul., teléf., gran categoría. $ 29.000.000, con fac.
CIUDAD Y CAMPO S.R.L.
46-4397 - 45-4732 - 49-4555
Talcahuano 768 - 5º Piso

CALLAO y LIBERTADOR
3 dorm. c|garaje
Piso con gran balcón, liv.-room y comedor, escrit., 2 baños y toil. 2 hab. serv. $ 22.000.000, 50% cont., fac. a 1 y 2 años
FARRAN y ZIMMERMANN Ltda.
Cangallo 456 33-2926|7|8
Cám. Arg. Agentes Bienes Raíces

PALERMO CHICO
2 DORMITORIOS
Ext. c|balc. a jardines. L|c. en L. bño. y toilette, plac., teléf., d|serv., baulera, acond. aire, antig. 6 años. 4.000.000 y facilidades
LOPEZ SAUBIDET
41-8447
(Cám. Arg. Ag. Bienes Raíces)

GALPON
de 21x122, de material, techo cinc, piso cemento, corriente trifásica, teléfono, desvío propio ferrocarril, lote adjunto 3000 m2. Centro Prov. Buenos Aires. Planos e inform.: LOSANPE. Paraná 552, 10º, 102. T. E. 45-9044.

Nos tomó 2 años buscar la ubicación y comenzar los pisos en

TORRE LORETO Y ARRIBEÑOS

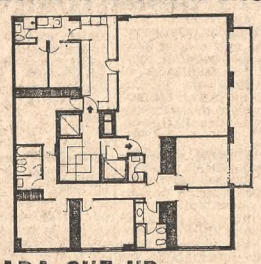

TODO PARA QUE UD. ...COMPRE EL SUYO

No podíamos conformarnos con una buena ubicación en Belgrano. Era imperativo conseguir ésta, y la logramos luego de pacientes estudios y consultas. Concretado el primer objetivo, los pisos debían planearse con criterio de máximo confort moderno para unidades de 300 m2. Descartamos más de 100 proyectos hasta dar con el que estamos construyendo, que reune máxima versatilidad. Vale la visita, que toda esta tarea Ud. la aprecie... en cuestión de minutos

Construye y garantiza FAENA S.A.

h. y r. mel inmuebles

V. del PINO 2500 — 73-3481 y 76-8558

LIBERTADOR 2656

14º PISO GRAN CATEGORIA — VISTA PANORAMICA INSUPERABLE — GRAN BALCON

5 dormitorios con placard, living comedor, 3 baños y toilette, 2 hab. de servicio, baulera, 2 cocheras. Pisos de roble. Superf. 400 m2. Estado impecable.

CONTADO $ 10.000.000 Y FACILIDADES

DUEÑO VENDE DIRECTAMENTE

T. E. 72-1487

PETIT - HOTEL (PALERMO CHICO)

UNICO EN SU TIPO, POR SU EXCEPC. CATEG. DETALLES DE MAXIMO CONFORT Y BUEN GUSTO. UBICACION INMEJORABLE. LISTO PARA HABITAR. ENTREGA INMEDIATA.

Vendo con amplias facilid. de pago

QUIRNO — T. E. 80-9944

LINIERS

FRENTE A ESTACION

PROPIEDAD TOTALMENTE DESOCUP. TERRENO 422 m. c.

AV. RIVADAVIA 11612-14-18

VENDE:

NORTH SIDE S.C.A. - C.I.F.A.

AV. R. SAENZ PEÑA 825, 2o. "21" — Horario de 11 a 18 hs.

CANO PROPIEDADES

Necesitamos urgente Deptos. de categoría. Barrio Norte, 2 y 3 dormitorios.

SANTA FE y CALLAO. Depto. calle, hall, liv. y comedor, c|balcón, 3 dorm., baño y toil., dep. de serv., tel. Total: $ 8.500.000, con fac. a 1 y 2 años.

MALABIA y SEGUI. Depto. Categoría. Hall, liv.-comedor c.chimenea, 2 dorm., dep. de serv. o 3er. dorm., lavad., tell. Contado: $ 2.800.000 y fac. 2 años.

42-8124 — 42-9288

TERRENO

JEAN JAURES 1077

entre Av. Córdoba y Paraguay

20m92 x 13 mts.

GZ GIMENEZ ZAPIOLA

FLORIDA 239 - 46-1136|5661|5

BOTANICO

4-5 dorm. c/gje.

Piso alto, c|balcón a calle Antig. Totalmente puesto a nvo. Liv. y com., escritorio, play-room, placards, 2 bños. compl. y toil., teléf., coc., dep|serv., muy buenos serv. indiv. Pocos gastos mensuales. $ 6.850.000 y fac.

LOPEZ SAUBIDET

41-8447

(Cám. Arg. Ag. Bienes Raíces)

BELGRANO

OLLEROS y LIBTADOR.

Hall, liv.-comed., 2 dormit., dep| serv., de categ., antig. 12 años. $ 5.300.000 con facil.

Excelente precio

ALBERTO BENITES LASTRA

49-4130 49-4555 49-4493

TALCAHUANO y STA. FE

3 dormit. grandes, liv. 7x4, comed. 4x4, 2 baños compl., coc. office, dep. serv. amplias, lavad., palier indiv. Categ. Antig. 18 años. Teléf., s|c. Precio total, $ 8.500.000. Fac. a 1 y 2 años.

ACHAVAL

y Cía. Callao 1623 - 1er. piso

44-8941-0160-1000-1370-3590

Cám. Arg. Agent. Bienes Raíces

LAVADERO AUTOMATICO

para automóviles, bar instalado, quiosco sobre importante avenida. Planos e inf.: LOSANPE: PARANA 552, 10º p., ofic. 102. 45-9044

2 DORM.

POSADAS y MONTEVIDEO

COCHERA

Liv-comed., baño y toil., dep. serv., teléf., gran categ., total $ 12.000.000 con facilidades.

MALABIA y LIBTADOR.

Liv. y comedor, dep. serv., teléf. Total $ 6.800.000 con fac.

URIBURU y JUNCAL

Liv-comed., dep. serv., teléf., antig. 3 años. $ 2.000.000 contado y saldo a 3 años.

CNEL. DIAZ y JUNCAL

A estrenar, hall, liv-comed., dep. serv., total $ 6.350.000, facilidades.

MARIANO PACHECO y Cía.

46-6130-2654 49-2038

BILLINGHURST Y SANTA FE

2 DORM. - C|GARAJE

Gran categ., gran recep., baño y toilette con ducha espléndida, coc. lavadero cubierto. Dependencias servicio, baulera individual, teléfono, a estrenar. Precio total, $ 10.200.000 con facilidades 1 y 2 años.

CASTRO NEVARES

35-7706 — 45-4460

Cámara Arg. Agent. Bienes Raíces

AV. ALVEAR y PARERA

2 DORM. c|GJE.

Piso alto, con vista a jardines, palier indiv., recep., 2 dorm., baño compl., office, cocina, dep. servicio, baul. antig. un año. Total $ 10.900.000, con facilidades.

CIUDAD Y CAMPO S.R.L.

46-4397 - 45-4732 - 49-4555

Talcahuano 768 - 5º Piso

PISO 14o. EN PALERMO

Gran liv. y comed., con bcón., 3 ampl. dormit., baño y toil., excelente comed. diario y moderna coc., lavad. y dep. serv., teléf., antig. 6 años. Facilidades. Muy linda vista. Edificio en torre

42-6523. HORARIO DE OFICINA

Cám. Arg. Agentes Bienes Raíces

BELGRANO R

EXCEPCIONAL PISO

Sobre Av. de los Incas, en edificio de categoría. 220 mts. propios. Living-comedor, 3 dormitorios, baño y toilette, cocina y comedor diario, dep. servicio, teléfono, cochera. Total $ 14.000.000. con facilidades. CAMARDON S.A.

Pampa 3390, 73-2087, 781-3452

SANTA FE 5012

(SOBRE SUBTE LINEA "D")

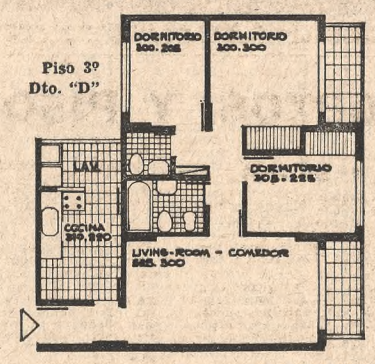

LISTOS PARA OCUPAR **$ 5.200.000**

30 % posesión. Saldo 120 cuotas mensuales de $ 58.968, interés incluido

También hay de 4 ambientes con dependencia de servicio

Detalles de categoría — Vende: RIALGAR S. A.

Construye: B. B. y J. PAMPURO S. A. — SANTA FE 3340 — 85-0772/3264/3276

HERRERIA DE OBRA Y CARPINTERIA METALICA

SE VENDE

Para empresa Constructora, Inmobiliarias, inversores y profesionales, Industria en marcha con 20 años de prestigio y trayectoria comercial en la construcción de herrería de obra. Venta por sus dueños con asesoramiento y desenvolvimiento del que compra por sus dueños con trabajos de envergaduras en ejecución y tomados en firma de prestigio.

SU COMPRA de la Fábrica le permitirá hacer sus propias obras y la de los clientes.

VENTA sin pasivo, con 18 mts. de frente, dos plantas con oficinas al frente, entrada camión, teléfono, plegadora, guillotina, industria con espíritu moderno.

VENTA TOTAL con edificio $ 80.000.000, con facilidades. Para más datos dirigirse al señor:

ENRIQUE PEREZ - C. de Correo No. "3"

Sucursal No. "40" - Bs. As. - Cap. Fed.

GRAN PISO

A 10 mts. de AV. LIBERTADOR al 2500

Living con hogar, amplio comedor, escritorio con biblioteca, 3 hermosos dormitorios con abundantes placards, aire acondicionado en todos los ambientes, exquisitamente decorado, música funcional y muchos detalles más, 2 baños y toilette, office y cocina, 3 piezas y baño de servicio, 2 cocheras fijas, 390 mts., precio de verdadera oportunidad.

VENDE: MIGUEL GATTO — T. E. 93-0184

PETIT HOTEL

GRAN CATEGORIA - GÜEMES Y ARAOZ

Suntuosa recepción, comedor, escritorio, 5-6 dorm., 2 baños y toilette. Amplias dependencias c|2 dorm. de servicio. Cochera. Teléfono. 430 m2. propios. Antigüedad 27 años, espléndido estado. Total $ 26.000.000. 50 % a 1 y 2 años

FARRAN & ZIMMERMANN

Limitada S. C. A. y Financiera

Cangallo 456 — 33-2926-27-28

Cámara Argentina Agentes Bienes Raíces

A PASOS PLAZA VICENTE LOPEZ

s|Arenales, mirando al norte, 4 dorm., hermosa recep., balcón, 2 baños. compl., toilette, palier priv., dep. serv., teléf., COCHERA ind., calefac., $ 20.500.000

84-8204 GIORGI 40-2013

BELGRANO OLLEROS Y CABILDO

Piso con jardín de invierno y terraza

Hall, living y comedor, 4 dorm., 2 baños, office y cocina, depend. servicio. Sup. 240 m2. Baulera y teléfono. Total $ 15.800.000. 50 % a 1 y 2 años.

FARRAN y ZIMMERMANN Ltda.

CANGALLO 456 - 33-2926|7|8

Cám. Arg. Ag. Bienes Raíces

LIBTADOR. y CALLAO

3 DORM. C|GJE.

A la calle, liv.com. 8x4, 2 baños compl., magnif., coc., lav. ampl., 1 hab. de serv. Muy luminoso. Total $ 14.000.000, c| facilid.

CIUDAD Y CAMPO S.R.L.

46-4397 - 45-4732 - 49-4555

Talcahuano 768 5º Piso

EXTRAORDINARIO LOCAL C/ESTACIONAMIENTO

A terminar a gusto interesado, 27 mts. frente por 70 mts. fondo. Local sin columnas de 1850 mts. y estacionamiento 1850 mts. Primer piso. Ideal supermercado, garaje, ventas, etc. 2 líneas telefónicas.

Junín 641 - 651

Dueño Vende

70-6926, 28-1840

TERRENO

Anchorena 1838

ENTRE FRENCH y PEÑA

8m66 x 29 mts.

GZ GIMENEZ ZAPIOLA

FLORIDA 239 - 46-1136|5661|5

JURAMENTO Y ARCOS

BELGRANO

3 DORMIT.

Piso alto, al Norte, gr. categ., liv., escrit. y comed. amplio, con boiserie, 2 baños y toil., 1 dep. serv. amplia, teléf. Antig. 8 años. Total: $ 16.300.000, con facilidades.

I. GOWLAND - 47-7676

Esmeralda 1385 esq. Libertador

2 DORM.

Liv.-com., baul., bcón. terraza, piso 16. Magnífica vista, pesos 2.000.000 y $ 3.400.000 en 10 años. Cuotas $ 50.000

2 DORM.

Liv.-com., hab. y baño serv., baul., bcón. terraza, piso 12 en esq. Todo a la calle pesos 3.000.000. $ 4.690.000 en 10 años. Cuotas $ 70.000

3 DORM.

Liv.-com., 2 baños, dep. serv., bcón terraza, piso 11 "A". $ 3.500.000 y $ 5.200.000 en 10 años. Cuota $ 80.000

ALBERTO BENITEZ LASTRA

49-4130 49-4555 49-4493

AGÜERO Y ARENALES

DUPLEX 3 DORM.

Living y comedor, con chimenea y moquette, baño y toil. con ducha, cocina, amplias dependencias servicio. Terraza exclusiva, teléf. Ant. 10 años. Precio total, $ 12.300.000 con facil. 1 y 2 años.

CASTRO NEVARES

35-7706 - 45-4460

Cámara Arg. Agent. Bienes Raíces

JUNCAL 2280

Dpto. externo. Gr. categ., 2 dorm., 2 baños, baul., palier indiv., roble Eslavonia, etc. Posesión hoy. $ 2.000.000. $ 4.000.000 en 12 años. Cuota $ 52.000

ALBERTO BENITES LASTRA

49-4130 49-4555 49-4493

BELGRANO R

Conde e|Av. Los Incas y El Cano. Dptos. en construcción. Entrega Abril|70. Living-comedor, 2 dormitorios, escritorio, baño y toilette, dep|servicio, calefacción por losa radiante individual, amplia cocina, cochera, gran balcón. Total, pesos 9.400.000 con facilidades. CAMARDON S. A. - Pampa 3390

73-2087 — 781-3452

BELGRANO C

OBLIGADO 2352

Excepcionales pisos de 300 mts. amplia recepción, sala íntima, balcón terraza, 3 dormitorios, 2 baños y toilette, gran cocina, office, 2 hab. de servicio, calefacción y agua caliente por caldera individual, 2 cocheras. A estrenar. Detalles de lujo. Total, $ 24.000.000 c|facilidades. CAMARDON S. A. - Pampa 3390 - 73-2087/781-3452

CIUDAD DE LA PAZ 515

(a 2 cuadras Av. CABILDO)

ULTIMOS DISPONIBLES

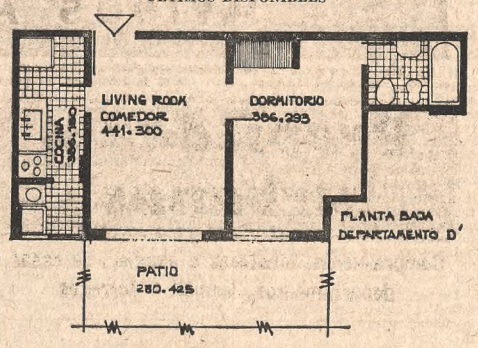

PRECIO TOTAL: $ 3.200.000

Boleto	$ 320.000
Posesión	„ 640.000
Julio 1969	„ 160.000
Diciembre 1969	„ 320.000
60 cuotas incl. interés	„ 41.888

También hay de 3 y 4 ambientes. Guardacoches

Atención incluso sábados y domingos

CONSTR.: B. B. y J. PAMPURO S. A.

Vende: RIALGAR S. A.

SANTA FE 3340 — 85-0772/3264 y 3276

SEMIPISOS DE GRAN CATEGORIA

GUIDO 1698 esq. R. PEÑA

4 ULTIMOS DISPONIBLES

En edificio torre situado en una de las zonas más caracterizadas del Barrio Norte, a escasos metros de Av. Alvear, Av. Quintana, Av. Callao, etc., departamentos que constan de palier individual, hall, living y comedor en L, 3 dormitorios, 2 baños completos, amplio office, cocina y lavadero, pieza y baño de servicio, bauleras individuales, garaje, serv. centrales. Amplia financiación bancaria

ENTREGA INMEDIATA

SCP

ATENCION EN EL EDIFICIO

SOCIEDAD COMERCIAL DEL PLATA S. A.

Marcelo T. de Alvear 684, 6º — T. E. 31-4986-89

Propiedades rurales

Compra-venta, hipotecas o arrendamientos de campos

SIERRA DE LA VENTANA

LOTE 7 H.

Sobre arroyo Sauce Grande y Ruta 76 asfaltada. T. E. 84-3955, Cap. Fed. - 34616, B. Blanca

Miles de interesados al alcance de su mano con sólo colocar por teléfono un Aviso Agrupado. Llame al 49-7201 6 40-4081

Automotores

FABRIZIO CARS MOTORS

FORD MUSTANG 1969, 0 Km.

Coupe Ford totalmente equipado, motor 8 cilindros, cambio mecánico, 4 velocidades, butacas, etc., color azul metalizado

CAMARO CONVERTIBLE 1968, 0 Km.

Sport Coupé - Totalm. equipada Motor 8 Cil. Cam. Autom. AIRE ACOND. Volante móvil.

MERCURY COUGAR 1968, 0 Km.

Sport Coupé. Totalm. equipada. Motor 8 cil., camb. mec. 4 vel. AIRE ACOND. Techo vinil negro. COLOR VERDE METALIZADO

CHEVROLET IMPALA 1968, 0 Km.

Sport Sedan. total. equip., color CELESTE

MALIBU SPORT COUPE 1968, 0 Km.

Motor 8 cilindros, cambios automáticos, asiento entero, aire acondicionado, color verde, techo vinil beige

MALIBU SPORT COUPE 1968, 0 Km.

Motor 8 cilindros, cambios automáticos, butacas consola, palanca al piso, aire acond. color MATADOR RED

MERCEDES BENZ 250 SE COUPE 1967

Completamente nueva. Totalm. equipada. AIRE ACOND. Color BRONCE

MERCEDES BENZ 250 SE COUPE 1967

Equipada completa. Air. acond. Color COBRE

MERCEDES BENZ 250 S 1967, NUEVO

Sed. 4 ptas., equipado. Butacas, etc. Color BORDEAU

MERCEDES BENZ 230 S 1967, NUEVO

Sed. 4 ptas. equipado, asient. butacas, etc.

FORD TAUNUS COUPE 15 M - TS - 1967

Motor 4 cil., tracción delantera. Color MARFIL

CAMARO SPORT COUPE 1967, NUEVO

Totalm. equipada, motor 8 cil. AIRE ACONDICIONADO

FORD GALAXIE XL 500 - 1965, NUEVA

Equipada, motor 8 cil. Consola, butacas, etc.

AVDA. DEL LIBERTADOR 2814 — CAPITAL

Trabajo

IMPORTANTE INSTITUCION DE CAPITAL FEDERAL

NECESITA

MAESTRO MAYOR DE OBRAS

- EXPERIENCIA EN COMPUTOS Y PRESUPUESTOS
- CONOCIMIENTO DE LAS NORMAS DE LOS SISTEMAS DE CONTRATACION DE OBRAS

Remitir datos personales citando:

L. C. 0476064/74 — POSTE RESTANTE - Suc. 61, B

SEÑOR PRODUCTOR DE SEGUROS

USTED NECESITA:

- Trabajar para una Empresa que cumpla sus compromisos.
- Colocar su producción con criterio amplio.
- Se le otorgue la jerarquía que merece.
- Dar a su actividad proyección de futuro.
- Aumentar sus ingresos.

NOSOTROS DESEAMOS:

- Vincularnos con productores/as éticos y correctos.
- Expandir nuestra producción.
- Seleccionar gente para puestos de conducción.
- Arraigar productores que quieran trabajar duro.
- Tener un plantel de colaboradores conformes y entusiastas.

Si Usted considera que podemos ofrecerle algo de lo que necesita, o si sabe que tiene algo de lo que nosotros deseamos, ésta puede ser la oportunidad

PARA INICIAR CONTACTO DIRECTO, ESCRIBIR A:

SEÑOR GERENTE

25 DE MAYO 489, 7º Piso

Garantizamos, además de absoluta reserva, que todos nuestros colaboradores, sin excepción, conocen este aviso

IBM

Solicita

Para

Contabilidad General

PERITOS MERCANTILES

Con experiencia, preferentemente con formación universitaria, conocimientos de inglés, servicio militar cumplido, no mayor de 26 años. Excelentes posibilidades de progreso. Presentarse de 9 a 17 horas en

Corrientes 640, 8º Piso

Departamento de Personal

TECNICO MECANICO o ELECTRICISTA

PARA VENDEDORES DE AIRE ACONDICIONADO

— Equipos individuales.
— Equipos centrales comerciales y residenciales.
— Experiencia conveniente pero no imprescindible.
— Idioma inglés conveniente.
— Remuneración acorde con capacidad y resultados.

Escribir con detalles completos a: Ventas Aire Acondicionado

CASILLA DE CORREO 2196 — C. C.

Se mantendrá absoluta reserva

CARMAN S. R. L.

Necesita para su Departamento Administración de Propiedades, personas destinadas a cubrir cargos de Inspectores

REQUISITOS:

PERSONA ACTIVA
EDAD 30 A 40 AÑOS.
MUY BUENA PRESENCIA Y TRATO
DEDICACION FULL-TIME
PREFERENTEMENTE CON ESTUDIO Y/O EXPERIENCIA EN LA CONSTRUCCION O EN EL MANTENIMIENTO DE EDIFICIOS

SE OFRECE:

REMUNERACION ACORDE CON CAPACIDAD
PREMIO POR ASISTENCIA
VIATICOS
BUENAS PERSPECTIVAS DE PROGRESO
BENEFICIOS SOCIALES

Dirigirse por carta dando amplias referencias (reserva absoluta) a:

GERENTE DE PERSONAL

CERRITO 1194, 3er. p. - Capital

Ing. Augusto H. Spinazzola S.C.A.

AHS

DEPARTAMENTO CONSTRUCCIONES CIVILES

REQUIERE

COMPUTISTA PRESUPUESTISTA

Para trabajo full me
Imprescindible poseer gran experiencia
Se ofrecen interesantes remuneraciones
Escribir o solicitar entrevista a

SR. GERENTE

CORRIENTES 1312, Piso 12, CAPITAL

T. E. 45-2122 o 45-2149

Se estudiarán ofertas con la mayor reserva

Varios

COMPRO APARATO RAYOS X

DE 300 a 500 MILIAMPER.

ABSOLUTA RESERVA

DIRIGIR PROPUESTAS A:

ZORBA 3 — FLORIDA 337 — CAPITAL

DESALOJOS

Comercio - Industria - Vivienda
Cobro de alquileres - Contratos

Dr. H. Krapivka - Abogado

URUGUAY 667 - Piso 6o."A"

T. E. 45-2926

IMPORTACIONES FINANCIAMOS

Poste Restante - Correo Central

C. I. No. 2.848.784

OLIVETTI COMPRO

Máquina Divisuma o Tetractys. Particular a particular. 46-2510|4563 (14 a 20 hs.)

VENDO

Escrit. inglés, sofá escrit. cuero negro capitoné. Sillón hamaca cuero capitoné, etc. 42-3216.

INVIERTA

SU CAPITAL EN LADRILLOS

NUESTRAS OPERACIONES INMOBILIARIAS LO GARANTIZAN

Terza

SARMIENTO 1190

T. E. 35-0036 al 0039 y 0030

Deben desalojar la vivienda por alterar la normal convivencia

La sala III de la Cámara de Apelaciones de Paz confirmó el fallo por el cual el juez doctor Juan Antonio Madrazo hizo lugar a la demanda seguida por la firma Puig y Bosch Sociedad en Comandita por Acciones contra el señor Enrique Colm y su esposa, a quienes condenó a desalojar —en el plazo de diez días bajo apercibimiento de lanzamiento— el departamento 14 del 8º piso que ocupan en la finca ubicada en Corrientes 932, por alterar la normal convivencia de la casa.

Los inquilinos —según la demanda— vivían allí desde 1954 y provocaban incidentes y altercados casi diarios con el resto de los moradores de la casa —que consta de nueve pisos— y especialmente con el encargado y la esposa. Arrojaban a pasillos y escaleras —una vez realizada la limpieza— desperdicios de todo orden, originando la consiguiente suciedad. Aparte, trataban al ascensor a portazos, cuando no lo dejaban abierto, además de proferir gruesas palabras en sus altercados, que motivaron repetidas intervenciones de personal de la comisaría 3a. desde enero de 1962. Se les acusó asimismo de haber agredido a una vecina, de arrojar botellas y otros objetos a la finca vecina que lleva el número 922 y de haber tenido un serio incidente con un vendedor de flores ubicado frente al número 942 de aquella avenida.

Los denunciados negaron los cargos que atribuyeron a la animosidad de los inquilinos, pero los testimonios y elementos aportados a la causa demostraron —según el fallo— que afectaban la normal y pacífica convivencia, por lo que el juez decretó su desalojo.

La Cámara, al confirmar la decisión del magistrado, señala que un detenido examen de las probanzas demuestra que el demandado —posiblemente por sus nervios, dice— y su esposa, no han guardado el mínimo de conducta que es dable exigir a quienes viven en una casa de departamentos.

Desalojan un hotel

La sala I de la Cámara de Apelaciones de Paz, por el voto del doctor Francisco F. Balerdi, al que adhirió el doctor Alejandro Funes Lastra, confirmó el desalojo de la finca ubicada en Bartolomé Mitre 2749 —explotada como hotel— dictado por el extinto juez doctor Raúl P. Jonssa en el juicio seguido por el señor Saúl A. V. Gómez contra los señores Manuel Fernández y Manuel Menéndez, locatarios del inmueble.

Asimismo, el tribunal fijó el plazo para la desocupación en noventa días de acuerdo con lo dispuesto por el artículo 1509 del Código Civil, en razón —señala— de que se trata del vencimiento de un plazo contractual prorrogado por las leyes de emergencia.

Los accionados sostuvieron que el inmueble tiene fundamentalmente como destino la vivienda, de donde resulta amparado por la prórroga del inciso c) del artículo 2º de la ley 16.739 de locaciones urbanas. El juez no admitió la alegación y la Cámara dice a su vez, en su fallo confirmatorio, que la locación de la casa no perdió su naturaleza comercial por las circunstancias de que en la finca vivan aproximadamente cincuenta personas como ocupantes de las habitaciones del hotel y de que el inmueble sea habitado permanentemente por uno de los locatarios, puesto que el destino contractual de la locación es comercial y, por ello, el caso está comprendido por el vencimiento de las locaciones comerciales, establecido por las leyes 17.607 y 17.689.

Un comercio con vivienda

La sala III de la Cámara de Apelaciones de Paz confirmó el fallo del juez doctor Arturo Figueroa Linares que rechazó la demanda seguida por el señor José Miguel Kairuz contra el señor Juan Jorge por desalojo del inmueble de la calle Pampa 4200, esquina Holmberg 1793, donde el inquilino explota una ferretería y tiene su vivienda, que ocupa con su familia y consta de tres habitaciones, una de ellas destinada a negocio, baño, cocina y galería.

El propietario fundó su acción en las leyes 17.607 y 17.689, que pusieron término a las locaciones prorrogadas de comercios, industrias y otras actividades lucrativas. Por su parte, el inquilino, sostuvo que se trata de una locación mixta y que aquellas leyes no lo comprendían. En primera instancia, el juez admitió la defensa del inquilino, y ahora la Cámara mantiene el fallo.

Dice el tribunal que no existen dudas de que, en el caso, la locación debe ser denominada como de destino mixto o de finalidad mixta, atendiendo a la forma del uso y goce de la cosa, y tal finalidad —advierte— es la que crea el problema, porque a poco que se lo examine, surge la colisión de intereses. En efecto, agrega, el sujeto del amparo legal, de excepción, es hoy, con exclusividad, el inquilino de vivienda, y el desalojo de un inmueble (que consta de local y vivienda) que se decreta por aplicación de las leyes derogatorias de la prórroga comercial, en casos como el planteado, puede llegar a enervar ese amparo hasta neutralizar el fin proteccionista de la ley, por su sujeto y objeto. Finaliza diciendo que, si la vivienda es el fin principal de la cosa arrendada, no puede dejarse de lado el proteccionismo de la primera so pretexto de que figura como anexo un local cuyo destino es lucrativo. En el caso, concluye la situación de hecho lleva al rechazo de la demanda de desalojo.

La entrega de uniformes en una base aérea

MAR DEL PLATA. — Con motivo de celebrarse mañana el "Día del Soldado Aeronáutico", se realizará en la Base Aérea Militar Mar del Plata una sencilla ceremonia en la que se hará entrega de los uniformes a los soldados de la clase 1948.

El acto se iniciará a las 11, con la presentación de los efectivos al jefe de la guarnición aérea, comodoro Enrique Alberto Levingston y posteriormente hablará el jefe del Escuadrón de Tropas, mayor Donato Beccio.

La bendición de los uniformes estará a cargo del capellán de la unidad, padre Jesús Borlandelli.

Los paraguas del 25 de Mayo

(Continuación de la 8a. página, 8a. columna)

ción en opúsculo la hizo el editor Carlos Casavalle en 1896. Quiso López evocar los trascendentales sucesos dando una versión libre y en forma epistolar, en que supuestos espectadores y actores de la Revolución intercambian por carta sus impresiones. A pesar de no tratarse de un trabajo ajustado a rigor científico, es evidente que el autor se guió por los apuntes y recuerdos provenientes de las versiones que le trasmitieron su padre, don Vicente López y Planes, y los contemporáneos de éste, que presenciaron o intervinieron en los mencionados sucesos.

Por ello y por haber nacido cinco años después de la Revolución, debe aceptarse que estuvo muy bien informado cuando en una de las supuestas misivas describe el júbilo de la población en el día 25 de Mayo, después de haberse formado la Junta Gubernativa: "La tarde ha estado lluviosa, y a la noche ha continuado lo mismo, pero la calle del Cabildo, la de las Torres, la del Colegio y la plaza llenas de gentes, y hasta de señoras con *paraguas* y con piezas de cintas..." De lo que se infiere que el padre del autor y sus coetáneos se protegieron esa jornada de la lluvia y del frío con paraguas, capas y *capotes*. Por esto último pudo escribir un testigo presencial de los sucesos: "Amanecieron lunes 21 en la Plaza Mayor bastante porción de *encapotados*..."

Drama con paraguas

Si ya no cabe duda que en ese 25 de Mayo no faltó la dama con paraguas, veamos ahora el drama con paraguas, ocurrido nueve meses después.

Nos enteramos de él por los términos concisos de una escritura de fianza de carcelería, otorgada el 26 de marzo de 1811 por el comerciante Matías Pazo ante el escribano Narciso de Iranzuaga, a favor de Felipe Soria, preso éste en el cuartel de Patricios "por la muerte casual qe. con un *paragua* dio a doña Sebastiana Islas". Agrega ese instrumento notarial que el alcalde de segundo voto, juez ante el cual se inició la acción criminal el día 4 del mismo mes, había decretado poner en libertad a Soria, bajo fianza, "por ser causa de qe. no puede resultar pena corporal, concluído el sumario y desistidos los Padres de la dª. Sebastiana de deducir su derecho contra el dn. Felipe..."

¿Cómo ocurrió? Sobrecoge el ánimo imaginar el aciago accidente. Puede presumirse que a prima noche —obligada por alguna urgencia— salió Sebastiana a las oscuras calles (pues, como dice López en el opúsculo mencionado, era imposible iluminar la ciudad cuando llovía); Felipe Soria, en camino a su vivienda, se cubría con el paraguas como con un escudo luchando con el agua y el viento que lo azotaban; se enfrentaron en la tiniebla y la enhiesta punta del paraguas espetó a la infeliz Sebastiana como el alfiler a la mariposa...

Y así termina esta probanza que se suma a los antecedentes que demuestran palmariamente la veracidad con que se ha representado en la historia, la pintura o las letras a los moradores de esta bendita ciudad de Buenos Aires, elegantes o no, bajo la protección de paraguas en aquella jornada de la gesta impar.

Puertas abiertas para inversiones externas

La Cámara de Comercio Belga-Luxemburguesa, que se reunió en su almuerzo mensual, tuvo como invitado de honor al subsecretario de Promoción de Inversiones Externas del Ministerio de Economía y Trabajo, Dr. Guillermo W. Klein (h.), quien a los postres se refirió a cuestiones relacionadas con los asuntos a su cargo y manifestó que el Gobierno tratará de restar estímulos a la absorción de empresas nacionales por el capital exterior.

Estuvieron presentes en la reunión el embajador de Bélgica, señor Charles Salmón; el cónsul general del Principado de Luxemburgo, Ing. Phillip Trefois; el consejero cultural de la embajada belga, señor Charles Winterbseck, y el Ing. Norberto Barso, asesor de la subsecretaría que ejerce el Dr. Klein.

El presidente de la Cámara, Dr. Alfred Cornet, presentó al orador, a quien dio la bienvenida en nombre de la institución, y cuyos antecedentes destacó.

Política de puertas abiertas

Tras hacer una somera referencia al programa económico trazado por el gobierno de la Revolución Argentina, destacando que su meta última es la modernización del país —entendida sobre la base del control de la inflación y el establecimiento de bases para un crecimiento permanente y autosostenido—, el doctor Klein señaló que existe para las inversiones externas una decidida política de puertas abiertas. "No hay que temerlas —afirmó refiriéndose a las inversiones extranjeras—; como ya lo ha dicho el presidente de la Nación, serán bienvenidas todas aquellas que signifiquen para el país un positivo avance en su carrera desarrollista".

Acerca de la intervención de capitales foráneos en la economía local, dijo el orador que la receptividad del Gobierno hacia ella ha modificado la política industrial argentina, pues no sólo se advierte ahora un desarrollo de las industrias básicas y han podido ser sustituidas muchas importaciones, sino que también el aporte exterior ha contribuído al desenvolvimiento de industrias de exportación.

Manifestó que la sustitución de importaciones ha operado un cambio en la composición de la lista de artículos que el país compra al exterior, merced a la diversificación de la actividad fabril exportadora. Sobre esa diversificación o crecimiento del sector expresó que sintetiza la respuesta a las gestiones de la CEPAL y otros organismos de su tipo, que han abogado por la creación de un Mercado Común Latinoamericano.

Consideró el doctor Klein que el rasgo más importante de la inversión extranjera está dado por su aporte tecnológico. Expresó que la creación del CONACIT en nuestro país es una prueba de que se entiende que el adelanto de un país está dado por su aptitud para innovar en materia de tecnología.

"El gobierno de la Revolución Argentina no ve con simpatía la adquisición de empresas locales por capitales extranjeros —afirmó respondiendo a una pregunta—. Es más —añadió— tratamos de que los posibles compradores pierdan entusiasmo por la operación".

Intégrase la plana mayor del CONADE

Hoy, a las 12.30, el subsecretario del Consejo Nacional de Desarrollo, señor Diéguez, pondrá en posesión de su cargo al director del Area Administración del Desarrollo, de la secretaría del organismo, Ing. Lucio Ballester.

Con la incorporación del ingeniero Ballester, queda íntegramente constituída la plana mayor del CONADE, en cuya sede se efectuará el acto de puesta en funciones.

Educación

Fundación del Seguro Argentino

La entidad del título, que tiene por objetivos colaborar en las tareas de refección y mantenimiento de edificios escolares, construir escuelas donde no existan, distribuir libros, útiles y ropas entre escolares necesitados, instituir becas, subsidios y premios estímulo, integró su consejo de administración así: presidente, Carlos A. Mignacco; vicepresidente, Humberto Terracini; secretario, Alberto J. Combal; prosecretario, Jorge L.Finino; tesorero, Daniel Salamonasco; protesorero Roberto Bendinger, y vocales, Raúl Mascarenhas, Arturo Fauvety, Pedro L. Tartaletti, Carlos Guerschanik, Guido Luttini y Edmundo O. Padilla.

Reunión del equipo docente Cátedra y Vida

El lunes a las 18.45, en el salón La Franco Argentina, Hipólito Yrigoyen 476, el equipo docente Cátedra y Vida realizará su segunda sesión pública del año para escuchar una disertación del padre Miguel Petty, S. J., sobre el tema "Aporte de la sociología de la educación al planeamiento educativo". El orador será presentado por el profesor Antonio Salonia.

Para formar una asociación

La escuela Nº 17 del D. E. IX Blas Parera, Malabia 2143, invita a sus ex alumnos para constituir una asociación que los agrupe.

Las obras en la ruta 12 y el puente sobre el Paraná

En una gira organizada por la secretaría de Obras Públicas, un grupo de periodistas metropolitanos visitó las obras que se efectúan en la ruta 12 desde Corrientes hasta Iguazú y los los trabajos iniciales del puente que cruzará el Paraná uniendo la ribera chaqueña con la ciudad de Corrientes y las rutas 11 y 12. Las obras que se realizan implican una inversión total de 8305 millones en la ruta 12 y unos 5000 millones en el puente.

La ruta 12

En los trabajos de la ruta 12 la obra se inica en Corrientes y prosigue hasta el límite con Misiones. El costo total de los trabajos es de 4076 millones de pesos y en ellas trabajan, conforme a las diversas licitaciones, las siguientes empresas: Perales, Aguiar y Cía; Techint; Chacofi; SACOAR; Ingeniero Víctor A. Rajil y Relats - Clebañer Ingenieros Civiles. Las obras consisten en la nivelación de la tierra mediante la colocación de varias capas de suelo seleccionado que conforman la base sobre la que luego se colocan otras tres capas de concreto asfáltico con distintas dosificaciones. En este tramo, al igual que en el misionero hasta la ciudad de Posadas se está trabajando las 24 horas del día en tres turnos, incluyéndose los días feriados sin excepción alguna, trabajan con igual intensidad las usinas, las cuadrillas y la maquinaria vial.

En el tramo misionero, cuyo estado previo es mucho más deficiente, la inversión comprende 4229 millones de pesos y participan las empresas Chacofi, Coll y Malvicino, Techint, Pollido, Sud Argentina de Obras Públicas y, M.B.M. Aquí se efectúan los mismos trabajos con la colocación de las diversas capas de tierra y asfalto pero no se trabaja con igual intensidad. Dentro de las obras están incluídos los puentes sobre el Piray Guazú y el Piray Miní. El primero tiene una longitud de 165 metros y es el más largo de la provincia con trazados en curva, altura de 15 metros y tramos de 29 metros de luz formados cada uno por cuatro vigas de hormigón preprensado sobre las que luego se coloca la loza de calzada de hormigón con un ancho de 8.30 metros y dos calzadas de 60 centímetros. En cuanto al puente sobre el Piray Miní tiene idénticas características técnicas, una longitud de 88 metros y trazado recto.

Cuadrilla de obreros que con la ayuda de una máquina asfaltadora colocan y nivelan una carpeta de concreto asfáltico sobre media calzada de la ruta 12. Un ingeniero toma la temperatura de la capa a fin de comprobar las condiciones óptimas de compactación

En la mayoría de los tramos está prevista la terminación de los trabajos para el año actual excepto en el tramo misionero entre Santo Pipo y Montecarlo en que se estiman diversas fechas del año próximo. Cabe señalar que entre Posadas y Eldorado el estado de la ruta actual es pésimo y, en caso de lluvia, prácticamente intransitable, a menos que se usen llantas pantaneras y ayuda de tractores.

El puente sobre el Paraná

Los trabajos del puente se iniciaron en noviembre de 1968 y conforme al contrato deberá terminarse la obra antes del 28 de agosto de 1971.

El puente principal tendrá una longitud de 510.40 metros; y las obras de acceso en Corrientes y el Chaco medirán 330.40 y 826 metros, respectivamente. Totaliza ello una longitud total de 1666,80 metros con una calzada de 8.30 metros de ancho y dos veredas laterales de 1.80 metros de ancho útil. Las estructuras serán de hormigón pretensado y el puente principal calcula una luz libre para navegación de 200 metros, con una altura de 35 metros sobre las máximas crecidas. Hasta el momento las obras iniciadas se limitan a la construcción de tres viaductos en el lado chaqueño, los que servirán de base para la colocación de los primeros pilares del puente. En el lecho del río se están efectuando perforaciones de hasta 100 metros. Las obras del lado correntino se iniciarán cuando se retire la estación del ferrocarril, calculándose como punto de partida los primeros meses del año próximo.

Las empresas que tienen la obra a su cargo son Ferrocemento, de Roma; Umberto Girola e Imprese Italiane all'Estero de Milán y SIDECO, de nuestro país.

La planificación estatal, peligro para la libertad

En el Centro de Estudios San Ignacio disertó el señor Raúl Oscar Abdala sobre "Una manía peligrosa: la planificación estatal".

Puntualizó el orador que la planificación económica a cargo del Estado entraña una absolutización de la ingerencia gubernamental en los asuntos particulares ya que, si bien permite "parcelas de iniciativa privada', cae en contradicción con su propia filosofía. Trajo a colación el caso de los países comunistas donde la escasez, el racionamiento, las colas y la calidad inferior se han hecho crónicos y precisó que el sistema pretende vanamente substituir los factores reales de "toda producción eficiente y de toda distribución criteriosa" —propiedad privada, leyes del mercado e incentivo del lucro— por un régimen de controles burocráticos y dirigismo extendido a todo el proceso económico, con lo cual se provoca lo que se dice "querer liquidar: escasez e injusticia distributiva". Consideró ése el cargo más importante que puede hacerse al régimen totalitario, pero también vio un peligro para las libertades de la sociedad democrática. Agregó el señor Abdala que tras los intentos de planificación se esconde una manía que propende a la uniformidad, y concluyó: "En suma, si es que decidimos seguir considerándonos hombres de Occidente, rechacemos la planificación compulsiva y optemos por el liberalismo".

Nuevo miembro de un instituto

Durante la reunión anual del Consejo de Directores del Instituto Weizmann de Ciencias, celebrado recientemente en Rejovoth, se resolvió designar como integrante de ese cuerpo al escribano Abraham Maler, de Buenos Aires.

El señor Maler tiene destacada trayectoria institucional en nuestro medio. Actualmente es presidente del Comité Argentino y del Consejo Latinoamericano del Instituto Weizmann, y ha desempeñado cargos importantes en instituciones tales como el Keren Hayesod, D.A.I.A., Sociedad Hebraica Argentina, Congregación Israelita, Cámara de Comercio Argentino - Israelí y ha sido, asimismo, miembro asesor del directorio de varias compañías bancarias y comerciales.

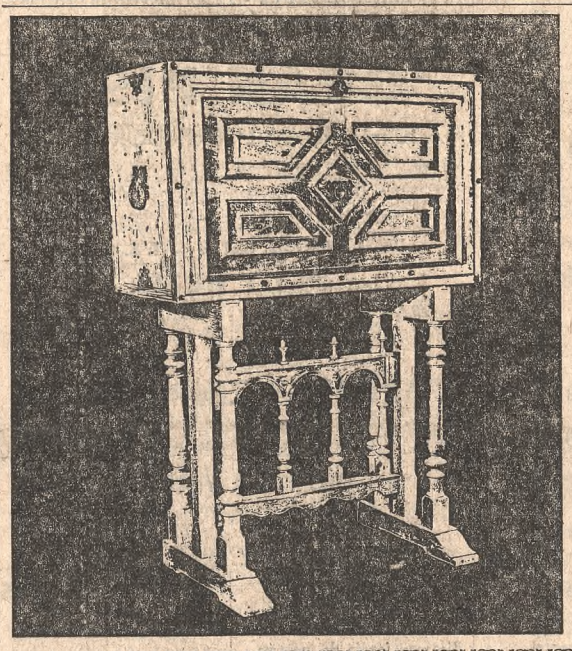

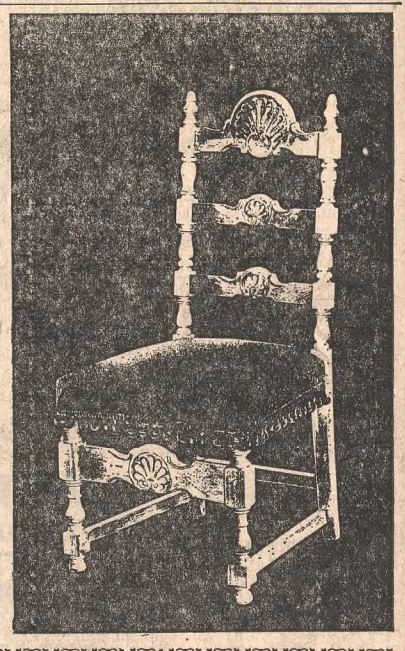

Muebles de Estilo

PH&L

ESPAÑOLES, FRANCESES, INGLESES.

Hechos para usted.
Como por encargo.
Cuestan casi la mitad.
...Y con facilidades.

Se exponen en fábrica y en nuestro depósito.

PORTA HNOS. y LOBETO
S. A. I. C. F. y F.

Vélez Sársfield 3088 • Martínez • Prov. Bs. As. • Tel. 743-8013/4
Tambien en la Capital: Gral. J. G. de Artigas 1372 • Tel. 59-2815

Koelle Propaganda

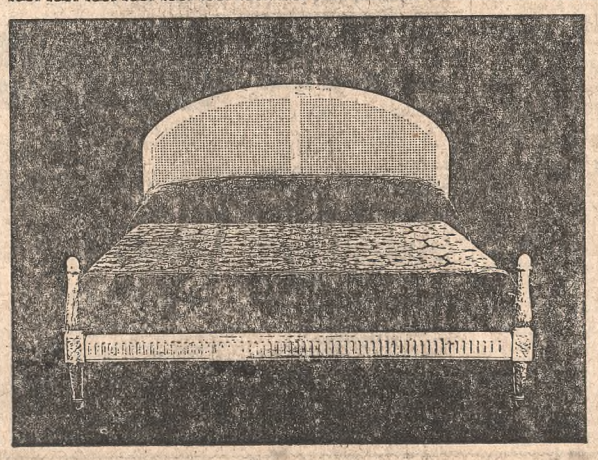

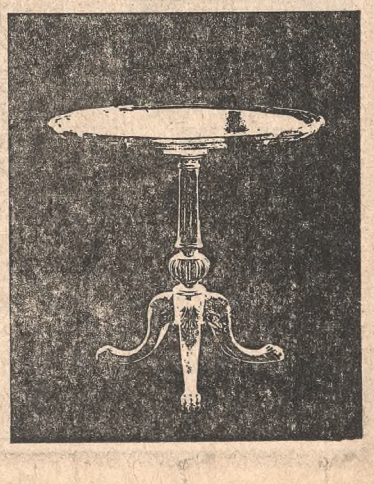

Mas de 50 años de técnica alemana dedicados al arte de escribir han logrado construir la estilográfica mas perfecta del mundo !

MONTBLANC

ROTARSCA.
DISTRIBUIDORES EXCLUSIVOS PARA LA ARGENTINA
ESMERALDA 320 - 8ºP - TEL. 35-9558/35-4528